

# MONITORUL OFICIAL

## al

# JUDEȚULUI COVASNA

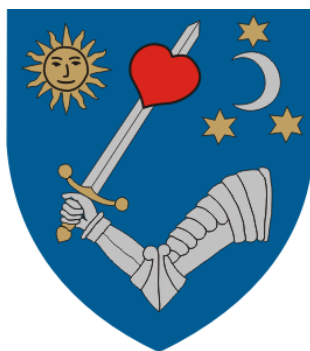

Anul XX, Nr. 12

HOTĂRÂRI, DISPOZIȚII  
ȘI ALTE ACTE

Decembrie 2011

### S U M A R

#### HOTĂRÂRI ALE CONSILIULUI JUDEȚEAN COVASNA

Nr.	Hotărârea	Pag.	Nr.	Hotărârea	Pag.
179	cu privire la stabilirea prețurilor medii ale produselor agricole pentru anul fiscal 2012, în vederea stabilirii venitului net din cedarea folosinței bunurilor, conform art. 62 și 63 din Legea nr. 571/2003 privind Codul fiscal	3	187	privind organizarea întâlnirilor cu cetățenii și programul audiențelor acordate acestora de către consilierii județeni, în perioada ianuarie - iunie 2012	33
180	cu privire la rectificarea bugetului propriu al județului Covasna și al instituțiilor publice de interes județean pe anul 2011	3	188	pentru aprobarea modificării și completării Actului constitutiv al S.C. Gospodărie Comunală S.A. Sfântu Gheorghe	36
181	pentru modificarea anexelor nr. 2 și 2a la Hotărârea Consiliului Județean Covasna nr. 33/2011 privind aprobarea Organigramei și Statului de funcții ale aparatului de specialitate al Consiliului Județean Covasna	11	189	pentru modificarea Hotărârii Consiliului Județean Covasna nr. 215/2008 privind înființarea Biroului de reprezentare al județului Covasna la Bruxelles-Belgia	37
182	cu privire la aprobarea execuției bugetelor pe trimestrul IV 2011	15	190	privind aprobarea atribuirii unor licențe de traseu pentru efectuarea transportului public de persoane prin curse regulate și regulate speciale	37
183	privind aprobarea Organigramei și Statului de funcții ale Spitalului Județean de Urgență „Dr. Fogolyán Kristóf” Sf. Gheorghe	15			
184	privind solicitarea emiterii avizului conform de la Inspectoratul Școlar al Județului Covasna cu privire la reorganizarea rețelei școlare din învățământul special	31			
185	privind aprobarea încetării prin acordul părților a Contractului de comodat încheiat între Consiliul Județean Covasna și Institutul pentru Studiarea Problemelor Minorităților Naționale	31			
186	privind darea în administrare a unor spații din imobilul situat în municipiul Sfântu Gheorghe, str. Gábor Áron, nr. 1, aflat în domeniul public al județului Covasna, Ansamblului de Dansuri „Tre Scaune”-„Háromszék” Táncgyüttes	32			

## DISPOZIȚII

Nr.	Dispoziția	Pag.
346	cu privire la aprobarea efectuării unor virări de credite între subdiviziunile clasificăției bugetare pe anul 2011 în bugetul instituțiilor publice de interes județean	38

**HOTĂRÂREA Nr. 179/2011**

**cu privire la stabilirea prețurilor medii ale produselor agricole pentru anul fiscal 2012, în vederea stabilirii venitului net din cedarea folosinței bunurilor, conform art. 62 și 63 din Legea nr. 571/2003 privind Codul fiscal**

Consiliul Județean Covasna, întrunit în ședința sa ordinară din data de 21 decembrie 2011, analizând Expunerea de motive a Președintelui Consiliului Județean Covasna cu privire la stabilirea prețurilor medii ale produselor agricole pentru anul fiscal 2012, în vederea stabilirii venitului net din cedarea folosinței bunurilor, conform art. 62 și 63 din Legea nr. 571/2003 privind Codul fiscal, văzând Raportul Direcției Economice și Rapoartele de avizare ale comisiilor de specialitate din cadrul Consiliului Județean Covasna, ținând cont de adresa nr. 7808/08.11.2011 a Direcției pentru Agricultură a Județului Covasna, fiind îndeplinite prevederile art. 6 din Legea nr. 52/2003 privind transparența decizională în administrația publică, având în vedere prevederile art. 62 și 63 din Legea nr. 571/2003 privind Codul fiscal, cu modificările și completările

ulterioare, în baza prevederilor art. 91 alin. (1) lit. „f” și în temeiul art. 97 din Legea administrației publice locale nr. 215/2001, republicată, cu modificările și completările ulterioare

**HOTĂRĂȘTE:**

**Art.1.** Se stabilesc prețurile medii ale produselor agricole, pentru anul fiscal 2012, în vederea stabilirii venitului net din cedarea folosinței bunurilor, conform art. 62 și 63 din Legea nr. 571/2003 privind Codul fiscal, potrivit anexei, care face parte integrantă din prezenta hotărâre.

**Art.2.** Prezenta hotărâre se comunică Direcției Generale a Finanțelor Publice Covasna.

Sf. Gheorghe, la 21 decembrie 2011

**TAMÁS Sándor**  
Președinte

**Contrasemnează,**  
**VARGA Zoltán**  
Secretar al județului Covasna

Anexă la Hotărârea nr. 179/2011

**Prețurile medii ale produselor agricole pentru anul fiscal 2012, din cedarea folosinței bunurilor conform art. 62 și 63 din Legea nr. 571/2003 Codul fiscal (mii lei)**

Nr. crt.	Produse agricole	U.M.	Preț unitar
1.	Cartofi consum	kg	0,30
2.	Grâu	kg	0,50
3.	Porumb boabe	kg	0,45
4.	Orz, orzoaică (fura)	kg	0,35
5.	Carne porcine (viu)	kg	6,50
6.	Carne bovine (viu)	kg	7,00
7.	Carne tineret bovin	kg	9,00
8.	Lapte de vacă	l	1,00

**HOTĂRÂREA Nr. 180/2011**

**cu privire la rectificarea bugetului propriu al județului Covasna și al instituțiilor publice de interes județean pe anul 2011**

Consiliul Județean Covasna, întrunit în ședința sa ordinară din data de 21 decembrie 2011, analizând Expunerea de motive a Președintelui Consiliului Județean Covasna cu privire la rectificarea bugetului propriu al județului Covasna și al instituțiilor publice de interes județean pe anul 2011, având în vedere: Raportul de specialitate al Direcției Economice; Rapoartele de avizare ale comisiilor de specialitate ale Consiliului Județean Covasna; Legea nr. 273/2006 privind finanțele publice locale, cu modificările și completările ulterioare; Adresa Ministerului Sănătății nr. RL3705/08.12.2011; în baza art. 91 alin. (3) lit. „a” și în temeiul art. 97 alin. (1) din Legea administrației publice locale nr. 215/2001, republicată, cu modificările și completările ulterioare

**HOTĂRĂȘTE:**

**Art.1.** Se aprobă rectificarea bugetului propriu al județului Covasna și al instituțiilor publice de interes județean pe anul 2011, conform anexelor nr. 1N, 1/1h, 1/13f, 1/23e, 1/26f, 2<sup>9</sup>, VP<sup>9</sup>, VP2g, VP3d și 2<sup>VP7</sup>, care fac parte integrantă din prezenta hotărâre.

**Art.2.** Cu aducerea la îndeplinire a prezentei hotărâri se însărcinează Președintele Consiliului Județean Covasna, Direcția Economică și instituțiile publice interesate.

Sf. Gheorghe, la 21 decembrie 2011

**TAMÁS Sándor**  
Președinte

**Contrasemnează,**  
**VARGA Zoltán**  
Secretar al județului Covasna

Anexa nr. 1N la Hotărârea nr. 180/2011

**BUGETUL LOCAL pe anul 2011 (mii lei)**  
Județul Covasna

Nr. rând	Denumirea indicatorilor	Cod	Anul 2011	din care:			
				Trim. I.	Trim. II.	Trim. III.	Trim. IV.
1	TOTAL VENITURI (cod 00.02+06.02+00.15+00.16+00.17+45.02)	00.01	174,00				174,00
109	IV. SUBVENȚII (cod 00.18)	00.17	174,00				174,00
110	SUBVENȚII DE LA ALTE NIVELE ALE ADMINISTRAȚIEI PUBLICE (cod 42.02+43.02)	00.18	174,00				174,00
111	Subvenții de la bugetul de stat (cod 00.19+00.20)	42.02	174,00				174,00
128	Subvenții de la bugetul de stat pentru finanțarea investițiilor la spitale (cod 42.02.16.01+42.02.16.02+42.02.16.03)	42.02.16	18,00				18,00
129	Subvenții de la bugetul de stat către bugetele locale pentru finanțarea aparatului medical și echipamentelor de comunicații în urgență în sănătate	42.02.16.01	18,00				18,00
130	Subvenții de la bugetul de stat către bugetele locale pentru finanțarea reparațiilor capitale în sănătate	42.02.16.02	1338,00				1338,00
131	Subvenții de la bugetul de stat către bugetele locale pentru finanțarea altor investiții în sănătate	42.02.16.03	-1338,00				-1338,00
133	Subvenții din veniturile proprii ale Ministerului Sănătății către bugetele locale pentru finanțarea investițiilor în sănătate (cod 42.02.18.01+42.02.18.02+42.02.18.03)	42.02.18	156,00				156,00

Nr. rând	Denumirea indicatorilor	Cod	Anul 2011	din care:			
				Trim. I.	Trim. II.	Trim. III.	Trim. IV.
134	Subvenții din veniturile proprii ale Ministerului Sănătății către bugetele locale pentru finanțarea aparatului medical și echipamentelor de comunicații în urgență în sănătate	42.02.18.01	132,00				132,00
135	Subvenții din veniturile proprii ale Ministerului Sănătății către bugetele locale pentru finanțarea reparațiilor capitale în sănătate	42.02.18.02	24,00				24,00
206	TOTAL CHELTUIELI (cod 50.02+59.02+63.02+69.02+79.02)	49.02	174,00				174,00
1	TOTAL CHELTUIELI (SECȚIUNEA DE FUNCȚIONARE+SECȚIUNEA DE DEZVOLTARE)		174,00				174,00
165	TITLUL VI TRANSFERURI ÎNTRE UNITĂȚI ALE ADMINISTRAȚIEI PUBLICE (cod 51.02)	51SD	182,65				182,65
166	Transferuri de capital (cod 51.02.12+51.02.22 la 51.02.28)	51.02	182,65				182,65
233	CHELTUIELI DE CAPITAL (cod 71+72)	70	-8,65				-8,65
234	TITLUL XII ACTIVE NEFINANCIARE (cod 71.01 la 71.03)	71	-8,65				-8,65
235	Active fixe (cod 71.01.01+71.01.02+71.01.03+71.01.30)	71.01	-8,65				-8,65
236	Construcții	71.01.01	-12,45				-12,45
237	Mașini, echipamente și mijloace de transport	71.01.02	-19,50				-19,50
239	Alte active fixe	71.01.30	23,30				23,30
208	Partea I-a SERVICII PUBLICE GENERALE (cod 51.02+54.02+55.02+56.02)	50.02	-9,85				-9,85
209	Autorități publice și acțiuni externe (cod 51.02.01)	51.02	-9,85				-9,85
1	TOTAL CHELTUIELI (SECȚIUNEA DE FUNCȚIONARE+SECȚIUNEA DE DEZVOLTARE)		-9,85				-9,85
233	CHELTUIELI DE CAPITAL (cod 71+72)	70	-9,85				-9,85
234	TITLUL XII ACTIVE NEFINANCIARE (cod 71.01 la 71.03)	71	-9,85				-9,85
235	Active fixe (cod 71.01.01+71.01.02+71.01.03+71.01.30)	71.01	-9,85				-9,85
236	Construcții	71.01.01	-9,85				-9,85
211	Autorități executive și legislative (cod 51.02.01.03)	51.02.01	-9,85				-9,85
212	Autorități executive	51.02.01.03	-9,85				-9,85
243	Partea a III-a CHELTUIELI SOCIAL-CULTURALE (cod 65.02+66.02+67.02+68.02)	63.02	183,85				183,85
261	Sănătate (cod 66.02.06+66.02.08+66.02.50)	66.02	182,65				182,65
1	TOTAL CHELTUIELI (SECȚIUNEA DE FUNCȚIONARE+SECȚIUNEA DE DEZVOLTARE)		182,65				182,65
165	TITLUL VI TRANSFERURI ÎNTRE UNITĂȚI ALE ADMINISTRAȚIEI PUBLICE (cod 51.02)	51SD	182,65				182,65
166	Transferuri de capital (cod 51.02.12+51.02.22 la 51.02.28)	51.02	182,65				182,65
263	Servicii medicale în unități sanitare cu paturi (cod 66.02.06.01+66.02.06.03)	66.02.06	182,65				182,65
264	Spitale generale	66.02.06.01	182,65				182,65
270	Cultură, recreere și religie (cod 67.02.03+67.02.05+67.02.06+67.02.50)	67.02	1,20				1,20
1	TOTAL CHELTUIELI (SECȚIUNEA DE FUNCȚIONARE+SECȚIUNEA DE DEZVOLTARE)		1,20				1,20
233	CHELTUIELI DE CAPITAL (cod 71+72)	70	1,20				1,20
234	TITLUL XII ACTIVE NEFINANCIARE (cod 71.01 la 71.03)	71	1,20				1,20
235	Active fixe (cod 71.01.01+71.01.02+71.01.03+71.01.30)	71.01	1,20				1,20
239	Alte active fixe	71.01.30	1,20				1,20
287	Alte servicii în domeniile culturii, recreerii și religiei	67.02.50	1,20				1,20
236	Construcții	71.01.01	-2,60				-2,60
237	Mașini, echipamente și mijloace de transport	71.01.02	-19,50				-19,50
239	Alte active fixe	71.01.30	22,10				22,10
643	VENITURILE SECȚIUNII DE DEZVOLTARE (cod 00.02+00.15+00.16+00.17+45.02) - TOTAL	00.01	174,00				174,00
666	IV. SUBVENȚII (cod 00.18)	00.17	174,00				174,00
667	SUBVENȚII DE LA ALTE NIVELE ALE ADMINISTRAȚIEI PUBLICE (cod 00.19)	00.18	174,00				174,00
668	Subvenții de la bugetul de stat (cod 00.19)	42.02	174,00				174,00
685	Subvenții de la bugetul de stat pentru finanțarea investițiilor la spitale (cod 42.02.16.01+42.02.16.02+42.02.16.03)	42.02.16	18,00				18,00
690	Subvenții din veniturile proprii ale Ministerului Sănătății către bugetele locale pentru finanțarea investițiilor în sănătate (cod 42.02.18.01+42.02.18.02+42.02.18.03)	42.02.18	156,00				156,00
742	CHELTUIELILE SECȚIUNII DE DEZVOLTARE (cod 50.02+59.02+63.02+69.02+79.02)	49.02	174,00				174,00
743	Partea I-a SERVICII PUBLICE GENERALE (cod 51.02+54.02+55.02)	50.02	-9,85				-9,85
744	Autorități publice și acțiuni externe (cod 51.02.01)	51.02	-9,85				-9,85
745	Autorități publice și acțiuni externe (cod 51.02.01.03)	51.02.01	-9,85				-9,85
746	Autorități executive	51.02.01.03	-9,85				-9,85
769	Partea a III-a CHELTUIELI SOCIAL-CULTURALE (cod 65.02+66.02+67.02+68.02)	63.02	183,85				183,85
787	Sănătate (cod 66.02.06+66.02.08+66.02.50)	66.02	182,65				182,65
789	Servicii medicale în unități sanitare cu paturi (cod 66.02.06.01+66.02.06.03)	66.02.06	182,65				182,65
790	Spitale generale	66.02.06.01	182,65				182,65
796	Cultură, recreere și religie (cod 67.02.03+67.02.05+67.02.06+67.02.50)	67.02	1,20				1,20
813	Alte servicii în domeniile culturii, recreerii și religiei	67.02.50	1,20				1,20

**BUGETUL PE TITLURI DE CHELTUIELI, ARTICOLE ȘI ALINEATE (mii lei)**  
**Autorități executive**

Capitolul 51.02 Autorități publice și acțiuni externe  
 Subcapitolul 51.02.01.03 Autorități executive

Nr. rând	Denumirea indicatorilor	Cod	Anul 2011	din care:			
				Trim. I.	Trim. II.	Trim. III.	Trim. IV.
1	TOTAL CHELTUIELI (SECȚIUNEA DE FUNCȚIONARE+SECȚIUNEA DE DEZVOLTARE)		-9,85				-9,85
164	SECȚIUNEA DE DEZVOLTARE (cod 51+55+56+70+84)		-9,85				-9,85
233	CHELTUIELI DE CAPITAL (cod 71+72)	70	-9,85				-9,85
234	TITLUL XII ACTIVE NEFINANCIARE (cod 71.01 la 71.03)	71	-9,85				-9,85
235	Active fixe (cod 71.01.01+71.01.02+71.01.03+71.01.30)	71.01	-9,85				-9,85
236	Construcții	71.01.01	-9,85				-9,85

Anexa nr. 1/13f la Hotărârea nr. 180/2011

**BUGETUL PE TITLURI DE CHELTUIELI, ARTICOLE ȘI ALINEATE (mii lei)**  
**Spitalul Județean de Urgență „Dr. Fogolyán Kristóf”**

Capitolul 66.02 Sănătate  
 Subcapitolul 66.02.06.01 Spitale generale

Nr. rând	Denumirea indicatorilor	Cod	Anul 2011	din care:			
				Trim. I.	Trim. II.	Trim. III.	Trim. IV.
1	TOTAL CHELTUIELI (SECȚIUNEA DE FUNCȚIONARE+SECȚIUNEA DE DEZVOLTARE)		182,65				182,65
164	SECȚIUNEA DE DEZVOLTARE (cod 51+55+56+70+84)		182,65				182,65
165	TITLUL VI TRANSFERURI ÎNTRE UNITĂȚI ALE ADMINISTRAȚIEI PUBLICE (cod 51.02)	51SD	182,65				182,65
166	Transferuri de capital (cod 51.02.12+51.02.22 la 51.02.28)	51.02	182,65				182,65
170	Transferuri de la bugetul de stat către bugetele locale pentru finanțarea altor investiții în sănătate	51.02.24	182,65				182,65

Anexa nr. 1/23e la Hotărârea nr. 180/2011

**BUGETUL PE TITLURI DE CHELTUIELI, ARTICOLE ȘI ALINEATE (mii lei)**  
**Autorități executive**

Capitolul 67.02 Cultură, recreere și religie  
 Subcapitolul 67.02.50 Alte servicii în domeniile culturii, recreerii și religiei

Nr. rând	Denumirea indicatorilor	Cod	Anul 2011	din care:			
				Trim. I.	Trim. II.	Trim. III.	Trim. IV.
1	TOTAL CHELTUIELI (SECȚIUNEA DE FUNCȚIONARE+SECȚIUNEA DE DEZVOLTARE)		1,20				1,20
164	SECȚIUNEA DE DEZVOLTARE (cod 51+55+56+70+84)		1,20				1,20
233	CHELTUIELI DE CAPITAL (cod 71+72)	70	1,20				1,20
234	TITLUL XII ACTIVE NEFINANCIARE (cod 71.01 la 71.03)	71	1,20				1,20
235	Active fixe (cod 71.01.01+71.01.02+71.01.03+71.01.30)	71.01	1,20				1,20
239	Alte active fixe	71.01.30	1,20				1,20

Anexa nr. 1/26f la Hotărârea nr. 180/2011

**BUGETUL PE TITLURI DE CHELTUIELI, ARTICOLE ȘI ALINEATE (mii lei)**  
**D.G.A.S.P.C.**

Capitolul 68.02 Asigurări și asistență socială  
 Subcapitolul 68.02.06.01 Direcția Generală de Asistență Socială și Protecția Copilului

Nr. rând	Denumirea indicatorilor	Cod	Anul 2011	din care:			
				Trim. I.	Trim. II.	Trim. III.	Trim. IV.
236	Construcții	71.01.01	-2,60				-2,60
237	Mașini, echipamente și mijloace de transport	71.01.02	-19,50				-19,50
239	Alte active fixe	71.01.30	22,10				22,10

Anexa nr. 2<sup>o</sup> la Hotărârea nr. 180/2011

**PROGRAM DE INVESTIȚII PUBLICE PE ANUL 2011 (mii lei)**  
**cu finanțare din bugetul local**

Denumirea indicatorilor	Program actualizat	Influențe	Program rectificat
TOTAL GENERAL, din care	9,504.95	-8.65	9,496.30
A) Investiții în continuare	3,766.20	-15.85	3,750.35
B) Investiții noi	1,636.10	0.00	1,636.10
C) Alte cheltuieli de investiții	4,102.65	7.20	4,109.85
TOTAL GENERAL, detaliat pe capitole bugetare	6,473.50	-8.65	6,464.85
1. Cap. 51.02 Autorități publice	1,886.00	-9.85	1,876.15
Subcap. 51.02.01.03 Autorități executive	1,886.00	-9.85	1,876.15
A) Investiții în continuare	126.50	-9.85	116.65
Construcții pentru marcarea limitei de județ, comunele Chichiș și Oituz	126.50	-9.85	116.65
Chichiș	57.41	-9.85	47.56
Oituz	69.09		69.09
B) Investiții noi	976.50	0.00	976.50
Lucrările de separare a utilităților comune, extindere și amenajări interioare la sediul Consiliului Județean Covasna	976.50		976.50
C) Alte cheltuieli de investiții	783.00	0.00	783.00

Denumirea indicatorilor	Program actualizat	Influențe	Program rectificat
Studiu de fezabilitate pentru construire depozit și garaje din structură metalică ușoară, lucrări de reamenajare-reconstrucție imobil situat în Str. Recoltei nr. 3 - Sf. Gheorghe	34.00		34.00
Cumpărare imobil situat în comuna Malnaș-sat Malnaș Băi	671.00		671.00
Reactualizarea planului de amenajare a teritoriului județului	0.00		0.00
Reabilitare sediu CJC inclusiv amenajare hol intrare principală	0.00		0.00
Sistem de votare	0.00		0.00
Program urmărire documente, arhivare	0.00		0.00
Imprimanta rețea (1 buc)	14.00		14.00
Calculator (14 buc)	0.00		0.00
Software (Office 2007 - 10 buc)	12.00		12.00
Laptop (7 buc)	33.00		33.00
Bustul din bronz a lui Potsa József	19.00		19.00
2. Cap. 54.02 Alte servicii publice generale	230.00	0.00	230.00
Subcap. 54.02.50 Alte servicii publice generale	230.00	0.00	230.00
C) Alte cheltuieli de investiții	230.00	0.00	230.00
Aparatură tehnică pentru proiectul "Supraveghere și monitorizare cu camere video a traficului rutier de la punctele de intrare/ieșire în/din județul Covasna"	230.00		230.00
3. Cap. 65.02 Învățământ	8.00	0.00	8.00
Subcap. 65.02.07.04 Școala Specială Olteni	8.00	0.00	8.00
C) Alte cheltuieli de investiții	8.00	0.00	8.00
Cazan lemne	8.00		8.00
4. Cap. 66.02 Sănătate	1,356.60	0.00	1,356.60
Subcap. 66.02.06.01 Spitale generale	1,279.00	0.00	1,279.00
C) Alte cheltuieli de investiții	1,279.00	0.00	1,279.00
Lucrări complementare Spitalul Județean de Urgență "Dr. Fogolyán Kristóf" (SF)	0.00		0.00
Studiu de fezabilitate - Completarea sistemului de preparare a apei calde menajere prin instalarea sistemului care utilizează energie solară la Spitalul Județean de Urgență "Dr. Fogolyán Kristóf"	37.00		37.00
Reabilitarea Spitalului Județean de Urgență "Dr. Fogolyán Kristóf" (proiect tehnic)	1,242.00		1,242.00
Subcap. 66.02.50.50 Alte instituții și acțiuni sanitare	77.60	0.00	77.60
B) Investiții noi	77.60	0.00	77.60
Reconstrucția gardului Stomatologiei Str. Spitalului nr. 2 mun. Sf. Gheorghe	77.60		77.60
5. Cap. 67.02 Cultură, recreere și religie	685.90	1.20	687.10
Subcap. 67.02.03.02 Biblioteca Județeană "Bod Péter"	57.00	0.00	57.00
C) Alte cheltuieli de investiții	57.00	0.00	57.00
Instalație de sonorizare	20.00		20.00
Sistem de iluminat	37.00		37.00
Scenă mobilă	0.00		0.00
Subcap. 67.02.03.03 Muzeul Național Secuiesc	582.00	0.00	582.00
B) Investiții noi	582.00	0.00	582.00
Lucrări de renovare parțială la corpul A al clădirii Muzeului Național Secuiesc parte componentă a proiectului "Reabilitarea ansamblului Muzeului Național Secuiesc"	582.00		582.00
Subcap. 67.02.50 Alte servicii în domeniile culturii, recreerii și religiei	46.90	1.20	48.10
C) Alte cheltuieli de investiții	46.90	1.20	48.10
Amenajarea interioară a Galeriei de Artă din Municipiul Sf. Gheorghe	46.90	1.20	48.10
6. Cap. 68.02 Asigurări și asistență socială	2,398.50	0.00	2,398.50
Subcap. 68.02.06 Asistență socială pentru familie și copii	2,322.50	0.00	2,322.50
A) Investiții în continuare	2,009.70	-6.00	2,003.70
Extindere casă de tip familial str. Victor Babeș Sf. Gheorghe	0.00		0.00
Centrul de primire în regim de urgență pentru copiii străzii "Print și cerșetor", Sf. Gheorghe - lucrări suplimentare	28.20	-6.00	22.20
Reamenajare, recompartimentare și mansardare imobil situat în Str. Presei nr. 8/A Sf. Gheorghe	1,981.50		1,981.50
C) Alte cheltuieli de investiții	312.80	6.00	318.80
Reabilitarea clădirii Centrului de Plasament nr. 2 Tg. Secuiesc (proiectare)	15.00		15.00
Extindere case de tip fam. Tinoasa, Sf. Gheorghe și Tg. Secuiesc - cheltuieli de proiectare și documentații avize, acorduri, autorizarea execuției	22.20		22.20
Centrul de primire în regim de urgență pentru copiii străzii "Print și cerșetor", Sf. Gheorghe - cheltuieli de proiectare și documentații avize, acorduri, autorizarea execuției	24.00		24.00
Reparații capitale și extinderi la Centrul de servicii comunitare Sf. Gheorghe - documentare avize, proiect tehnic	0.00		0.00
Studiu de fezabilitate - Completarea sistemului clasic de încălzire cu sistem care utilizează energie solară pentru șapte locații din cadrul DGASPC Covasna	20.00		20.00
Continuarea reabilitării sistemului de încălzire și a instalației de apă și canalizare a Centrului de plasament nr. 2 Tg. Secuiesc	29.00	3.40	32.40
Autoturism (2 buc)	80.00	-8.00	72.00
Sobă de gătit electronică	15.00		15.00
Licențe informatice (24 buc)	6.00	15.10	21.10
Licențe pentru teste psihologice	9.30		9.30
Centrală termică pentru Centru de reabilitare Tg. Secuiesc	3.80		3.80
Centrală termică pentru Casa Familială nr. 2, str. Cismelei Sf. Gheorghe	4.50		4.50
Hotă pentru bucătăria Centrului de Servicii Comunitare Tg. Secuiesc	3.00		3.00
Instalație paratrăsnet 3 buc	54.00	-2.80	51.20
Mașină de spălat industrial 4 buc	15.00	-1.70	13.30
Boiler cu dublu serpentină 400 l pentru Centrul de Plasament nr. 2 Tg. Secuiesc	5.00		5.00
Colțar (canapea) cameră de zi, 3 buc pentru Centrul de Plasament nr. 2 Tg. Secuiesc	7.00		7.00
Subcap. 68.02.04 Asistență acordată persoanelor în vârstă	73.00	0.00	73.00
C) Alte cheltuieli de investiții	73.00	0.00	73.00
Studiu de fezabilitate - Completarea sistemului clasic de încălzire cu sistem care utilizează energie regenerabilă la imobilul Căminul Persoane Vârstnice Hăghig, județul Covasna	36.00		36.00
Autoturism	37.00		37.00
8. Cap. 70.02 Locuințe, servicii și dezvoltare publică	0.00	0.00	0.00

Denumirea indicatorilor	Program actualizat	Influențe	Program rectificat
Subcap. 70.02.03.01 Dezvoltarea sistemului de locuințe	0.00	0.00	0.00
C) Alte cheltuieli de investiții	0.00	0.00	0.00
Locuințe de serviciu pentru specialiști	0.00		0.00
9. Cap. 74.02 Protecția mediului	52.95	0.00	52.95
Subcap. 74.02.03 Reducerea și controlul poluării	52.95	0.00	52.95
C) Alte cheltuieli de investiții	52.95	0.00	52.95
Studiu de fezabilitate în vederea transformării cantoanelor Hatod și Bixad în puncte de vizitare situri Natura 2000 și realizare punct de vizitare pentru situl Apa Roșie la Estelnic	52.95		52.95
10. Cap. 84.02 Transporturi	2,160.00	0.00	2,160.00
Subcap. 84.02.03.01 Drumuri și poduri	2,160.00	0.00	2,160.00
A) Investiții în continuare	920.00		920.00
Înlăturarea efectelor calamităților naturale din anul 2010 pe DJ 121A km 42+000-42+300	520.00		520.00
Înlăturarea efectelor inundațiilor din anul 2010 la podul din Belin la DJ 103E km 18+103	400.00		400.00
C) Alte cheltuieli de investiții	1,240.00	0.00	1,240.00
Achiziționare autovehicul multifuncțional pentru întreținere drumuri	1,240.00		1,240.00
11. Cap. 87.02 Alte acțiuni economice	730.00	0.00	730.00
Subcap. 87.02.04 Turism	730.00	0.00	730.00
A) Investiții în continuare	710.00		710.00
Drumul apelor minerale - LOT 1 (taxă ISC, dirigenție șantier, publicitate)	440.00		440.00
Bază de tratament Hătuica, comuna Catalina (lucrări complementare)	270.00		270.00
C) Alte cheltuieli de investiții	20.00	0.00	20.00
Drumul apelor minerale - LOT 1	20.00		20.00
Achiziționare imobil Complexul hotelier Bodoc	0.00		0.00
Proiecte cu finanțare din Fonduri externe nerambursabile (FEN) postaderare - Articol 56	102,528,570		102,528,570
Cap. 84.02 Transporturi	51,675,000	0	51,675,000
Subcap. 84.02.03.01 Drumuri și poduri	51,675,000	0	51,675,000
Programe din Fondul European de Dezvoltare Regională (FEDR) -56.01	51,675,000	0	51,675,000
Lucrări în continuare	51,675,000	0	51,675,000
Reabilitare drum județean DJ 121 Covasna-Zăbala-Imeni-Catalina-Tg. Secuiesc	51,675,000		51,675,000
Cap. 74.02 Protecția mediului	1,362,000	0	1,362,000
Subcap. 74.02.05.02 Colectarea, tratarea și distrugerea deșeurilor	1,362,000	0	1,362,000
Programe din Fondul European de Dezvoltare Regională (FEDR) -56.01	1,362,000	0	1,362,000
Lucrări noi	1,362,000	0	1,362,000
Sistem de management integrat al deșeurilor în Județul Covasna	1,362,000		1,362,000
Cap. 80.02 Acțiuni generale economice, comerciale și de muncă	84,000		84,000
Subcap. 80.02.01.10 Programe de dezvoltare regională și socială	84,000		84,000
Programe din Fondul Social European (FSE) -56.02	84,000		84,000
Lucrări în continuare	84,000		84,000
Noi oportunități de angajare în mediul rural prin telemuncă	84,000		84,000
Cap. 87.02 Alte acțiuni economice	318,160	0	318,160
Subcap. Proiecte de dezvoltare multifuncționale	318,160	0	318,160
Programe din Fondul Social European (FSE) -56.02	318,160	0	318,160
Lucrări noi	318,160	0	318,160
Planificare strategică prin cooperare interjudețeană	318,160		318,160

Anexa nr. VP<sup>9</sup> la Hotărârea nr. 180/2011

**BUGETUL INSTITUȚIILOR PUBLICE FINANȚATE INTEGRAL SAU PARȚIAL DIN VENITURI PROPRII (mii lei)**  
Județul Covasna

Nr. rând	Denumirea indicatorilor	Cod	Anul 2011	din care:			
				Trim. I.	Trim. II.	Trim. III.	Trim. IV.
1	TOTAL VENITURI (cod 00.02+00.15+00.17+45.10)	00.01	1643,38				1643,38
2	I. VENITURI CURENTE (cod 00.03+00.12)	00.02	1460,73				1460,73
7	C. VENITURI NEFISCALE (cod 00.13+00.14)	00.12	1460,73				1460,73
13	C2. VÂNZĂRI DE BUNURI ȘI SERVICII (cod 33.10+34.10+35.10+36.10+37.10)	00.14	1460,73				1460,73
14	Venituri din prestări de servicii și alte activități (cod 33.10.05+33.10.08+33.10.13+33.10.14+33.10.16+33.10.17+33.10.19+33.10.21+33.10.30+33.10.31+33.10.32+33.10.50)	33.10	1324,88				1324,88
22	Venituri din contractele încheiate cu casele de asigurări sociale de sănătate	33.10.21	1305,88				1305,88
23	Venituri din contractele încheiate cu direcțiile de sănătate publică din sume alocate de la bugetul de stat	33.10.30	19,00				19,00
33	Transferuri voluntare, altele decât subvențiile (cod 37.10.01+37.10.03+37.10.04+37.10.50)	37.10	135,85				135,85
34	Donații și sponsorizări	37.10.01	135,85				135,85
42	IV. SUBVENȚII (cod 00.18)	00.17	182,65				182,65
43	SUBVENȚII DE LA ALTE NIVELE ALE ADMINISTRAȚIEI PUBLICE (cod 42.10+43.10)	00.18	182,65				182,65
48	SUBVENȚII DE LA ALTE ADMINISTRAȚII (cod 43.10.09+43.10.10+43.10.14+43.10.15+43.10.16+43.10.17)	43.10	182,65				182,65
51	Subvenții de la bugetul local pentru finanțarea sănătății	43.10.14	8,65				8,65
53	Sume din bugetul de stat către bugetele locale pentru finanțarea investițiilor în sănătate (cod 43.10.16.01+43.10.16.02+43.10.16.03)	43.10.16	18,00				18,00
54	Sume din bugetul de stat către bugetele locale pentru finanțarea aparaturii medicale și echipamentelor de comunicații în urgență în sănătate	43.10.16.01	18,00				18,00
55	Sume din bugetul de stat către bugetele locale pentru finanțarea reparațiilor capitale în sănătate	43.10.16.02	1338,00				1338,00

Nr. rând	Denumirea indicatorilor	Cod	Anul 2011	din care:			
				Trim. I.	Trim. II.	Trim. III.	Trim. IV.
56	Sume din bugetul de stat către bugetele locale pentru finanțarea altor investiții în sănătate	43.10.16.03	-1338,00				-1338,00
57	Sume din veniturile proprii ale Ministerului Sănătății către bugetele locale pentru finanțarea investițiilor în sănătate (cod 43.10.17.01+43.10.17.02+43.10.17.03)	43.10.17	156,00				156,00
58	Sume din veniturile proprii ale Ministerului Sănătății către bugetele locale pentru finanțarea aparatului medical și echipamentelor de comunicații în urgență în sănătate	43.10.17.01	132,00				132,00
59	Sume din veniturile proprii ale Ministerului Sănătății către bugetele locale pentru finanțarea reparațiilor capitale în sănătate	43.10.17.02	24,00				24,00
111	TOTAL CHELTUIELI (cod 50.10+59.10+63.10+69.10+79.10)	49.10	1643,38				1643,38
1	TOTAL CHELTUIELI (SECȚIUNEA DE FUNCȚIONARE+SECȚIUNEA DE DEZVOLTARE)		1643,38				1643,38
3	CHELTUIELI CURENTE (cod 10+20+30+40+50+51SF+55SF+57+59)	01	1460,73				1460,73
6	Salarii de bază	10.01.01	-310,00				-310,00
19	Alte drepturi salariale în bani	10.01.30	310,00				310,00
35	TITLUL II BUNURI ȘI SERVICII (cod 20.01 la 20.06+20.09 la 20.16+20.18 la 20.27+20.30)	20	1460,73				1460,73
36	Bunuri și servicii (cod 20.01.01 la 20.01.09+20.01.30)	20.01	310,00				310,00
37	Furnituri de birou	20.01.01	15,00				15,00
38	Materiale pentru curățenie	20.01.02	15,00				15,00
40	Apă, canal și salubritate	20.01.04	100,00				100,00
41	Carburanți și lubrifianți	20.01.05	5,00				5,00
42	Piese de schimb	20.01.06	100,00				100,00
43	Transport	20.01.07	10,00				10,00
45	Materiale și prestări de servicii cu caracter funcțional	20.01.09	50,00				50,00
46	Alte bunuri și servicii pentru întreținere și funcționare	20.01.30	15,00				15,00
47	Reparații curente	20.02	150,00				150,00
51	Medicamente și materiale sanitare (cod 20.04.01 la 20.04.04)	20.04	804,73				804,73
52	Medicamente	20.04.01	419,73				419,73
53	Materiale sanitare	20.04.02	135,00				135,00
54	Reactivi	20.04.03	250,00				250,00
56	Bunuri de natura obiectelor de inventar (cod 20.05.01+20.05.03+20.05.30)	20.05	130,00				130,00
57	Uniforme și echipament	20.05.01	30,00				30,00
58	Lenjerie și accesorii de pat	20.05.03	80,00				80,00
59	Alte obiecte de inventar	20.05.30	20,00				20,00
67	Pregătire profesională	20.13	10,00				10,00
83	Alte cheltuieli (cod 20.30.01 la 20.30.04+20.30.06+20.30.07+20.30.09+20.30.30)	20.30	56,00				56,00
85	Protocol și reprezentare	20.30.02	4,00				4,00
86	Prime de asigurare non-viață	20.30.03	12,00				12,00
91	Alte cheltuieli cu bunuri și servicii	20.30.30	40,00				40,00
233	CHELTUIELI DE CAPITAL (cod 71+72)	70	182,65				182,65
234	TITLUL XII ACTIVE NEFINANCIARE (cod 71.01 la 71.03)	71	182,65				182,65
235	Active fixe (cod 71.01.01+71.01.02+71.01.03+71.01.30)	71.01	157,90				157,90
237	Mașini, echipamente și mijloace de transport	71.01.02	155,90				155,90
239	Alte active fixe	71.01.30	2,00				2,00
242	Reparații capitale aferente activelor fixe	71.03	24,75				24,75
140	Sănătate (cod 66.10.06+66.10.08+66.10.50)	66.10	1643,38				1643,38
1	TOTAL CHELTUIELI (SECȚIUNEA DE FUNCȚIONARE+SECȚIUNEA DE DEZVOLTARE)		1643,38				1643,38
3	CHELTUIELI CURENTE (cod 10+20+30+40+50+51SF+55SF+57+59)	01	1460,73				1460,73
6	Salarii de bază	10.01.01	-310,00				-310,00
19	Alte drepturi salariale în bani	10.01.30	310,00				310,00
35	TITLUL II BUNURI ȘI SERVICII (cod 20.01 la 20.06+20.09 la 20.16+20.18 la 20.27+20.30)	20	1460,73				1460,73
36	Bunuri și servicii (cod 20.01.01 la 20.01.09+20.01.30)	20.01	310,00				310,00
37	Furnituri de birou	20.01.01	15,00				15,00
38	Materiale pentru curățenie	20.01.02	15,00				15,00
40	Apă, canal și salubritate	20.01.04	100,00				100,00
41	Carburanți și lubrifianți	20.01.05	5,00				5,00
42	Piese de schimb	20.01.06	100,00				100,00
43	Transport	20.01.07	10,00				10,00
45	Materiale și prestări de servicii cu caracter funcțional	20.01.09	50,00				50,00
46	Alte bunuri și servicii pentru întreținere și funcționare	20.01.30	15,00				15,00
47	Reparații curente	20.02	150,00				150,00
51	Medicamente și materiale sanitare (cod 20.04.01 la 20.04.04)	20.04	804,73				804,73
52	Medicamente	20.04.01	419,73				419,73
53	Materiale sanitare	20.04.02	135,00				135,00
54	Reactivi	20.04.03	250,00				250,00
56	Bunuri de natura obiectelor de inventar (cod 20.05.01+20.05.03+20.05.30)	20.05	130,00				130,00
57	Uniforme și echipament	20.05.01	30,00				30,00
58	Lenjerie și accesorii de pat	20.05.03	80,00				80,00
59	Alte obiecte de inventar	20.05.30	20,00				20,00
67	Pregătire profesională	20.13	10,00				10,00
83	Alte cheltuieli (cod 20.30.01 la 20.30.04+20.30.06+20.30.07+20.30.09+20.30.30)	20.30	56,00				56,00
85	Protocol și reprezentare	20.30.02	4,00				4,00



Nr. rând	Denumirea indicatorilor	Cod	Anul 2011	din care:			
				Trim. I.	Trim. II.	Trim. III.	Trim. IV.
86	Prime de asigurare non-viață	20.30.03	12,00				12,00
91	Alte cheltuieli cu bunuri și servicii	20.30.30	40,00				40,00
233	CHELTUIELI DE CAPITAL (cod 71+72)	70	182,65				182,65
234	TITLUL XII ACTIVE NEFINANCIARE (cod 71.01 la 71.03)	71	182,65				182,65
235	Active fixe (cod 71.01.01+71.01.02+71.01.03+71.01.30)	71.01	157,90				157,90
237	Mașini, echipamente și mijloace de transport	71.01.02	157,90				157,90
242	Reparații capitale aferente activelor fixe	71.03	24,75				24,75
142	Servicii medicale în unități sanitare cu paturi (cod 66.10.06.01)	66.10.06	1643,38				1643,38
143	Spitale generale	66.10.06.01	1643,38				1643,38
237	Mașini, echipamente și mijloace de transport	71.01.02	-2,00				-2,00
239	Alte active fixe	71.01.30	2,00				2,00
207	VENITURILE SECȚIUNII DE FUNCȚIONARE-TOTAL (cod 00.02+00.17)	00.01	1460,73				1460,73
208	I. VENITURI CURENTE (cod 00.03+00.12)	00.02	1460,73				1460,73
213	C. VENITURI NEFISCALE (cod 00.13+00.14)	00.12	1460,73				1460,73
219	C2. VÂNZĂRI DE BUNURI ȘI SERVICII (cod 33.10+34.10+35.10+36.10+37.10)	00.14	1460,73				1460,73
220	Venituri din prestări de servicii și alte activități (cod 33.10.05+33.10.08+33.10.13+33.10.14+33.10.16+33.10.17+33.10.19+33.10.21+33.10.30+33.10.31+33.10.32+33.10.50)	33.10	1324,88				1324,88
228	Venituri din contractele încheiate cu casele de asigurări sociale de sănătate (cod 33.10.21)	33.10.21	1305,88				1305,88
229	Venituri din contractele încheiate cu direcțiile de sănătate publică din sume alocate de la bugetul de stat (cod 33.10.30)	33.10.30	19,00				19,00
239	Transferuri voluntare, altele decât subvențiile (cod 37.10.01+37.10.03+37.10.50)	37.10	135,85				135,85
240	Donații și sponsorizări (cod 37.10.01)	37.10.01	135,85				135,85
252	CHELTUIELILE SECȚIUNII DE FUNCȚIONARE (cod 50.10+63.10+69.10+79.10)	49.10	1460,73				1460,73
281	Sănătate (cod 66.10.06+66.10.08+66.10.50)	66.10	1460,73				1460,73
283	Servicii medicale în unități sanitare cu paturi (cod 66.10.06.01)	66.10.06	1460,73				1460,73
284	Spitale generale	66.10.06.01	1460,73				1460,73
347	VENITURILE SECȚIUNII DE DEZVOLTARE-TOTAL (cod 00.12+00.15+00.17+45.10)	00.01	182,65				182,65
356	IV. SUBVENȚII (cod 00.18+43.10)	00.17	182,65				182,65
360	SUBVENȚII DE LA ALTE ADMINISTRAȚII (cod 43.10.14+43.10.16+43.10.17)	43.10	182,65				182,65
361	Subvenții de la bugetul local pentru finanțarea sănătății (cod 43.10.14)	43.10.14	8,65				8,65
362	Sume din bugetul de stat către bugetele locale pentru finanțarea investițiilor în sănătate (cod 43.10.16.01+43.10.16.02+43.10.16.03)	43.10.16	18,00				18,00
363	Sume din bugetul de stat către bugetele locale pentru finanțarea aparatului medical și echipamentelor de comunicații în urgență în sănătate (cod 43.10.16.01)	43.10.16.01	18,00				18,00
364	Sume din bugetul de stat către bugetele locale pentru finanțarea reparațiilor capitale în sănătate (cod 43.10.16.02)	43.10.16.02	1338,00				1338,00
365	Sume din bugetul de stat către bugetele locale pentru finanțarea altor investiții în sănătate (cod 43.10.16.03)	43.10.16.03	-1338,00				-1338,00
366	Sume din veniturile proprii ale Ministerului Sănătății către bugetele locale pentru finanțarea investițiilor în sănătate (cod 43.10.17.01+43.10.17.02+43.10.17.03)	43.10.17	156,00				156,00
367	Sume din veniturile proprii ale Ministerului Sănătății către bugetele locale pentru finanțarea aparatului medical și echipamentelor de comunicații în urgență în sănătate (cod 43.10.17.01)	43.10.17.01	132,00				132,00
368	Sume din veniturile proprii ale Ministerului Sănătății către bugetele locale pentru finanțarea reparațiilor capitale în sănătate (cod 43.10.17.02)	43.10.17.02	24,00				24,00
416	CHELTUIELILE SECȚIUNII DE DEZVOLTARE (cod 50.10+63.10+69.10+79.10)	49.10	182,65				182,65
445	Sănătate (cod 66.10.06+66.10.08+66.10.50)	66.10	182,65				182,65
447	Servicii medicale în unități sanitare cu paturi (cod 66.10.06.01)	66.10.06	182,65				182,65
448	Spitale generale	66.10.06.01	182,65				182,65

Anexa nr. VP2g la Hotărârea nr. 180/2011

**BUGETUL PE TITLURI DE CHELTUIELI, ARTICOLE ȘI ALINEATE (mii lei)**  
Spitalul Județean de Urgență „Dr. Fogolyán Kristóf”

**Capitolul 66.10 Sănătate**

**Subcapitolul 66.10.06.01 Spitale generale**

Nr. rând	Denumirea indicatorilor	Cod	Anul 2011	din care:			
				Trim. I.	Trim. II.	Trim. III.	Trim. IV.
1	TOTAL CHELTUIELI (SECȚIUNEA DE FUNCȚIONARE+SECȚIUNEA DE DEZVOLTARE)		1643,38				1643,38
2	SECȚIUNEA DE FUNCȚIONARE		1460,73				1460,73
3	CHELTUIELI CURENTE (cod 10+20+30+40+50+51SF+55SF+57+59)	01	1460,73				1460,73
6	Salarii de bază	10.01.01	-310,00				-310,00
19	Alte drepturi salariale în bani	10.01.30	310,00				310,00
35	TITLUL II BUNURI ȘI SERVICII (cod 20.01 la 20.06+20.09 la 20.16+20.18 la 20.27+20.30)	20	1460,73				1460,73
36	Bunuri și servicii (cod 20.01.01 la 20.01.09+20.01.30)	20.01	310,00				310,00
37	Furnituri de birou	20.01.01	15,00				15,00

Nr. rând	Denumirea indicatorilor	Cod	Anul 2011	din care:			
				Trim. I.	Trim. II.	Trim. III.	Trim. IV.
38	Materiale pentru curățenie	20.01.02	15,00				15,00
40	Apă, canal și salubritate	20.01.04	100,00				100,00
41	Carburanți și lubrifianți	20.01.05	5,00				5,00
42	Piese de schimb	20.01.06	100,00				100,00
43	Transport	20.01.07	10,00				10,00
45	Materiale și prestări de servicii cu caracter funcțional	20.01.09	50,00				50,00
46	Alte bunuri și servicii pentru întreținere și funcționare	20.01.30	15,00				15,00
47	Reparații curente	20.02	150,00				150,00
51	Medicamente și materiale sanitare (cod 20.04.01 la 20.04.04)	20.04	804,73				804,73
52	Medicamente	20.04.01	419,73				419,73
53	Materiale sanitare	20.04.02	135,00				135,00
54	Reactivi	20.04.03	250,00				250,00
56	Bunuri de natura obiectelor de inventar (cod 20.05.01+20.05.03+20.05.30)	20.05	130,00				130,00
57	Uniforme și echipament	20.05.01	30,00				30,00
58	Lenjerie și accesorii de pat	20.05.03	80,00				80,00
59	Alte obiecte de inventar	20.05.30	20,00				20,00
67	Pregătire profesională	20.13	10,00				10,00
83	Alte cheltuieli (cod 20.30.01 la 20.30.04+20.30.06+20.30.07+20.30.09+20.30.30)	20.30	56,00				56,00
85	Protocol și reprezentare	20.30.02	4,00				4,00
86	Prime de asigurare non-viață	20.30.03	12,00				12,00
91	Alte cheltuieli cu bunuri și servicii	20.30.30	40,00				40,00
164	SECȚIUNEA DE DEZVOLTARE (cod 51+55+56+70+84)		182,65				182,65
233	CHELTUIELI DE CAPITAL (cod 71+72)	70	182,65				182,65
234	TITLUL XII ACTIVE NEFINANCIARE (cod 71.01 la 71.03)	71	182,65				182,65
235	Active fixe (cod 71.01.01+71.01.02+71.01.03+71.01.30)	71.01	157,90				157,90
237	Mașini, echipamente și mijloace de transport	71.01.02	157,90				157,90
242	Reparații capitale aferente activelor fixe	71.03	24,75				24,75

Anexa nr. VP3d la Hotărârea nr. 180/2011

**BUGETUL PE TITLURI DE CHELTUIELI, ARTICOLE ȘI ALINEATE (mii lei)**  
M.N.S.

**Capitolul 67.10 Cultură, recreere și religie**  
**Subcapitolul 67.10.03.03 Muzee**

Nr. rând	Denumirea indicatorilor	Cod	Anul 2011	din care:			
				Trim. I.	Trim. II.	Trim. III.	Trim. IV.
237	Mașini, echipamente și mijloace de transport	71.01.02	-2,00				-2,00
239	Alte active fixe	71.01.30	2,00				2,00

Anexa nr. 2<sup>VP7</sup> la Hotărârea nr. 180/2011

**PROGRAM DE INVESTIȚII PUBLICE PE ANUL 2011 (mii lei)**  
**cu finanțare din bugetul instituțiilor finanțate integral sau parțial din venituri proprii**

Denumirea indicatorilor	Program actualizat	Influențe	Program rectificat
TOTAL GENERAL, din care	5,490.14	182.65	5,672.79
A) Investiții în continuare	0.00	0.00	0.00
B) Investiții noi	638.00		638.00
C) Alte cheltuieli de investiții	4,852.14	182.65	5,034.79
TOTAL GENERAL, detaliat pe capitole bugetare	5,490.14	182.65	5,672.79
1. Cap. 54.10 Alte servicii publice generale	11.00		11.00
Subcap. 54.10.10 Serviciul Public Comunitar Județean de Evidență a Persoanelor	11.00		11.00
C) Alte cheltuieli de investiții	11.00		11.00
Programe calculator	11.00		11.00
2. Cap. 66.10 Alte cheltuieli în domeniul sănătății	5,288.44	182.65	5,471.09
Subcap. 66.10.06.01 Spitale generale	5,288.44	182.65	5,471.09
B) Investiții noi	578.00	0.00	578.00
Extindere laborator de autopsie pentru medicina legală la Spitalul Județean de Urgență "Dr. Fogolyán Kristóf" (proiectare și execuție) (ct 50.41)	578.00		578.00
C) Alte cheltuieli de investiții	4,710.44	182.65	4,893.09
din subvenții primite de la MS (ct. 50.47.04) Total:	4,100.44	182.65	4,283.09
Reparații capitale la Spitalul Județean de Urgență "Dr. Fogolyán Kristóf" (oncologia)	479.38	-479.38	0.00
Reparații capitale la Spitalul Județean de Urgență "Dr. Fogolyán Kristóf" (ATI)	0.00		0.00
Reparații capitale reabilitare Spitalul Județean de Urgență "Dr. Fogolyán Kristóf" (corp B)	900.00	504.13	1,404.13
Aparat EKG cu 6 canale 12 deviații (3 buc)	48.42		48.42
Computer tomograf	1,300.00		1,300.00
Analizator gaze în sânge	63.16		63.16
Aspirator chirurgical	16.84		16.84
Set microchirurgie	49.47		49.47
Trusă mare chirurgie vasculară	50.53		50.53
Videocameră pentru endourologie joasă compatibil cu laparoscop Olympus	20.00		20.00
Set instrumentar de ginecologie	50.53		50.53
Sistem de digitalizare aparat Roentgen	200.00		200.00
Ecograf	149.47		149.47
Analizator biochimie	125.26		125.26
Unit ORL	106.32		106.32
Defibrilator (2 buc)	20.00		20.00
Sondă abdominală, ecograf	26.32		26.32
Sistem monitorizare cu stație centrală	73.68		73.68

Denumirea indicatorilor	Program actualizat	Influențe	Program rectificat
Sistem laparoscopie	421.06		421.06
Electrocautere		25.27	25.27
Monitor fetal (2 buc)		56.84	56.84
Trusă instrumente laparoscop		75.79	75.79
din venituri proprii (ct. 50.41) Total:	610.00	0.00	610.00
Studiu de fezabilitate și proiectare pentru renovarea clădirii Oncologie și laborator med. legala (ct 50.41)	60.00		60.00
Termostat	54.28	-45.00	9.28
Lentile Volman pentru Laser (5 buc)	5.00		5.00
Autoutilitară	40.00		40.00
Mașină de gătit cu plită și cuptor (3 buc)	39.00		39.00
Dermatoscop digital	4.50		4.50
Servicii pentru pregătirea documentației proiectului "Sistem informatic și informațional integrat în spitale din jud. Covasna"	60.00		60.00
Informatizare - echipament și accesorii pentru computere	240.00		240.00
Calculatoare (4 buc)	10.00		10.00
Program informatic	2.12		2.12
Dopler periferic	5.00		5.00
Aparat de curățat cartof	10.00		10.00
Distilator de apă	6.10		6.10
Autoturism (program rabla)	55.00		55.00
Expertiză tehnică RK	14.00		14.00
Verificare proiect SML	5.00		5.00
Aparat purificat aer	0.00	15.00	15.00
Analizator biochimie		30.00	30.00
dotări la care s-a renunțat	0.00	0.00	0.00
Duoendoscop pentru ERCP	0.00		0.00
Uretrotom optic compatibil cu laparoscop Olympus	0.00		0.00
Set chirurgie vasculară	0.00		0.00
Trusă mare chirurgie generală	0.00		0.00
Casete filme Roentgen	0.00		0.00
Trusă instrumente chirurgie vasculară	0.00		0.00
Trusă instrumente de microchirurgie	0.00		0.00
Instrumente optice	0.00		0.00
3. Cap. 67.10 Cultură, recreere și religie	140.70	0.00	140.70
Subcap. 67.10.03.03 Muzeul Național Secuiesc	70.00	0.00	70.00
C) Alte cheltuieli de investiții	70.00	0.00	70.00
Obiecte muzeale	2.00		2.00
- vioară executat de Duka János din 1922 (1 buc)	0.70		0.70
- binoclu (1 buc)	0.25		0.25
- pipă de lut (1 buc)	0.10		0.10
- obiecte muzeale etnografice și istorice (20 buc)	0.95		0.95
Sistem sonorizare pentru Galeria de Artă	0.00		0.00
Proiectare pentru Galeria de Artă și Muzeul Breslelor Tg. Secuiesc	5.00		5.00
Proiect extindere clădire Muzeul Depresiunii Baraolt	50.00		50.00
Detector pentru metale	3.00		3.00
Picturi ulei realizate de Nagy Pál (2 buc)	10.00		10.00
Subcap. 67.10.03.04 Ansamblul de dansuri "Trei Scaune - Háromszék"	55.70	0.00	55.70
C) Alte cheltuieli de investiții	55.70	0.00	55.70
Sistem de sonorizare scenă	55.70		55.70
Mașină de spălat	0.00		0.00
Subcap. 67.10.03.05 Școala Populară de Arte și Meserii	10.00	0.00	10.00
C) Alte cheltuieli de investiții	10.00	0.00	10.00
Programe calculator	10.00		10.00
Subcap. 67.10.50 Centul de Cultură al Județului Covasna	5.00	0.00	5.00
C) Alte cheltuieli de investiții	5.00	0.00	5.00
Programe calculator	5.00		5.00
Cap. 83.10 Agricultură, silvicultură, piscicultură și vânătoare	50.00	0.00	50.00
Subcap. 83.10.03.07 Camere agricole	50.00	0.00	50.00
C) Alte cheltuieli de investiții	50.00	0.00	50.00
laptop (5 buc cu licență Windows+Office)	26.56		26.56
calculator (5 buc cu licență Windows+Office)	15.52		15.52
imprimantă multifuncțională (5 buc )	4.52		4.52
programe calculator (antivirus)	3.40		3.40

**HOTĂRÂREA Nr. 181/2011  
pentru modificarea anexelor nr. 2 și 2a la Hotărârea  
Consiliului Județean Covasna nr. 33/2011 privind  
aprobarea Organigramei și Statului de funcții ale  
aparaturii de specialitate al Consiliului Județean Covasna**

Consiliul Județean Covasna, întrunit în ședința sa ordinară din data de 21 decembrie 2011, analizând Expunerea de motive a Președintelui Consiliului Județean Covasna privind propunerea de modificare a anexelor 2 și 2a la Hotărârea Consiliului Județean Covasna nr. 33/2011 privind aprobarea Organigramei și Statului de funcții ale aparatului de specialitate al Consiliului Județean Covasna, având în vedere: raportul Direcției Economice precum

și rapoartele de avizare ale Comisiilor de specialitate ale Consiliului Județean Covasna întocmite în acest sens, Legea nr. 188/1999 privind Statutul funcționarilor publici, republicată, cu modificările și completările ulterioare, Legea nr. 53/2003-Codul muncii, republicată, Legea-cadru nr. 284/2010 privind salarizarea unitară a personalului plătit din fonduri publice, Legea nr. 285/2010 privind salarizarea în anul 2011 a personalului plătit din fonduri publice, în baza prevederilor art. 91 alin. (2) lit. „c” și în temeiul art. 97 alin. (1) din Legea administrației publice locale nr. 215/2001, republicată, cu modificările și completările ulterioare

**HOTĂRĂȘTE:**

**Art.I.** Anexele nr. 2 și 2a la Hotărârea Consiliului Județean Covasna nr. 33/2011 privind aprobarea Organigramei și Statului de funcții ale aparatului de specialitate al Consiliului Județean Covasna se modifică și se înlocuiesc cu anexele nr. 1 și 2 care fac parte integrantă din prezenta hotărâre.

**Art.II.** Prezenta hotărâre se aplică începând cu data de 01 ianuarie 2012.

**Art.III.** La data intrării în vigoare a prezentei hotărâri, Hotărârea Consiliului Județean Covasna nr. 121/2011 pentru modificarea anexelor nr. 2 și 2a la Hotărârea Consiliului Județean Covasna nr. 33/2011 privind aprobarea Organigramei

și Statului de funcții ale aparatului de specialitate al Consiliului Județean Covasna, precum și orice alte dispoziții contrare, se abrogă.

Sf. Gheorghe, la 21 decembrie 2011

**TAMÁS Sándor**  
Președinte

**Contrasemnează,**  
**VARGA Zoltán**  
Secretar al județului Covasna

Anexa nr. 1 la Hotărârea nr. 181/2011  
(Anexa nr. 2 la Hotărârea nr. 33/2011)

**STATUL DE FUNCȚII**  
al aparatului de specialitate al Consiliului Județean Covasna

**FUNCȚII DE DEMNITATE PUBLICĂ**

Nr. crt.	Funcția de demnitate publică	Nivelul studiilor	Nr. funcții
1	președinte	S	1
2	vicepreședinte	S	1
3	vicepreședinte	S	1
<b>TOTAL FUNCȚII DE DEMNITATE PUBLICĂ</b>			<b>3</b>

**FUNCȚII PUBLICE**

Nr. crt.	Categorii de funcții publice		Clasa	Gradul profesional/gradul	Nivelul studiilor	Nr. funcții
	funcția publică de conducere	funcția publică de execuție				
<b>Funcții publice generale</b>						
4	secretar al județului		I	II	S	1
5	arhitect șef		I	II	S	1
6	director executiv		I	II	S	3
7	director executiv adjunct		I	II	S	2
8	șef serviciu		I	II	S	1
9	șef birou		I	II	S	1
10		consilier	I	superior	S	22
11		consilier	I	principal	S	6
12		consilier	I	asistent	S	10
13		inspector	I	superior	S	2
14		inspector	I	principal	S	3
15		consilier juridic	I	superior	S	1
16		consilier juridic	I	principal	S	2
17		consilier juridic	I	asistent	S	2
18		auditor	I	principal	S	1
19		referent de specialitate	II	superior	SSD	1
20		referent de specialitate	II	asistent	SSD	1
21		referent	III	superior	M	5
22		referent	III	principal	M	1
<b>Funcții publice specifice</b>						
23		consilier - manager de proiect	I	superior	S	4
24		consilier - manager de proiect	I	principal	S	1
<b>TOTAL FUNCȚII PUBLICE</b>						<b>71</b>

**FUNCȚII CONTRACTUALE**

Nr. crt.	Funcția		Gradul profesional/treapta profesională/gradul	Nivelul studiilor	Nr. funcții
	de conducere	de execuție			
25	administrator public			S	1
26	șef serviciu		II	S	2
27		director de cabinet		S	1
28		consilier		S	3
29		inspector de specialitate	IA	S	15
30		inspector de specialitate	II	S	9
31		referent	IA	SSD	1
32		referent	IA	M	3
33		referent	II	M	1
34		casier		M	1
35		șofer	I		6
36		muncitor calificat	III		7
37		muncitor calificat	IV		1
38		îngrijitor			4
<b>TOTAL FUNCȚII CONTRACTUALE</b>					<b>55</b>
<b>TOTAL GENERAL</b>					<b>129</b>

**STATUL DE FUNCȚII**  
al aparatului de specialitate al Consiliului Județean Covasna

**FUNCȚII DE DEMNITATE PUBLICĂ**

Nr. crt.	Funcția de demnitate publică	Nivelul studiilor
1	Președinte	S
2	Vicepreședinte	S
3	Vicepreședinte	S
<b>Total funcții de demnitate publică</b>		<b>3</b>

**FUNCȚII PUBLICE**

Nr. crt.	Categoriile de funcții publice		Clasa	Gradul profesional/ gradul	Nivelul studiilor
	funcția publică de conducere	funcția publică de execuție			
4	Secretar al județului		I	II	S
<b>Compartimentul autoritate tutelară și probleme sociale</b>					
5		Consilier	I	asistent	S
<b>DIRECȚIA JURIDICĂ ȘI ADMINISTRAȚIE PUBLICĂ</b>					
6	Director executiv		I	II	S
7	Director executiv adjunct		I	II	S
<b>Compartimentul juridic</b>					
8		Consilier juridic	I	superior	S
9		Consilier juridic	I	principal	S
10		Consilier juridic	I	principal	S
11		Consilier juridic	I	asistent	S
<b>Compartimentul administrație publică</b>					
12		Consilier	I	superior	S
13		Consilier	I	superior	S
14		Consilier	I	asistent	S
<b>Compartimentul relații cu publicul-petiții</b>					
15		Consilier	I	asistent	S
16		Consilier	I	asistent	S
<b>Secretariat A.T.O.P.</b>					
17		Inspector	I	superior	S
<b>Compartimentul de editare a monitorului oficial al județului</b>					
18		Consilier	I	superior	S
<b>DIRECȚIA ECONOMICĂ</b>					
19	Director executiv		I	II	S
20	Director executiv adjunct		I	II	S
<b>Compartimentul buget-finanțe</b>					
21		Consilier	I	superior	S
22		Consilier	I	superior	S
23		Inspector	I	superior	S
24		Consilier	I	principal	S
<b>Compartimentul resurse umane</b>					
25		Consilier	I	superior	S
26		Consilier	I	superior	S
27		Consilier	I	superior	S
28		Consilier	I	principal	S
<b>Compartimentul învățământ, cultură, sănătate, relații cu O.N.G.</b>					
29		Consilier	I	superior	S
30		Consilier	I	superior	S
<b>Compartimentul contabilitate</b>					
31		Consilier	I	superior	S
32		Consilier	I	principal	S
33		Referent	III	superior	M
<b>Compartimentul informatic</b>					
34		Consilier	I	superior	S
35		Referent de specialitate	II	superior	SSD
<b>DIRECȚIA DEZVOLTAREA TERITORIULUI</b>					
36	Director executiv		I	II	S
37	Arhitect-șef		I	II	S
<b>Biroul urbanism și G.I.S.</b>					
38	Șef birou		I	II	S
39		Consilier	I	superior	S
40		Inspector	I	principal	S
41		Referent de specialitate	II	asistent	SSD
42		Referent	III	superior	M
43		Referent	III	superior	M
<b>Compartimentul control urbanism</b>					
44		Consilier	I	superior	S
45		Consilier	I	asistent	S
<b>Serviciul managementul proiectelor</b>					
46	Șef serviciu		I	II	S
47		Consilier-manager de proiect	I	superior	S
48		Consilier-manager de proiect	I	superior	S
49		Consilier-manager de proiect	I	superior	S
50		Consilier-manager de proiect	I	principal	S
51		Referent	III	superior	M

Nr. crt.	Categoriile de funcții publice		Clasa	Gradul profesional/ gradul	Nivelul studiilor
	funcția publică de conducere	funcția publică de execuție			
<b>Unitatea de implementare a proiectului-Sistem de management integrat al deșeurilor în județul Covasna</b>					
52		Consilier	I	superior	S
53		Consilier-manager de proiect	I	superior	S
54		Consilier	I	superior	S
55		Consilier	I	asistent	S
<b>Compartimentul relații interinstituționale, monitorizare</b>					
56		Referent	III	superior	M
57		Referent	III	principal	M
<b>Compartimentul monitorizarea serviciilor comunitare de utilități publice, transport public județean</b>					
58		Consilier	I	superior	S
59		Consilier	I	superior	S
<b>Compartimentul achiziții publice</b>					
60		Consilier	I	superior	S
61		Consilier	I	principal	S
62		Inspector	I	principal	S
63		Consilier juridic	I	asistent	S
<b>COMPARTIMENTUL PENTRU PROTECȚIA NATURII, DEZVOLTAREA TURISMULUI</b>					
64		Consilier	I	principal	S
65		Consilier	I	principal	S
66		Consilier	I	superior	S
67		Consilier	I	asistent	S
68		Inspector	I	principal	S
<b>COMPARTIMENTUL RELAȚII EXTERNE, MASS-MEDIA</b>					
69		Consilier	I	superior	S
70		Consilier	I	superior	S
71		Consilier	I	asistent	S
<b>Centrul de informare Europe Direct</b>					
72		Consilier	I	asistent	S
73		Consilier	I	asistent	S
<b>COMPARTIMENTUL AUDIT PUBLIC INTERN</b>					
74		Auditor	I	principal	S
<b>Total funcții publice</b>					<b>71</b>

#### PERSONALUL CONTRACTUAL

Nr. crt.	Funcția		Gradul profesional/ treapta profesională/gradul	Nivelul studiilor
	de conducere	de execuție		
75	Administrator public			S
<b>CABINETUL PREȘEDINTELUI</b>				
76		Director de cabinet		S
77		Consilier		S
78		Consilier		S
79		Consilier		S
<b>SERVICIUL DE ADMINISTRARE A DRUMURILOR JUDEȚENE</b>				
80	Șef serviciu		II	S
<b>Compartimentul programare și urmărire lucrări de întreținere</b>				
81		Inspector de specialitate	IA	S
82		Inspector de specialitate	IA	S
83		Inspector de specialitate	IA	S
84		Inspector de specialitate	II	S
85		Referent	IA	SSD
86		Referent	IA	M
<b>Formație de lucru</b>				
87		Muncitor calificat	III	
88		Muncitor calificat	III	
89		Muncitor calificat	III	
90		Muncitor calificat	III	
<b>DIRECȚIA JURIDICĂ ȘI ADMINISTRAȚIE PUBLICĂ</b>				
<b>Compartimentul registratură</b>				
91		Referent	IA	M
<b>Compartimentul administrarea patrimoniului</b>				
92		Inspector de specialitate	II	S
93		Inspector de specialitate	II	S
94		Inspector de specialitate	II	S
<b>DIRECȚIA ECONOMICĂ</b>				
<b>Compartimentul contabilitate</b>				
95		Casier		M
<b>Secretariatul Direcției economice</b>				
96		Referent	II	M
<b>Serviciul administrativ-gospodăresc</b>				
97	Șef serviciu		II	S
98		Inspector de specialitate	II	S
99		Inspector de specialitate	II	S
100		Inspector de specialitate	II	S
101		Referent	IA	M
102		Inspector de specialitate	II	S
<b>DIRECȚIA DEZVOLTAREA TERITORIULUI</b>				
<b>Serviciul managementul proiectelor</b>				
103		Inspector de specialitate	IA	S
104		Inspector de specialitate	II	S

Nr. crt.	Funcția		Gradul profesional/ treapta profesională/gradul	Nivelul studiilor
	de conducere	de execuție		
<b>Unitatea de implementare a proiectului-Sistem de management integrat al deșeurilor în județul Covasna</b>				
105*		Inspector de specialitate	IA	S
106*		Inspector de specialitate	IA	S
<b>Compartimentul de implementare a proiectelor</b>				
107*		Inspector de specialitate	IA	S
108*		Inspector de specialitate	IA	S
109*		Inspector de specialitate	IA	S
110*		Inspector de specialitate	IA	S
111*		Inspector de specialitate	IA	S
112*		Inspector de specialitate	IA	S
113*		Inspector de specialitate	IA	S
114*		Inspector de specialitate	IA	S
<b>COMPARTIMENTUL PENTRU PROTECȚIA NATURII, DEZVOLTAREA TURISMULUI</b>				
115		Inspector de specialitate	IA	S
<b>PERSONAL DE DESERVIRE GENERALĂ</b>				
116		Muncitor calificat	III	
117		Șofer	I	
118		Șofer	I	
119		Șofer	I	
120		Șofer	I	
121		Șofer	I	
122		Șofer	I	
123		Muncitor calificat	III	
124		Muncitor calificat	III	
125		Muncitor calificat	IV	
126		Îngrijitor		
127		Îngrijitor		
128		Îngrijitor		
129		Îngrijitor		
<b>Total funcții contractuale</b>				<b>55</b>
<b>TOTAL FUNCȚII</b>				<b>129</b>

\* posturi aprobate pe perioada implementării proiectelor, conform pct. 4 din Anexa la Ordonanța de Urgență a Guvernului nr. 63/2010

### **HOTĂRÂREA Nr. 182/2011 cu privire la aprobarea execuției bugetelor pe trimestrul IV 2011**

Consiliul Județean Covasna, întrunit în ședința sa ordinară din data de 21 decembrie 2011, analizând Expunerea de motive a Președintelui Consiliului Județean Covasna cu privire la aprobarea execuției bugetelor pe trimestrul IV 2011, având în vedere: Raportul Direcției economice precum și Rapoartele de avizare ale comisiilor de specialitate ale Consiliului Județean Covasna, având în vedere prevederile O.U.G. nr. 63/2010 pentru modificarea și completarea Legii nr. 273/2006 privind finanțele publice locale, precum și pentru stabilirea unor măsuri financiare, aprobată cu modificări și completări prin Legea nr. 13/2011, în baza art. 91 alin. (3) lit. „a” și în temeiul art. 97 alin. (1) din Legea administrației publice locale, nr. 215/2001, republicată, cu modificările și completările ulterioare

#### **HOTĂRĂȘTE:**

**Articol unic.** Se aprobă execuția bugetului local pe trimestrul IV al anului 2011 fără a fi necesară redistribuirea de credite bugetare.

Sf. Gheorghe, la 21 decembrie 2011

**TAMÁS Sándor**  
Președinte

**Contrasemnează,**  
**VARGA Zoltán**  
Secretar al județului Covasna

### **HOTĂRÂREA Nr. 183/2011 privind aprobarea Organigramei și Statului de funcții ale Spitalului Județean de Urgență „Dr. Fogolyán Kristóf” Sf. Gheorghe**

Consiliul Județean Covasna, întrunit în ședința sa ordinară din data de 21 decembrie 2011, analizând Expunerea de motive a Președintelui Consiliului Județean Covasna privind propunerea de aprobare a Organigramei și Statului de funcții ale Spitalului

Județean de Urgență „Dr. Fogolyán Kristóf” Sf. Gheorghe, văzând Raportul Direcției Economice precum și Rapoartele de avizare ale comisiilor de specialitate întocmite în acest sens, având în vedere: Legea nr. 95/2006 privind reforma în domeniul sănătății, cu modificările și completările ulterioare, Ordinul Ministerului Sănătății nr. 1224/2010 privind aprobarea normativelor de personal pentru asistența medicală spitalicească, precum și pentru modificarea și completarea Ordinului ministrului sănătății publice nr. 1.778/2006 privind aprobarea normativelor de personal, Ordinul Ministerului Sănătății nr. 1470/2011 pentru aprobarea criteriilor privind angajarea și promovarea în funcții, grade și trepte profesionale a personalului contractual din unitățile sanitare publice din sectorul sanitar, Hotărârea Consiliului Județean Covasna nr. 83/2010 privind preluarea managementului asistenței medicale a Spitalului Județean de Urgență „Dr. Fogolyán Kristóf” Sfântu Gheorghe, Hotărârea Consiliului Județean Covasna nr. 47/2011 privind aprobarea solicitării de comasare a Centrului de sănătate Întorsura Buzăului aflat în structura Spitalului Județean de Urgență „Dr. Fogolyán Kristóf” Sf. Gheorghe cu Spitalul de Cardiologie „Dr. Benedek Géza”-Covasna din subordinea Ministerului Sănătății, Referatul Managerului Spitalului Județean de Urgență „Dr. Fogolyán Kristóf” Sf. Gheorghe nr. 12.416/09.12.2011 înregistrat la Registratura generală a Consiliului Județean Covasna sub nr. 11.878/09.12.2011, în baza art. 91 alin. (2) lit. „c” și în temeiul art. 97 din Legea administrației publice locale nr. 215/2001, republicată, cu modificările și completările ulterioare

#### **HOTĂRĂȘTE :**

**Art.1.** Începând cu data de 01 ianuarie 2012, se aprobă Organigrama Spitalului Județean de Urgență „Dr. Fogolyán Kristóf” Sf. Gheorghe, conform anexei nr. 1.

**Art.2.** Cu aceeași data se aprobă Statul de funcții al Spitalului Județean de Urgență „Dr. Fogolyán Kristóf” Sf. Gheorghe, conform anexelor nr. 2 și 2a.

**Art.3.** Anexele nr. 1, 2 și 2a fac parte integrantă din prezenta hotărâre.

**Art.4.** La data intrării în vigoare a prezentei, Hotărârea Consiliului Județean Covasna nr. 124/2011 privind aprobarea Organigramei și Statului de funcții ale Spitalului Județean de Urgență „Dr. Fogolyán Kristóf” Sf. Gheorghe, precum și orice alte dispoziții contrare, se abrogă.

**Art.5.** Cu aducerea la îndeplinire a prevederilor prezentei hotărâri se însărcinează Spitalul Județean de Urgență „Dr. Fogolyán Kristóf” Sf. Gheorghe și Direcția Economică din cadrul aparatului de specialitate al Consiliului Județean

Covasna.

Sf. Gheorghe, la 21 decembrie 2011

**TAMÁS Sándor**  
Președinte

**Contrasemnează,**  
**VARGA Zoltán**  
Secretar al județului Covasna

Anexa nr. 1 la Hotărârea nr. 183/2011

ORGANIGRAMA SPITALULUI JUDEȚEAN DE URGENȚĂ “DR. FOGOLYÁN KRISTÓF”  
SF. GHEORGHE

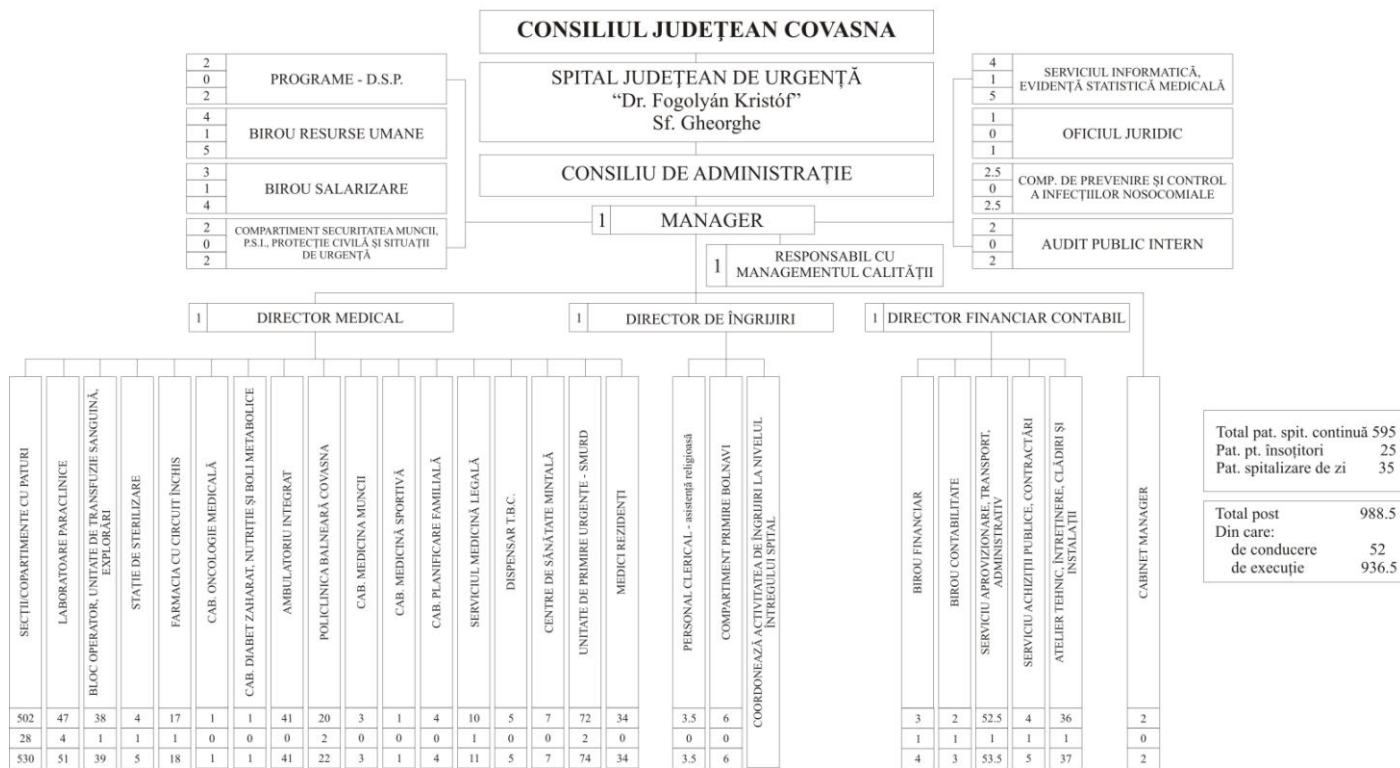

Anexa nr. 2 la Hotărârea nr. 183/2011

STATUL DE FUNCȚII  
AL SPITALULUI JUDEȚEAN DE URGENȚĂ „DR. FOGOLYÁN KRISTÓF” SFÂNTU GHEORGHE

Nr. crt.	Funcția	Nivelul studiilor	Gradul profesional/ Treapta profesională	Număr posturi
1	MANAGER GR. II.	S		1.0
2	DIRECTOR FIN. CONT. GR. II.	S		1.0
3	DIRECTOR ÎNGRIJIRI GR. II.	PL		1.0
4	DIRECTOR MEDICAL GR.II.	S		1.0
5	medic ȘEF SECȚIE GR. II.	S	primar	5.0
6	medic ȘEF SECȚIE GR. I.	S	primar	9.0
7	medic ȘEF LABORATOR GR. II.	S	primar	1.0
8	medic ȘEF LABORATOR GR. I.	S	primar	2.0
9	medic ȘEF GR. II.	S	primar	3.0
10	medic	S	primar	55.0
11	medic	S	specialist	40.5
12	medic	S		1.0
13	medic	S	rez.an.I	12.0
14	medic	S	rez.an.II	7.0
15	medic	S	rez.an.III	5.0
16	medic	S	rez.an.IV	5.0
17	medic	S	rez.an.V.	3.0
18	medic	S	rez.an.VI	2.0
19	farmacist ȘEF GR. II.	S	primar	1.0
20	farmacist	S	primar	2.0
21	farmacist	S	specialist	2.0
22	farmacist	S		1.0
23	biochimist	S	principal	1.0
24	biolog	S	principal	2.0
25	chimist	S	principal	3.0
26	psiholog	S	principal	1.0
27	psiholog	S		4.0
28	psihosociolog	S		1.0
29	profesor C.F.M.	S	principal	1.0



Nr. crt.	Funcția	Nivelul studiilor	Gradul profesional/ Treapta profesională	Număr posturi
30	profesor C.F.M.	S		1.0
31	kinetoterapeut	S	principal	1.0
32	kinetoterapeut	S		1.0
33	asistent medical	S		5.0
34	moașa	S		2.0
35	asistent medical ȘEF	PL	principal	18.0
36	asistent medical	PL	principal	241.0
37	asistent medical	PL		112.0
38	asistent medical	PL	debutant	2.0
39	asistent medical ȘEF	M	principal	1.0
40	asistent medical	M	principal	5.0
41	asistent farmacist	PL		4.0
42	asistent farmacist	PL	principal	5.0
43	sora medicala	M	principal	10.0
44	registrator medical	M	principal	4.0
45	registrator medical	M		26.0
46	tehnician	M	principal	1.0
47	infirmier	G		135.0
48	infirmier debutant	G		1.0
49	agent DD	G		1.0
50	autopsier	G		2.0
51	spălător ȘEF	G		1.0
52	spălătoreasa	G		10.0
53	baier	G		2.0
54	brancardier	G		23.0
55	îngrijitor c.	G		82.0
56	ȘEF BIROU GR. II.	S,M	II. IA	4.0
57	ȘEF SERVICIU GR. II	S	IA	2.0
58	ȘEF SERVICIU GR. I.	S	IA	1.0
59	ȘEF ATELIER GR. II.	SSD		1.0
60	ȘEF ECHIPA	G	I	3.0
61	economist	S	I	1.0
62	economist	S	II	2.0
63	ec. audit	S	IA	2.0
64	consilier juridic	S	I	1.0
65	inginer sistem	S	IA	1.0
66	analist progr. aj.	M	IA	1.0
67	operator calculator	M	I	3.0
68	operator calculator	M	II	1.0
69	preot	S	I	1.0
70	preot	S	II	1.0
71	preot	S	definitiv	1.5
72	inspector specialit.	S	I	1.0
73	referent specialit.	S	II	1.0
74	subinginer	SSD	I	2.0
75	tehnician constructor	PL	debutant	1.0
76	magaziner	M	I	2.0
77	magaziner	G	I	1.0
78	merceolog	M	IA	1.0
79	arhivar	M	I	1.0
80	casier	M	I	1.0
81	contabil	M	IA	1.0
82	referent	M	IA	4.0
83	referent	M	I	1.0
84	secretar	M	I	1.0
85	pompier	G	I	1.0
86	portar	G	I	4.0
87	portar	G	II	1.0
88	curier	G	I	1.0
89	funcționar	G	I	2.0
90	garderobier	G		1.0
91	muncitor		I	15.0
92	muncitor		II	16.5
93	muncitor		III	4.0
94	muncitor		IV	21.0
95	muncitor necalificat			8.0
<b>TOTAL</b>				<b>988.5</b>

Anexa nr. 2a la Hotărârea nr. 183/2011

**STATUL DE FUNCȚII  
AL SPITALULUI JUDEȚEAN DE URGENȚĂ „DR. FOGOLYÁN KRISTÓF” SFÂNTU GHEORGHE**

Nr. crt.	Funcția	Nivelul studiilor	Gradul profesional/ Treapta profesională	Număr post
<b>COMITET DIRECTOR</b>				<b>4.0</b>
1	MANAGER GR. II.	S		1.0
2	DIRECTOR MEDICAL GR. II.	S		1.0
3	DIRECTOR FIN. CONT. GR. II.	S		1.0
4	DIRECTOR ÎNGRIJIRI GR. II.	PL		1.0
<b>CABINET MANAGER</b>				<b>2.0</b>
5	subinginer	SSD	I	1.0

Nr. crt.	Funcția	Nivelul studiilor	Gradul profesional/ Treapta profesională	Număr post
6	referent specialitate	S	II	1.0
<b>SPITAL</b>				
<b>SECȚIA INTERNE 65 paturi</b>				<b>42.0</b>
7	medic ȘEF SECȚIE GR. II.	S	primar	1.0
8	medic	S	primar	1.0
9	medic	S	primar	1.0
10	medic	S	primar	1.0
11	medic	S	primar	1.0
12	medic	S	primar	1.0
13	medic	S	specialist	1.0
14	asistent medical ȘEF	PL	principal	1.0
15	asistent medical	PL		1.0
16	asistent medical	PL		1.0
17	asistent medical	PL	principal	1.0
18	asistent medical	PL		1.0
19	asistent medical	PL	principal	1.0
20	asistent medical	PL		1.0
21	asistent medical	PL		1.0
22	asistent medical	PL	principal	1.0
23	asistent medical	PL	principal	1.0
24	asistent medical	PL	principal	1.0
25	asistent medical	PL	principal	1.0
26	asistent medical	PL	principal	1.0
27	asistent medical	PL	principal	1.0
28	asistent medical	PL		1.0
29	asistent medical	PL	principal	1.0
30	asistent medical	PL		1.0
31	asistent medical	PL	principal	1.0
32	asistent medical	PL	principal	1.0
33	asistent medical	PL		1.0
34	registrator medical	M		1.0
35	infirmieră	G		1.0
36	infirmieră	G		1.0
37	infirmieră	G		1.0
38	infirmieră	G		1.0
39	infirmieră	G		1.0
40	infirmieră	G		1.0
41	infirmieră	G		1.0
42	infirmieră	G		1.0
43	brancardier	G		1.0
44	îngrijitor c.	G		1.0
45	îngrijitor c.	G		1.0
46	îngrijitor c.	G		1.0
47	îngrijitor c.	G		1.0
48	îngrijitor c.	G		1.0
<b>COMPARTIMENT REUMATOLOGIE 12 paturi</b>				<b>10.0</b>
49	medic	S	primar	1.0
50	asistent medical	PL	principal	1.0
51	asistent medical	PL	principal	1.0
52	asistent medical	PL	principal	1.0
53	asistent medical	PL	principal	1.0
54	asistent medical	PL	principal	1.0
55	infirmieră	G		1.0
56	infirmieră	G		1.0
57	infirmieră	G		1.0
58	îngrijitor c.	G		1.0
<b>SECȚIA CARDIOLOGIE 25 paturi</b>				<b>22.0</b>
59	medic ȘEF SECȚIE GR. I.	S	primar	1.0
60	medic	S	primar	1.0
61	medic	S	primar	1.0
62	asistent medical ȘEF	PL	principal	1.0
63	asistent medical	PL	principal	1.0
64	asistent medical	PL		1.0
65	asistent medical	PL		1.0
66	asistent medical	PL	principal	1.0
67	asistent medical	PL	principal	1.0
68	asistent medical	PL	principal	1.0
69	asistent medical	PL	principal	1.0
70	asistent medical	PL	principal	1.0
71	asistent medical	PL	principal	1.0
72	sora medicala	M	principal	1.0
73	registrator medical	M		1.0
74	infirmieră	G		1.0
75	infirmieră	G		1.0
76	infirmieră	G		1.0
77	infirmieră	G		1.0
78	infirmieră	G		1.0
79	îngrijitor c.	G		1.0
80	îngrijitor c.	G		1.0
<b>SECȚIA PEDIATRIE 45 paturi</b>				<b>32.0</b>

Nr. crt.	Funcția	Nivelul studiilor	Gradul profesional/ Treapta profesională	Număr post
81	medic ȘEF SECȚIE GR. II.	S	primar	1.0
82	medic	S	primar	1.0
83	medic	S	primar	1.0
84	medic	S	primar	1.0
85	medic	S	primar	1.0
86	medic	S	specialist	1.0
87	medic	S	specialist	1.0
88	asistent medical ȘEF	PL	principal	1.0
89	asistent medical	PL	principal	1.0
90	asistent medical	PL	principal	1.0
91	asistent medical	PL	principal	1.0
92	asistent medical	PL	principal	1.0
93	asistent medical	PL	principal	1.0
94	asistent medical	PL	principal	1.0
95	asistent medical	PL	principal	1.0
96	asistent medical	PL	principal	1.0
97	asistent medical	PL	principal	1.0
98	asistent medical	PL	principal	1.0
99	asistent medical	PL		1.0
100	asistent medical	PL	debutant	1.0
101	sora medicala	M	principal	1.0
102	registrator medical	M		1.0
103	infirmieră	G		1.0
104	infirmieră	G		1.0
105	infirmieră	G		1.0
106	infirmieră	G		1.0
107	infirmieră	G		1.0
108	îngrijitor c.	G		1.0
109	îngrijitor c.	G		1.0
110	îngrijitor c.	G		1.0
111	îngrijitor c.	G		1.0
112	îngrijitor c.	G		1.0
<b>SECȚIA OBSTETRICĂ GINECOLOGIE 45 paturi</b>				<b>41.0</b>
113	medic ȘEF SECȚIE GR. II.	S	primar	1.0
114	medic	S	primar	1.0
115	medic	S	primar	1.0
116	medic	S	primar	1.0
117	medic	S	specialist	1.0
118	medic	S	specialist	1.0
119	asistent medical ȘEF	PL	principal	1.0
120	asistent medical	PL		1.0
121	asistent medical	PL	principal	1.0
122	asistent medical	PL	principal	1.0
123	asistent medical	PL	principal	1.0
124	asistent medical	S		1.0
125	asistent medical	PL	principal	1.0
126	asistent medical	PL	principal	1.0
127	asistent medical	PL	principal	1.0
128	asistent medical	PL	principal	1.0
129	asistent medical	PL	principal	1.0
130	asistent medical	PL	principal	1.0
131	asistent medical	PL	principal	1.0
132	asistent medical	PL	principal	1.0
133	asistent medical	PL		1.0
134	asistent medical	PL	principal	1.0
135	asistent medical	PL		1.0
136	asistent medical	PL		1.0
137	moașa	S		1.0
138	moașa	S		1.0
139	registrator medical	M		1.0
140	infirmieră	G		1.0
141	infirmieră	G		1.0
142	infirmieră	G		1.0
143	infirmieră	G		1.0
144	infirmieră	G		1.0
145	infirmieră	G		1.0
146	infirmieră	G		1.0
147	infirmieră	G		1.0
148	îngrijitor c.	G		1.0
149	îngrijitor c.	G		1.0
150	îngrijitor c.	G		1.0
151	îngrijitor c.	G		1.0
152	îngrijitor c.	G		1.0
153	îngrijitor c.	G		1.0
<b>SECȚIA CHIRURGIE 65 paturi</b>				<b>50.0</b>
154	medic ȘEF SECȚIE GR. II.	S	primar	1.0
155	medic	S	primar	1.0
156	medic	S	primar	1.0
157	medic	S	specialist	1.0
158	medic	S	primar	1.0

Nr. crt.	Funcția	Nivelul studiilor	Gradul profesional/ Treapta profesională	Număr post
159	medic	S	specialist	1.0
160	medic	S	specialist	1.0
161	medic	S	specialist	1.0
162	asistent medical ȘEF	PL	principal	1.0
163	asistent medical	PL		1.0
164	asistent medical	PL	principal	1.0
165	asistent medical	PL	principal	1.0
166	asistent medical	PL		1.0
167	asistent medical	PL	principal	1.0
168	asistent medical	PL		1.0
169	asistent medical	PL	principal	1.0
170	asistent medical	PL	principal	1.0
171	asistent medical	PL	principal	1.0
172	asistent medical	PL	principal	1.0
173	asistent medical	PL	principal	1.0
174	asistent medical	PL	principal	1.0
175	asistent medical	PL		1.0
176	asistent medical	PL		1.0
177	asistent medical	PL		1.0
178	asistent medical	PL		1.0
179	asistent medical	PL		1.0
180	asistent medical	PL		1.0
181	asistent medical	PL		1.0
182	asistent medical	PL		1.0
183	asistent medical	PL		1.0
184	asistent medical	PL		1.0
185	asistent medical	PL		1.0
186	registrator medical	M		1.0
187	infirmieră	G		1.0
188	infirmieră	G		1.0
189	infirmieră	G		1.0
190	infirmieră	G		1.0
191	infirmieră	G		1.0
192	infirmieră	G		1.0
193	infirmieră	G		1.0
194	infirmieră	G		1.0
195	infirmieră	G		1.0
196	infirmieră	G		1.0
197	infirmieră	G		1.0
198	infirmieră	G		1.0
199	îngrijitor c.	G		1.0
200	îngrijitor c.	G		1.0
201	îngrijitor c.	G		1.0
202	îngrijitor c.	G		1.0
203	îngrijitor c.	G		1.0
<b>COMPARTIMENT DERMATO-VENERICE 12 paturi</b>				<b>14.0</b>
204	medic	S	primar	1.0
205	medic	S	primar	1.0
206	medic	S	specialist	1.0
207	asistent medical	PL	principal	1.0
208	asistent medical	PL	principal	1.0
209	asistent medical	PL	principal	1.0
210	asistent medical	PL	principal	1.0
211	asistent medical	PL	principal	1.0
212	asistent medical	M	principal	1.0
213	infirmieră	G		1.0
214	infirmieră	G		1.0
215	infirmieră	G		1.0
216	îngrijitor c.	G		1.0
217	îngrijitor c.	G		1.0
<b>SECȚIA PSIHIATRIE 40 paturi</b>				<b>31.0</b>
218	medic ȘEF SECȚIE GR. I	S	primar	1.0
219	medic	S	primar	1.0
220	medic	S	primar	1.0
221	medic	S	specialist	1.0
222	psiholog	S		1.0
223	asistent medical ȘEF	PL	principal	1.0
224	asistent medical	PL		1.0
225	asistent medical	PL		1.0
226	asistent medical	PL	principal	1.0
227	asistent medical	PL	principal	1.0
228	asistent medical	PL	principal	1.0
229	asistent medical	PL	principal	1.0
230	asistent medical	PL	principal	1.0
231	asistent medical	PL	principal	1.0
232	asistent medical	PL		1.0
233	asistent medical	PL		1.0
234	asistent medical	PL		1.0
235	sora medicala	M	principal	1.0
236	registrator medical	M		1.0

Nr. crt.	Funcția	Nivelul studiilor	Gradul profesional/ Treapta profesională	Număr post
237	infirmieră	G		1.0
238	infirmieră	G		1.0
239	infirmieră	G		1.0
240	infirmieră	G		1.0
241	infirmier	G		1.0
242	infirmier	G		1.0
243	brancardier	G		1.0
244	brancardier	G		1.0
245	îngrijitor c.	G		1.0
246	îngrijitor c.	G		1.0
247	îngrijitor c.	G		1.0
248	îngrijitor c.	G		1.0
<b>COMPARTIMENT OFTALMOLOGIE 10 paturi</b>				<b>14.0</b>
249	medic	S	primar	1.0
250	medic	S	specialist	1.0
251	medic	S	primar	1.0
252	asistent medical	PL		1.0
253	asistent medical	PL	principal	1.0
254	asistent medical	PL	principal	1.0
255	asistent medical	PL	principal	1.0
256	sora medicala	M	principal	1.0
257	infirmieră	G		1.0
258	infirmieră	G		1.0
259	infirmieră	G		1.0
260	infirmieră	G		1.0
261	îngrijitor c.	G		1.0
262	îngrijitor c.	G		1.0
<b>SECȚIA NEONATOLOGIE 33 paturi</b>				<b>38.0</b>
263	medic ȘEF SECȚIE GR. I.	S	primar	1.0
264	medic	S	specialist	1.0
265	medic	S	specialist	1.0
266	medic	S	specialist	1.0
267	medic	S	specialist	1.0
268	asistent medical ȘEF	PL	principal	1.0
269	asistent medical	PL	principal	1.0
270	asistent medical	PL	principal	1.0
271	asistent medical	PL	principal	1.0
272	asistent medical	PL		1.0
273	asistent medical	PL		1.0
274	asistent medical	PL		1.0
275	asistent medical	PL		1.0
276	asistent medical	PL		1.0
277	asistent medical	PL		1.0
278	asistent medical	PL		1.0
279	asistent medical	PL		1.0
280	asistent medical	PL		1.0
281	asistent medical	PL		1.0
282	asistent medical	PL	principal	1.0
283	asistent medical	PL	principal	1.0
284	asistent medical	PL	principal	1.0
285	asistent medical	PL	principal	1.0
286	asistent medical	PL		1.0
287	asistent medical	PL	principal	1.0
288	asistent medical	PL	principal	1.0
289	asistent medical	PL	principal	1.0
290	asistent medical	PL	principal	1.0
291	asistent medical	PL	principal	1.0
292	registrator medical	M	principal	1.0
293	infirmieră	G		1.0
294	infirmieră	G		1.0
295	infirmieră	G		1.0
296	infirmieră	G		1.0
297	infirmieră	G		1.0
298	infirmieră	G		1.0
299	infirmieră	G	debutant	1.0
300	îngrijitor c.	G		1.0
<b>SECȚIA NEUROLOGIE 50 paturi</b>				<b>40.0</b>
301	medic ȘEF SECȚIE GR. II.	S	primar	1.0
302	medic	S	primar	1.0
303	medic	S	primar	1.0
304	medic	S	specialist	1.0
305	medic	S	specialist	1.0
306	psihosociolog	S		1.0
307	asistent medical ȘEF	PL	principal	1.0
308	asistent medical	PL	principal	1.0
309	asistent medical	PL	principal	1.0
310	asistent medical	PL	principal	1.0
311	asistent medical	PL	principal	1.0
312	asistent medical	PL		1.0
313	asistent medical	PL		1.0

Nr. crt.	Funcția	Nivelul studiilor	Gradul profesional/ Treapta profesională	Număr post
314	asistent medical	PL		1.0
315	asistent medical	PL		1.0
316	asistent medical	PL		1.0
317	asistent medical	PL		1.0
318	asistent medical	PL		1.0
319	asistent medical	PL		1.0
320	asistent medical	PL	principal	1.0
321	asistent medical	PL	principal	1.0
322	sora medicala	M	principal	1.0
323	registrator medical	M		1.0
324	înfirmeră	G		1.0
325	înfirmeră	G		1.0
326	înfirmeră	G		1.0
327	înfirmeră	G		1.0
328	înfirmeră	G		1.0
329	înfirmeră	G		1.0
330	înfirmeră	G		1.0
331	înfirmeră	G		1.0
332	înfirmeră	G		1.0
333	înfirmeră	G		1.0
334	înfirmeră	G		1.0
335	înfirmeră	G		1.0
336	înfirmeră	G		1.0
337	îngrijitor c.	G		1.0
338	îngrijitor c.	G		1.0
339	brancardier	G		1.0
340	brancardier	G		1.0
<b>COMP. NEUROLOGIE PEDIATRICĂ 3 paturi</b>				<b>10.0</b>
341	medic	S	specialist	1.0
342	asistent medical	PL		1.0
343	asistent medical	PL		1.0
344	asistent medical	PL		1.0
345	asistent medical	PL		1.0
346	asistent medical	PL		1.0
347	înfirmeră	G		1.0
348	înfirmeră	G		1.0
349	înfirmeră	G		1.0
350	îngrijitor c.	G		1.0
<b>COMPARTIMENT O.R.L. 15 paturi</b>				<b>13.0</b>
351	medic	S	primar	1.0
352	medic	S	primar	1.0
353	medic	S	primar	1.0
354	asistent medical	PL	principal	1.0
355	asistent medical	PL	principal	1.0
356	asistent medical	PL		1.0
357	asistent medical	PL	principal	1.0
358	sora medicala	M	principal	1.0
359	înfirmeră	G		1.0
360	înfirmeră	G		1.0
361	înfirmeră	G		1.0
362	îngrijitor c.	G		1.0
363	îngrijitor c.	G		1.0
<b>COMPARTIMENT ONCOLOGIE 15 paturi</b>				<b>15.0</b>
364	medic	S	primar	1.0
365	medic	S	specialist	1.0
366	asistent medical	PL	principal	1.0
367	asistent medical	PL	principal	1.0
368	asistent medical	PL	principal	1.0
369	asistent medical	PL	principal	1.0
370	asistent medical	PL	principal	1.0
371	asistent medical	PL	principal	1.0
372	asistent medical	PL	principal	1.0
373	asistent medical	PL	principal	1.0
374	înfirmeră	G		1.0
375	înfirmeră	G		1.0
376	înfirmeră	G		1.0
377	îngrijitor c.	G		1.0
378	îngrijitor c.	G		1.0
<b>SECȚIA ORTOPEDIE-TRAUMATOLOGIE 30 paturi</b>				<b>21.0</b>
379	medic ȘEF SECȚIE GR. I.	S	primar	1.0
380	medic	S	primar	1.0
381	medic	S	primar	1.0
382	medic	S	specialist	1.0
383	asistent medical ȘEF	PL	principal	1.0
384	asistent medical	PL		1.0
385	asistent medical	PL	principal	1.0
386	asistent medical	PL		1.0
387	asistent medical	PL	principal	1.0
388	asistent medical	PL		1.0
389	asistent medical	PL		1.0

Nr. crt.	Funcția	Nivelul studiilor	Gradul profesional/ Treapta profesională	Număr post
390	asistent medical	PL		1.0
391	asistent medical	PL	principal	1.0
392	registrator medical	M		1.0
393	infirmieră	G		1.0
394	infirmieră	G		1.0
395	infirmieră	G		1.0
396	infirmieră	G		1.0
397	infirmieră	G		1.0
398	îngrijitor c.	G		1.0
399	îngrijitor c.	G		1.0
<b>COMP. PSIHIATRIE PEDIATRICA 7 paturi</b>				<b>10.0</b>
400	medic	S	primar	1.0
401	asistent medical	PL	principal	1.0
402	asistent medical	PL	principal	1.0
403	asistent medical	PL	principal	1.0
404	asistent medical	PL	principal	1.0
405	asistent medical	PL	principal	1.0
406	infirmieră	G		1.0
407	infirmieră	G		1.0
408	îngrijitor c.	G		1.0
409	îngrijitor c.	G		1.0
<b>SECȚIA A.T.I. 20 paturi</b>				<b>34.0</b>
410	medic ȘEF SECȚIE GR. I.	S	primar	1.0
411	medic	S	primar	1.0
412	medic	S	primar	1.0
413	medic	S	specialist	1.0
414	medic	S	specialist	1.0
415	asistent medical ȘEF	PL	principal	1.0
416	asistent medical	PL	principal	1.0
417	asistent medical	PL		1.0
418	asistent medical	PL	principal	1.0
419	asistent medical	PL	principal	1.0
420	asistent medical	PL	principal	1.0
421	asistent medical	PL	principal	1.0
422	asistent medical	PL	principal	1.0
423	asistent medical	PL	principal	1.0
424	asistent medical	PL	principal	1.0
425	asistent medical	PL		1.0
426	asistent medical	PL		1.0
427	asistent medical	PL		1.0
428	asistent medical	PL	principal	1.0
429	asistent medical	PL	principal	1.0
430	asistent medical	PL		1.0
431	asistent medical	M	principal	1.0
432	asistent medical	PL	principal	1.0
433	asistent medical	PL		1.0
434	infirmieră	G		1.0
435	infirmieră	G		1.0
436	infirmieră	G		1.0
437	infirmieră	G		1.0
438	infirmieră	G		1.0
439	infirmieră	G		1.0
440	infirmieră	G		1.0
441	infirmieră	G		1.0
442	îngrijitor c.	G		1.0
443	îngrijitor c.	G		1.0
<b>SECȚIA PNEUMOLOGIE 30 paturi</b>				<b>24.0</b>
444	medic ȘEF SECȚIE GR. I.	S	primar	1.0
445	medic	S	primar	1.0
446	medic	S	primar	1.0
447	asistent medical ȘEF	PL	principal	1.0
448	asistent medical	M	principal	1.0
449	asistent medical	PL	principal	1.0
450	asistent medical	PL	principal	1.0
451	asistent medical	PL	principal	1.0
452	asistent medical	PL	principal	1.0
453	asistent medical	PL	principal	1.0
454	asistent medical	PL	principal	1.0
455	asistent medical	PL	principal	1.0
456	asistent medical	PL	principal	1.0
457	asistent medical	PL	principal	1.0
458	asistent medical	PL	principal	1.0
459	registrator medical	M	principal	1.0
460	infirmieră	G		1.0
461	infirmieră	G		1.0
462	infirmieră	G		1.0
463	infirmieră	G		1.0
464	infirmieră	G		1.0
465	îngrijitor c.	G		1.0
466	îngrijitor c.	G		1.0

Nr. crt.	Funcția	Nivelul studiilor	Gradul profesional/ Treapta profesională	Număr post
467	îngrijitor c.	G		1.0
<b>SECȚIA BOLI INFECȚIOASE ADULȚI 25 paturi</b>				<b>19.0</b>
468	medic ȘEF SECȚIE GR. I.	S	primar	1.0
469	medic	S	specialist	1.0
470	asistent medical ȘEF	PL	principal	1.0
471	asistent medical	PL	principal	1.0
472	asistent medical	PL	principal	1.0
473	asistent medical	PL	principal	1.0
474	asistent medical	PL	principal	1.0
475	asistent medical	PL	principal	1.0
476	asistent medical	PL		1.0
477	asistent medical	PL		1.0
478	asistent medical	PL		1.0
479	registrator medical	M		1.0
480	infirmieră	G		1.0
481	infirmieră	G		1.0
482	infirmieră	G		1.0
483	îngrijitor c.	G		1.0
484	îngrijitor c.	G		1.0
485	îngrijitor c.	G		1.0
486	spălătoreasa	G		1.0
<b>SECȚIA BOLI INFECȚIOASE COPII 40 paturi</b>				<b>23.0</b>
487	medic ȘEF SECȚIE GR. I.	S	primar	1.0
488	medic	S	specialist	1.0
489	asistent medical	PL	principal	1.0
490	asistent medical	PL	principal	1.0
491	asistent medical	PL	principal	1.0
492	asistent medical	PL	principal	1.0
493	asistent medical	PL	principal	1.0
494	asistent medical	PL		1.0
495	asistent medical ȘEF	PL	principal	1.0
496	asistent medical	PL	principal	1.0
497	asistent medical	M	principal	1.0
498	sora medicală	M	principal	1.0
499	infirmieră	G		1.0
500	infirmieră	G		1.0
501	infirmieră	G		1.0
502	infirmieră	G		1.0
503	infirmieră	G		1.0
504	infirmieră	G		1.0
505	infirmieră	G		1.0
506	îngrijitor c.	G		1.0
507	îngrijitor c.	G		1.0
508	îngrijitor c.	G		1.0
509	spălătoreasa	G		1.0
<b>STAȚIA DE HEMODIALIZA 3 ap. și comp. Nefrologie 8 paturi</b>				<b>27.0</b>
510	medic ȘEF SECȚIE GR. I.	S	primar	1.0
511	medic	S	primar	1.0
512	medic	S	primar	1.0
513	medic	S	specialist	1.0
514	asistent medical ȘEF	PL	principal	1.0
515	asistent medical	PL	principal	1.0
516	asistent medical	PL	principal	1.0
517	asistent medical	PL	principal	1.0
518	asistent medical	PL	principal	1.0
519	asistent medical	PL	principal	1.0
520	asistent medical	PL	principal	1.0
521	asistent medical	PL	principal	1.0
522	asistent medical	PL	principal	1.0
523	asistent medical	PL	principal	1.0
524	asistent medical	PL	principal	1.0
525	asistent medical	PL	principal	1.0
526	asistent medical	PL		1.0
527	asistent medical	PL		1.0
528	asistent medical	PL		1.0
529	infirmieră	G		1.0
530	infirmier	G		1.0
531	infirmieră	G		1.0
532	infirmieră	G		1.0
533	îngrijitor c.	G		1.0
534	îngrijitor c.	G		1.0
535	brancardier	G		1.0
536	tehnician	M	principal	1.0
<b>Comp. Prevenire și Control al Infecțiilor Nozocomiale (SPCIN)</b>				<b>2.5</b>
537	medic	S	specialist	0.5
538	asistent medical	PL	principal	1.0
539	asistent medical	PL	principal	1.0
<b>BLOC OPERATOR</b>				<b>29.0</b>
540	asistent medical ȘEF	PL	principal	1.0
541	asistent medical	PL	principal	1.0



Nr. crt.	Funcția	Nivelul studiilor	Gradul profesional/ Treapta profesională	Număr post
542	asistent medical	PL	principal	1.0
543	asistent medical	PL	principal	1.0
544	asistent medical	PL	principal	1.0
545	asistent medical	PL	principal	1.0
546	îngrijitor c.	G		1.0
547	asistent medical	PL	principal	1.0
548	asistent medical	PL	principal	1.0
549	asistent medical	PL	principal	1.0
550	asistent medical	PL	principal	1.0
551	asistent medical	PL	principal	1.0
552	asistent medical	PL	principal	1.0
553	asistent medical	PL	principal	1.0
554	asistent medical	PL	principal	1.0
555	infirmieră	G		1.0
556	brancardier	G		1.0
557	brancardier	G		1.0
558	îngrijitor c.	G		1.0
559	asistent medical	PL	principal	1.0
560	asistent medical	PL	principal	1.0
561	asistent medical	PL	principal	1.0
562	infirmieră	G		1.0
563	asistent medical	PL	principal	1.0
564	asistent medical	PL	principal	1.0
565	asistent medical	PL		1.0
566	infirmier	G		1.0
567	îngrijitor c.	G		1.0
568	îngrijitor c.	G		1.0
<b>COMPARTIMENT PRIMIRE BOLNAVI</b>				<b>6.0</b>
569	registrator medical	M		1.0
570	registrator medical	M		1.0
571	registrator medical	M		1.0
572	infirmieră	G		1.0
573	garderobier	G		1.0
574	agent DD	G		1.0
<b>UNITATE TRANSFUZIE SANGUINA</b>				<b>5.0</b>
575	asistent medical	PL	principal	1.0
576	asistent medical	PL	principal	1.0
577	asistent medical	S		1.0
578	asistent medical	PL	principal	1.0
579	asistent medical	PL	principal	1.0
<b>LABORATOR ANALIZE MEDICALE</b>				<b>25.0</b>
580	medic ȘEF LABORATOR GR. II.	S	primar	1.0
581	medic	S	primar	1.0
582	medic	S	primar	1.0
583	medic	S	specialist	1.0
584	chimist	S	principal	1.0
585	chimist	S	principal	1.0
586	chimist	S	principal	1.0
587	biolog	S	principal	1.0
588	biochimist	S	principal	1.0
589	asistent medical ȘEF	PL	principal	1.0
590	asistent medical	PL	principal	1.0
591	asistent medical	PL		1.0
592	asistent medical	PL	principal	1.0
593	asistent medical	PL	principal	1.0
594	asistent medical	PL	principal	1.0
595	asistent medical	PL	principal	1.0
596	asistent medical	PL	principal	1.0
597	asistent medical	PL	principal	1.0
598	asistent medical	PL	principal	1.0
599	asistent medical	PL	principal	1.0
600	asistent medical	PL		1.0
601	asistent medical	M	principal	1.0
602	îngrijitor c.	G		1.0
603	îngrijitor c.	G		1.0
604	îngrijitor c.	G		1.0
<b>LABORATOR RADIOLOGIE SI IMAGISTICA MEDICALA</b>				<b>15.0</b>
605	medic ȘEF LABORATOR GR. I.	S	primar	1.0
606	medic	S	primar	1.0
607	medic	S	specialist	1.0
608	medic	S	specialist	1.0
609	medic	S	specialist	1.0
610	asistent medical	PL	principal	1.0
611	asistent medical	PL	principal	1.0
612	asistent medical	PL	principal	1.0
613	asistent medical	PL	principal	1.0
614	asistent medical	PL	principal	1.0
615	asistent medical	PL		1.0
616	asistent medical	PL	principal	1.0
617	asistent medical	PL	principal	1.0

Nr. crt.	Funcția	Nivelul studiilor	Gradul profesional/ Treapta profesională	Număr post
618	asistent medical	PL	principal	1.0
619	asistent medical	PL		1.0
<b>LABORATOR ANATOMIE PATOLOGICA</b>				<b>11.0</b>
620	medic ȘEF LABORATOR GR. I.	S	primar	1.0
621	medic	S	primar	1.0
622	medic	S	primar	1.0
623	biolog	S	principal	1.0
624	asistent medical	PL	principal	1.0
625	asistent medical	PL	principal	1.0
626	asistent medical	PL	principal	1.0
627	asistent medical	PL	principal	1.0
628	asistent medical	PL	principal	1.0
629	îngrijitor c.	G		1.0
630	baier	G		1.0
<b>LABORATOR EXPLORĂRI FUNCȚIONALE</b>				<b>4.0</b>
631	asistent medical	PL	principal	1.0
632	asistent medical	PL		1.0
633	asistent medical	PL	principal	1.0
634	registrator medical	M		1.0
<b>STATIE DE STERILIZARE</b>				<b>5.0</b>
635	asistent medical ȘEF	PL	principal	1.0
636	asistent medical	PL	principal	1.0
637	asistent medical	PL	principal	1.0
638	asistent medical	PL		1.0
639	asistent medical	PL	principal	1.0
<b>DIETETIC</b>				<b>1.0</b>
640	sora medicala	M	principal	1.0
<b>FARMACIA</b>				<b>18.0</b>
641	farmacist ȘEF GR. II.	S	primar	1.0
642	farmacist	S	specialist	1.0
643	farmacist	S		1.0
644	farmacist	S	primar	1.0
645	farmacist	S	primar	1.0
646	asistent farmacist	PL	principal	1.0
647	asistent farmacist	PL	principal	1.0
648	asistent farmacist	PL	principal	1.0
649	asistent farmacist	PL	principal	1.0
650	asistent farmacist	PL	principal	1.0
651	asistent farmacist	PL		1.0
652	asistent farmacist	PL		1.0
653	asistent farmacist	PL		1.0
654	asistent farmacist	PL		1.0
655	operator calculator	M	I	1.0
656	operator calculator	M	I	1.0
657	funcționar	G	I	1.0
658	îngrijitor c.	G		1.0
<b>CAB. ONCOLOGIE MEDICALA</b>				<b>1.0</b>
659	asistent medical	PL	principal	1.0
<b>CAB. DIABET ZAHARAT</b>				<b>1.0</b>
660	asistent medical	PL	principal	1.0
<b>CAB. BOLI INFECȚIOASE ADULȚI</b>				
<b>CAB. BOLI INFECȚIOASE COPII</b>				
<b>AMBULATORIUL INTEGRAT</b>				
<b>CAB. MEDICINĂ INTERNĂ</b>				<b>1.0</b>
661	asistent medical	PL		1.0
<b>CAB. ENDOCRINOLOGIE</b>				<b>1.0</b>
662	asistent medical	PL		1.0
<b>CAB. CARDIOLOGIE</b>				<b>1.0</b>
663	asistent medical	PL	principal	1.0
<b>CAB. PEDIATRIE</b>				<b>1.0</b>
664	asistent medical	PL		1.0
<b>CAB. OBSTETRICĂ-GINECOLOGIE</b>				<b>1.0</b>
665	asistent medical	PL	principal	1.0
<b>CAB. CHIRURGIE</b>				<b>1.0</b>
666	asistent medical	PL	principal	1.0
<b>CAB. UROLOGIE</b>				<b>1.0</b>
667	asistent medical	PL	principal	1.0
<b>CAB. DERMATO-VENERICE</b>				<b>2.0</b>
668	asistent medical	PL	principal	1.0
669	asistent medical	PL		1.0
<b>CAB. OFTALMOLOGIE</b>				<b>1.0</b>
670	asistent medical	PL	principal	1.0
<b>CAB. NEUROLOGIE</b>				<b>1.0</b>
671	asistent medical	PL		1.0
<b>CAB. GASTROENTEROLOGIE</b>				<b>1.0</b>
672	asistent medical	PL		1.0
<b>CAB. PSIHOLOGIE</b>				<b>2.0</b>
673	psiholog	S		1.0
674	asistent medical	PL		1.0
<b>CAB. O.R.L.</b>				<b>2.0</b>

Nr. crt.	Funcția	Nivelul studiilor	Gradul profesional/ Treapta profesională	Număr post
675	asistent medical	PL	principal	1.0
676	asistent medical	PL	principal	1.0
<b>CAB. ORTOPEDIE</b>				<b>2.0</b>
677	asistent medical	PL	principal	1.0
678	asistent medical	PL	principal	1.0
<b>CAB. REUMATOLOGIE</b>				
<b>CAB. NEFROLOGIE</b>				
<b>CAB. PNEUMOLOGIE</b>				<b>1.0</b>
679	asistent medical	PL		1.0
<b>CAB. PSIHIATRIE</b>				<b>1.0</b>
680	asistent medical	PL		1.0
<b>CAB. PSIHIATRIE PEDIATRICĂ</b>				<b>1.0</b>
681	asistent medical	PL		1.0
<b>CAB. NEUROLOGIE PEDIATRICĂ</b>				<b>1.0</b>
682	asistent medical	PL		1.0
<b>CAB. REC. MED. FIZ. BALNEOLOGIE</b>				<b>7.0</b>
683	medic	S	primar	1.0
684	asistent medical	PL		1.0
685	asistent medical	PL		1.0
686	asistent medical	PL	principal	1.0
687	asistent medical	PL	principal	1.0
688	asistent medical	PL	principal	1.0
689	asistent medical	PL	principal	1.0
<b>SALA DE GIMNASTICA MEDICALA</b>				<b>2.0</b>
690	kinetoterapeut	S	principal	1.0
691	kinetoterapeut	S		1.0
<b>FIȘIER</b>				<b>5.0</b>
692	registrator medical	M		1.0
693	registrator medical	M		1.0
694	registrator medical	M	principal	1.0
695	registrator medical	M		1.0
696	registrator medical	M		1.0
<b>CURĂȚENIE</b>				<b>5.0</b>
697	îngrijitor c.	G		1.0
698	îngrijitor c.	G		1.0
699	îngrijitor c.	G		1.0
700	îngrijitor c.	G		1.0
701	îngrijitor c.	G		1.0
<b>POLICLINICA BALNEARA COVASNA</b>				
<b>HOTEL DACIA</b>				<b>14.0</b>
702	medic ȘEF GR. II.	S	primar	1.0
703	medic	S	primar	1.0
704	medic	S	primar	1.0
705	asistent medical ȘEF	M	principal	1.0
706	asistent medical	PL	principal	1.0
707	asistent medical	PL	principal	1.0
708	asistent medical	PL	principal	1.0
709	asistent medical	PL	principal	1.0
710	asistent medical	PL	principal	1.0
711	asistent medical	PL	principal	1.0
712	asistent medical	PL	principal	1.0
713	asistent medical	PL		1.0
714	baier	G		1.0
715	profesor C.F.M.	S	principal	1.0
<b>HOTEL HEFAYSTOS</b>				<b>8.0</b>
716	medic	S	primar	1.0
717	asistent medical	S		1.0
718	asistent medical	PL	principal	1.0
719	asistent medical	PL	principal	1.0
720	asistent medical	PL	principal	1.0
721	asistent medical	S		1.0
722	sora medicala	M	principal	1.0
723	profesor C.F.M.	S		1.0
<b>COMP. AUDIT INTERN</b>				<b>2.0</b>
724	ec. audit	S	IA	1.0
725	ec. audit	S	IA	1.0
<b>OFICIUL JURIDIC</b>				<b>1.0</b>
726	consilier juridic	S	I	1.0
<b>BIROUL SALARIZARE</b>				<b>4.0</b>
727	ȘEF BIROU GR. II	M		1.0
728	operator calculator	M	I	1.0
729	referent	M	IA	1.0
730	referent	M	IA	1.0
<b>BIROUL Resurse Umane</b>				<b>5.0</b>
731	ȘEF BIROU GR. II	M		1.0
732	inspector specialit.	S	I	1.0
733	referent	M	IA	1.0
734	funcționar	G	I	1.0
735	referent	M	I	1.0
<b>SERVICIUL INFORMATICA</b>				<b>5.0</b>

Nr. crt.	Funcția	Nivelul studiilor	Gradul profesional/ Treapta profesională	Număr post
736	ȘEF SERVICIU GR. I	S		1.0
737	inginer sistem	S	IA	1.0
738	analist progr. aj.	M	IA	1.0
739	registrator medical	M	principal	1.0
740	registrator medical	M		1.0
<b>COMP. SEC. MUNCII, PSI, PROT. CIVILA, SIT. URG.</b>				<b>2.0</b>
741	referent	M	IA	1.0
742	pompier	G	I	1.0
<b>BIROUL CONTABILITATE</b>				<b>3.0</b>
743	ȘEF BIROU GR. II	S		1.0
744	contabil	M	IA	1.0
745	economist	S	II	1.0
<b>BIROUL FINANCIAR</b>				<b>4.0</b>
746	ȘEF BIROU GR. II	M		1.0
747	economist	S	I	1.0
748	economist	S	II	1.0
749	casier	M	I	1.0
<b>SERVICIUL ACHIZIȚII PUBLICE</b>				<b>5.0</b>
750	ȘEF SERVICIU GR. II	S		1.0
751	merceolog	M	IA	1.0
752	operator calculator	M	II	1.0
753	muncitor		II	1.0
754	muncitor		II	1.0
<b>ASISTENȚĂ RELIGIOASĂ</b>				<b>3.5</b>
755	preot	S	I	1.0
756	preot	S	II	1.0
757	preot	S	definitiv	1.0
758	preot	S	definitiv	0.5
<b>PERSONAL DE DESERVIRE</b>				<b>7.0</b>
759	curier	G	I	1.0
760	portar	G	I	1.0
761	portar	G	I	1.0
762	portar	G	I	1.0
763	portar	G	I	1.0
764	portar	G	II	1.0
765	îngrijitor c.	G		1.0
<b>SERVICIUL APROVIZIONARE TRANSPORT, AD-TIV</b>				<b>7.0</b>
766	ȘEF SERVICIU GR. II	S		1.0
767	subinginer	SSD	I	1.0
768	arhivar	M	I	1.0
769	secretar	M	I	1.0
770	magaziner	M	I	1.0
771	magaziner	M	I	1.0
772	magaziner	G	I	1.0
<b>TRANSPORT AUTO</b>				<b>4.5</b>
773	muncitor		III	1.0
774	muncitor		III	1.0
775	muncitor		III	1.0
776	muncitor		IV	1.0
777	muncitor		II	0.5
<b>ÎNȚREȚINERE INV. MOALE</b>				<b>3.0</b>
778	muncitor		I	1.0
779	muncitor		I	1.0
780	muncitor		I	1.0
<b>CENTRALA TELEFONICĂ</b>				<b>4.0</b>
781	muncitor		IV	1.0
782	muncitor		IV	1.0
783	muncitor		IV	1.0
784	muncitor		IV	1.0
<b>BLOC ALIMENTAR</b>				<b>11.0</b>
785	muncitor		II	1.0
786	muncitor		IV	1.0
787	muncitor		II	1.0
788	muncitor		II	1.0
789	muncitor		II	1.0
790	muncitor		II	1.0
791	muncitor		IV	1.0
792	muncitor		II	1.0
793	muncitor		II	1.0
794	muncitor		IV	1.0
795	muncitor		II	1.0
<b>SPĂLĂTORIE</b>				<b>9.0</b>
796	spălător ȘEF	G		1.0
797	spălătoreasa	G		1.0
798	spălătoreasa	G		1.0
799	spălătoreasa	G		1.0
800	spălătoreasa	G		1.0
801	spălătoreasa	G		1.0
802	spălătoreasa	G		1.0
803	spălătoreasa	G		1.0

Nr. crt.	Funcția	Nivelul studiilor	Gradul profesional/ Treapta profesională	Număr post
804	spălătoreasa	G		1.0
<b>ÎNȚREȚINERE SPAȚII VERZI</b>				<b>2.0</b>
805	muncitor		II	1.0
806	muncitor necalificat			1.0
<b>MUNCITORI NECALIFICAȚI</b>				<b>6.0</b>
807	muncitor necalificat			1.0
808	muncitor necalificat			1.0
809	muncitor necalificat			1.0
810	muncitor necalificat			1.0
811	muncitor necalificat			1.0
812	muncitor necalificat			1.0
<b>ATELIER TEHNIC ÎNȚREȚINERE CLĂDIRI, INSTALAȚII</b>				<b>33.0</b>
813	ȘEF ATELIER GR. II	SSD		1.0
814	tehnician constructor	PL	debutant	1.0
815	muncitor		I	1.0
816	muncitor		IV	1.0
817	muncitor		I	1.0
818	muncitor		IV	1.0
819	muncitor		IV	1.0
820	muncitor		I	1.0
821	muncitor		IV	1.0
822	muncitor		I	1.0
823	ȘEF ECHIPA		I	1.0
824	muncitor		III	1.0
825	muncitor		II	1.0
826	muncitor		I	1.0
827	muncitor		I	1.0
828	muncitor		IV	1.0
829	muncitor		I	1.0
830	muncitor		I	1.0
831	muncitor		I	1.0
832	muncitor		II	1.0
833	muncitor		II	1.0
834	muncitor		I	1.0
835	ȘEF ECHIPA		I	1.0
836	muncitor		I	1.0
837	ȘEF ECHIPA		I	1.0
838	muncitor		I	1.0
839	muncitor		II	1.0
840	muncitor		II	1.0
841	muncitor		IV	1.0
842	muncitor		IV	1.0
843	muncitor		IV	1.0
844	muncitor		IV	1.0
845	muncitor necalificat			1.0
<b>LIFTURI</b>				<b>4.0</b>
846	muncitor		IV	1.0
847	muncitor		IV	1.0
848	muncitor		IV	1.0
849	muncitor		IV	1.0
<b>CABINET MEDICINA MUNCII</b>				<b>3.0</b>
850	medic	S	primar	1.0
851	medic	S	specialist	1.0
852	asistent medical	PL	principal	1.0
<b>SERVICIUL JUD. MED. LEGAL</b>				<b>11.0</b>
853	medic ȘEF GR. II.	S	primar	1.0
854	medic	S	primar	1.0
855	medic	S	primar	1.0
856	farmacist	S	specialist	1.0
857	asistent medical	PL	principal	1.0
858	asistent medical	PL	principal	1.0
859	asistent medical	S		1.0
860	asistent medical	PL	deb.	1.0
861	autopsier	G		1.0
862	autopsier	G		1.0
863	îngrijitor c.	G		1.0
<b>CABINET MEDICINĂ SPORTIVĂ</b>				<b>1.0</b>
864	medic	S	primar	1.0
<b>DISPENSAR T.B.C.</b>				
<b>CABINET PNEUMOFIZIOLOGIE</b>				<b>2.0</b>
865	medic	S	specialist	1.0
866	asistent medical	PL	principal	1.0
<b>COMPARTIMENT RADIOLOGIE</b>				<b>2.0</b>
867	asistent medical	PL	principal	1.0
868	registrator medical	M		1.0
<b>CAB. ENDOSCOPIE BRONȘITĂ</b>				
<b>CABINET ASISTENȚĂ TEREN</b>				<b>1.0</b>
869	asistent medical	PL	principal	1.0
<b>CENTRU DE SĂNĂTATE MINTALĂ ADULȚI</b>				<b>3.0</b>
870	medic	S	specialist	1.0

Nr. crt.	Funcția	Nivelul studiilor	Gradul profesional/ Treapta profesională	Număr post
871	psiholog	S		1.0
872	asistent medical	PL		1.0
<b>CENTRU DE SĂNĂTATE MINTALĂ COPII</b>				<b>4.0</b>
873	medic	S	specialist	1.0
874	psiholog	S		1.0
875	psiholog	S	principal	1.0
876	asistent medical	PL	principal	1.0
<b>CAB. PLANIFICARE FAMILIALĂ</b>				<b>4.0</b>
877	medic	S	primar	1.0
878	medic	S	specialist	1.0
879	asistent medical	PL		1.0
880	asistent medical	PL	principal	1.0
<b>UNITATE PRIMIRE URGENȚE-SMURD-</b>				<b>74.0</b>
881	medic ȘEF GR. II.	S	primar	1.0
882	medic	S	primar	1.0
883	medic	S	specialist	1.0
884	medic	S	specialist	1.0
885	medic	S	specialist	1.0
886	medic	S	specialist	1.0
887	medic	S	primar	1.0
888	medic	S	specialist	1.0
889	medic	S		1.0
890	asistent medical ȘEF	PL	principal	1.0
891	asistent medical	PL	principal	1.0
892	asistent medical	PL	principal	1.0
893	asistent medical	PL		1.0
894	asistent medical	PL	principal	1.0
895	asistent medical	PL	principal	1.0
896	asistent medical	PL		1.0
897	asistent medical	PL	principal	1.0
898	asistent medical	PL		1.0
899	asistent medical	PL	principal	0.5
900	asistent medical	PL	principal	0.5
901	asistent medical	PL	principal	1.0
902	asistent medical	PL		1.0
903	asistent medical	PL	principal	1.0
904	asistent medical	PL		1.0
905	asistent medical	PL		1.0
906	asistent medical	PL		1.0
907	asistent medical	PL		1.0
908	asistent medical	PL		1.0
909	asistent medical	PL		1.0
910	asistent medical	PL		1.0
911	registrator medical	M		1.0
912	registrator medical	M		1.0
913	registrator medical	M		1.0
914	registrator medical	M		1.0
915	registrator medical	M		1.0
916	sora medicala	M	principal	1.0
917	infirmieră	G		1.0
918	infirmieră	G		1.0
919	infirmieră	G		1.0
920	infirmieră	G		1.0
921	infirmieră	G		1.0
922	infirmieră	G		1.0
923	infirmieră	G		1.0
924	infirmieră	G		1.0
925	infirmieră	G		1.0
926	infirmieră	G		1.0
927	infirmieră	G		1.0
928	infirmieră	G		1.0
929	infirmieră	G		1.0
930	infirmieră	G		1.0
931	infirmieră	G		1.0
932	brancardier	G		1.0
933	brancardier	G		1.0
934	brancardier	G		1.0
935	brancardier	G		1.0
936	brancardier	G		1.0
937	brancardier	G		1.0
938	brancardier	G		1.0
939	brancardier	G		1.0
940	brancardier	G		1.0
941	brancardier	G		1.0
942	brancardier	G		1.0
943	brancardier	G		1.0
944	brancardier	G		1.0
945	brancardier	G		1.0
946	brancardier	G		1.0
947	îngrijitor c.	G		1.0

Nr. crt.	Funcția	Nivelul studiilor	Gradul profesional/ Treapta profesională	Număr post
948	îngrijitor c.	G		1.0
949	îngrijitor c.	G		1.0
950	îngrijitor c.	G		1.0
951	îngrijitor c.	G		1.0
952	îngrijitor c.	G		1.0
953	îngrijitor c.	G		1.0
954	îngrijitor c.	G		1.0
955	îngrijitor c.	G		1.0
<b>MEDICI REZIDENȚI AN. I-VI</b>				<b>29.0</b>
956	medic	S	rez.an.VI	1.0
957	medic	S	rez.an.III	1.0
958	medic	S	rez.an.III	1.0
959	medic	S	rez.an.IV	1.0
960	medic	S	rez.an.III	1.0
961	medic	S	rez.an.II	1.0
962	medic	S	rez.an.IV	1.0
963	medic	S	rez.an.IV	1.0
964	medic	S	rez.an.III	1.0
965	medic	S	rez.an.IV	1.0
966	medic	S	rez.an.V	1.0
967	medic	S	rez.an.IV	1.0
968	medic	S	rez.an.II	1.0
969	medic	S	rez.an.V.	1.0
970	medic	S	rez.an.V.	1.0
971	medic	S	rez.an.III	1.0
972	medic	S	rez.an.VI	1.0
973	medic	S	rez.an.I	1.0
974	medic	S	rez.an.I	1.0
975	medic	S	rez.an.I	1.0
976	medic	S	rez.an.I	1.0
977	medic	S	rez.an.I	1.0
978	medic	S	rez.an.I	1.0
979	medic	S	rez.an.I	1.0
980	medic	S	rez.an.I	1.0
981	medic	S	rez.an.I	1.0
982	medic	S	rez.an.I	1.0
983	medic	S	rez.an.I	1.0
984	medic	S	rez.an.I	1.0
<b>PROGRAME - DSP</b>				<b>2.0</b>
985	registrator medical	M		1.0
986	registrator medical	M		1.0
<b>MEDICI REZIDENȚI</b>				<b>5.0</b>
987	medic	S	rez.an.II	1.0
988	medic	S	rez.an.II	1.0
989	medic	S	rez.an.II	1.0
990	medic	S	rez.an.II	1.0
991	medic	S	rez.an.II	1.0
<b>TOTAL</b>				<b>988.5</b>

### HOTĂRÂREA Nr. 184/2011

#### privind solicitarea emiterii avizului conform de la Inspectoratul Școlar al Județului Covasna cu privire la reorganizarea rețelei școlare din învățământul special

Consiliul Județean Covasna, întrunit în ședința sa ordinară din data de 21 decembrie 2011, analizând Expunerea de motive a Președintelui Consiliului Județean Covasna privind solicitarea emiterii avizului conform de la Inspectoratul Școlar al Județului Covasna cu privire la reorganizarea rețelei școlare din învățământul special, având în vedere: Raportul comun al Direcției economice și Direcției Juridice și Administrație Publică precum și Rapoartele de avizare ale comisiilor de specialitate ale Consiliului Județean Covasna, având în vedere prevederile: Legea educației naționale nr. 1/2011 cu modificările și completările ulterioare; Nota Ministerului Educației, Cercetării, Tineretului și Sportului nr. 1942/11.11.2011; adresa Inspectoratului Școlar al Județului Covasna prin adresa nr. 5533/21.11.2011; în baza art. 91 alin. (1) lit. „f” și în temeiul art. 97 alin. (1) din Legea administrației publice locale, nr. 215/2001, republicată, cu modificările și completările ulterioare

#### HOTĂRĂȘTE:

**Art.1.** Se aprobă solicitarea emiterii avizului conform de la Inspectoratul Școlar al Județului Covasna cu privire la reorganizarea rețelei școlare din învățământul special în

următoarea structură:

1. Școala Specială Sfântu Gheorghe, având în structură Școala Specială Olteni;

2. Centrul Județean de Resurse și Asistență Educațională Covasna, având în structură Centrul Județean de Asistență Psihopedagogică.

**Art.2.** Cu aducerea la îndeplinire a prezentei hotărâri se însărcinează Președintele Consiliului Județean Covasna și Direcția Economică din cadrul aparatului de specialitate al Consiliului Județean Covasna.

Sf. Gheorghe, la 21 decembrie 2011

**TAMÁS Sándor**  
Președinte

**Contrasemnează,**  
**VARGA Zoltán**  
Secretar al județului Covasna

### HOTĂRÂREA Nr. 185/2011

#### privind aprobarea încetării prin acordul părților a Contractului de comodat încheiat între Consiliul Județean Covasna și Institutul pentru Studiarea Problemelor Minorităților Naționale

Consiliul Județean Covasna întrunit în ședința sa ordinară din data de 21 decembrie 2011, analizând Expunerea de Motive

a Președintelui Consiliului Județean Covasna privind aprobarea încetării prin acordul părților a Contractului de comodat încheiat între Consiliul Județean Covasna și Institutul pentru Studierea Problemelor Minorităților Naționale, văzând Raportul de specialitate al Direcției Juridice și Administrație Publică, precum și rapoartele comisiilor de specialitate, ținând cont de adresa nr. 1299/12.12.2011 a Institutului pentru Studierea Problemelor Minorităților Naționale, înregistrată la Registratura generală a Consiliului Județean Covasna sub nr. 11938/12.12.2011, în baza art. 91 alin. (1) lit. „c” și în temeiul art. 97 alin. (1) din Legea administrației publice locale nr. 215/2001, republicată, cu modificările și completările ulterioare

#### **HOTĂRĂȘTE:**

**Art.1.** Se aprobă, începând cu data de 1 ianuarie 2012, încetarea prin acordul părților a Contractului de comodat nr. 492/11.10.2011 încheiat între Consiliul Județean Covasna și Institutul pentru Studierea Problemelor Minorităților Naționale.

**Art.2.** Se aprobă proiectul Acordului de încetare al Contractului de comodat încheiat între Consiliul Județean Covasna și Institutul pentru Studierea Problemelor Minorităților Naționale, conform anexei care face parte integrantă din prezenta hotărâre.

**Art.3.** Se mandatează Președintele Consiliului Județean Covasna precum și directorul Direcției Economice să semneze Acordul de încetare menționat la art. 2.

**Art.4.** Cu aducerea la îndeplinire a prezentei hotărâri se însărcinează Președintele Consiliului Județean Covasna, Direcția Economică și Direcția Juridică și Administrație Publică din cadrul aparatului de specialitate al Consiliului Județean Covasna.

Sf. Gheorghe, la 21 decembrie 2011

**TAMÁS Sándor**  
Președinte

**Contrasemnează,**  
**VARGA Zoltán**

**Secretar al județului Covasna**

**Notă:** Anexa la Hotărârea nr. 185/2011 a fost comunicată celor interesați.

#### **HOTĂRĂȘTE Nr. 186/2011**

**privind darea în administrare a unor spații din imobilul situat în municipiul Sfântu Gheorghe, str. Gábor Áron, nr.**

**1, aflat în domeniul public al județului Covasna, Ansamblului de Dansuri „Trei Scaune”-„Háromszék” Táncegyüttes**

Consiliul Județean Covasna, întrunit în ședința sa ordinară din data de 21 decembrie 2011, analizând Expunerea de motive a Președintelui Consiliului Județean Covasna privind darea în administrare a unor spații din imobilul situat în municipiul Sfântu Gheorghe, str. Gábor Áron, nr. 1, aflat în domeniul public al județului Covasna, Ansamblului de Dansuri „Trei Scaune”-„Háromszék” Táncegyüttes, având în vedere: Raportul Direcției Juridice și Administrație Publică, precum și avizele comisiilor de specialitate, Legea nr. 287/2009 privind Codul civil, Legea nr. 213/1998 privind proprietatea publică și regimul juridic al acesteia, cu modificările ulterioare, art. 123 alin. (1) din Legea administrației publice locale nr. 215/2001, republicată, cu modificările și completările ulterioare, ținând cont de adresa nr. 714/08.11.2011 a Ansamblului de Dansuri „Trei Scaune”-„Háromszék” Táncegyüttes, în baza prevederilor art. 91 alin. (1) lit. „c” și ale art. 97 alin. (1) din Legea administrației publice locale nr. 215/2001, republicată, cu modificările și completările ulterioare

#### **HOTĂRĂȘTE:**

**Art.1.** Se aprobă darea în administrare a suprafeței utile de 95,31 mp din Apartamentul nr. V cu nr. top 282/3/V-283/3/V-1953/2/3/V-1954/3/V cuprins în CF colectiv nr. 24461 Sf.

Gheorghe (conversia cărții funciare nr. 868 Sfântu Gheorghe CF hârtie), cu cota de participare la părțile de uz comun 7,06 % și 71,66/1015 parte din terenul aferent, precum și suprafața utilă de 3,73 mp-reprezentând 1/3 parte din hol de acces de 4,67 mp și S.A.S de 6,52 mp din Apartamentul nr. VI cu nr. top 282/3/VI-283/3/VI-1953/2/3/VI-1954/3/VI cuprins în CF colectiv nr.24461 Sf. Gheorghe (conversia cărții funciare nr. 868 Sfântu Gheorghe CF hârtie) cu participare la părțile de uz comun 0,30% și 3,12/1015 parte din terenul aferent din imobilul situat în municipiul Sfântu Gheorghe, str. Gábor Áron, nr. 1, aflat în domeniul public al județului Covasna, având datele de identificare prevăzute în anexa care face parte integrantă din prezenta hotărâre, Ansamblului de Dansuri „Trei Scaune”-„Háromszék” Táncegyüttes în vederea utilizării acesteia cu destinație de sediu.

**Art.2.** (1) Predarea-primirea spațiilor care formează obiectul prezentei hotărâri se face pe bază de proces-verbal încheiat între părțile interesate, în termen de cel mult 60 de zile de la data intrării în vigoare a prezentei hotărâri.

(2) În termenul arătat la alin. (1) se va încheia și contractul de administrare în cauză, conform Contractului-cadru aprobat prin Hotărârea Consiliului Județean Covasna nr. 83/2003 privind darea în administrare, din domeniul public al județului Covasna a unor imobile în care își desfășoară activitatea instituțiile publice de interes județean.

**Art.3.** Se împuternicește Președintele Consiliului Județean Covasna, domnul Tamás Sándor și directorul executiv al Direcției Economice, domnul Ferencz Lajos cu semnarea contractului de administrare.

**Art.4.** La data intrării în vigoare a prezentei hotărâri Anexa nr. 1 la Hotărârea Consiliului Județean Covasna nr. 83/2003 privind darea în administrare, din domeniul public al județului Covasna, a unor imobile în care își desfășoară activitatea instituțiile publice de interes județean se completează în mod corespunzător.

**Art.5.** Cu aducerea la îndeplinire a prezentei hotărâri se însărcinează Președintele Consiliului Județean Covasna, Direcția Juridică și Administrație Publică, Direcția Economică și Ansamblul de Dansuri „Trei Scaune”-„Háromszék” Táncegyüttes.

Sf. Gheorghe, la 21 decembrie 2011

**TAMÁS Sándor**  
Președinte

**Contrasemnează,**  
**VARGA Zoltán**

**Secretar al județului Covasna**



## DATELE DE IDENTIFICARE

ale unor spații din imobilul situat în municipiul Sfântu Gheorghe, str. Gábor Áron, nr. 1, aflat în domeniul public al județului Covasna, care se transmite în administrarea Ansamblului de Dansuri „Trei Scaune”-„Háromszék” Táncegyüttes

Nr. crt.	Locul unde este situat imobilul	Persoana juridică în a cărei proprietate se află	Persoana juridică la care se transmite în administrare	Datele tehnice
1.	Sfântu Gheorghe str. Gábor Áron, nr. 1, județul Covasna	Județul Covasna, Consiliul Județean Covasna	Ansamblului de Dansuri „Trei Scaune”-„Háromszék” Táncegyüttes	- suprafață utilă de 95,31 mp din Apartamentul nr. V cu nr. top 282/3/V-283/3/V-1953/2/3/V-1954/3/V cuprins în CF colectiv nr. 24461 Sf. Gheorghe (conversia cărții funciare nr. 868 Sfântu Gheorghe CF hârtie), compus din sală în suprafață de 46,20 mp, birou în suprafață de 13,65 mp, birou în suprafață de 13,65 mp, sală în suprafață 14,33 mp, hol în suprafață 7,48 mp, cu cota de participare la părțile de uz comun 7,06 % și 71,66/1015 parte din terenul aferent; - suprafață utilă de 3,73 mp-reprezentând 1/3 parte din hol de acces de 4,67 mp și S.A.S de 6,52 mp din Apartamentul nr. VI cu nr. top 282/3/VI-283/3/VI-1953/2/3/VI-1954/3/VI cuprins în CF colectiv nr. 24461 Sf. Gheorghe (conversia cărții funciare nr. 868 Sfântu Gheorghe CF hârtie) cu participare la părțile de uz comun 0,30 % și 3,12/1015 parte din terenul aferent

## HOTĂRÂREA Nr. 187/2011

**privind organizarea întâlnirilor cu cetățenii și programul audiențelor acordate acestora de către consilierii județeni, în perioada ianuarie - iunie 2012**

Consiliul Județean Covasna, întrunit în ședința sa ordinară din data de 21 decembrie 2011, analizând Expunerea de motive a Președintelui Consiliului Județean Covasna privind organizarea întâlnirilor cu cetățenii și programul audiențelor acordate acestora de către consilierii județeni, în perioada ianuarie-iunie 2012, având în vedere: Raportul Direcției Juridice și Administrație Publică precum și rapoartele de avizare ale comisiilor de specialitate, art. 51 alin. (3) coroborat cu art. 98 din Legea administrației publice locale nr. 215/2001, republicată, cu modificările și completările ulterioare, Legea nr. 393/2004 privind Statutul aleșilor locali, cu modificările și completările ulterioare, Hotărârea Consiliului Județean Covasna nr. 132/2006 privind aprobarea Regulamentului de organizare și funcționare al Consiliului Județean Covasna, republicată, în baza art. 91 alin. (1) lit. „f” și în temeiul art. 97 alin. (1) din Legea administrației publice locale nr. 215/2001, republicată, cu modificările și completările ulterioare

## HOTĂRĂȘTE:

**Art.1.** Audiențele acordate cetățenilor de către consilierii județeni se organizează lunar, în localitățile județului, conform anexei care face parte integrantă din prezenta hotărâre.

**Art.2.** (1) Președintele Consiliului Județean Covasna, precum și primarii localităților vor asigura condițiile necesare bunei desfășurări a audiențelor și a întâlnirilor cu cetățenii.

(2) În acest scop vor asigura spațiile necesare ținării audiențelor acordate de către consilierii județeni.

(3) Funcționarii Compartimentului administrație publică din cadrul Direcției Juridice și Administrație Publică vor sprijini pregătirea, organizarea și ținerea audiențelor precum și organizarea întâlnirilor de către consilierii județeni.

**Art.3.** (1) În rapoartele de activitate anuale ale consilierilor, inclusiv ale vicepreședinților, se vor face referiri la activitatea desfășurată în cele două domenii reglementate prin prezenta hotărâre.

(2) Aceste rapoarte vor fi prezentate în scris, în cadrul ședințelor de consiliu și vor fi făcute publice prin grija Secretarului județului Covasna.

**Art.4.** Cheltuielile ocazionate de deplasările în teritoriu ale consilierilor județeni la îndeplinirea mandatului lor privind cele două domenii reglementate prin prezenta hotărâre, vor fi

decontate în condițiile legii și a Regulamentului de organizare și funcționare a Consiliului Județean Covasna.

**Art.5.** (1) La nivelul fiecărei localitate al județului, prevederile prezentei hotărâri vor fi aduse la cunoștința locuitorilor prin grija primarilor.

(2) Prezenta hotărâre se va afișa la sediile consiliilor locale din județul Covasna și la sediul Consiliului Județean Covasna.

**Art.6.** Cu aducerea la îndeplinire a prezentei hotărâri se însărcinează Președintele și Vicepreședinții Consiliului Județean Covasna, consilierii județeni, Direcția Economică și Direcția Juridică și Administrație Publică din cadrul aparatului de specialitate al Consiliului Județean Covasna.

Sf. Gheorghe, la 21 decembrie 2011

**TAMÁS Sándor**  
Președinte

**Contrasemnează,**  
**VARGA Zoltán**  
Secretar al județului Covasna

**CENTRALIZATOR**  
**privind opțiunea consilierilor județeni la programul de acordare a audiențelor pe perioada ianuarie-iunie 2012**

**Trim. I.**

Nr. crt.	Numele și prenumele consilierului județean	Ianuarie			Februarie			Martie		
		Data	Ora	Locul	Data	Ora	Locul	Data	Ora	Locul
1.	Agrigoroiei Gică	19.01.2012	15,00	Primăria Vâlcele	24.02.2012	12,00	Primăria Vâlcele	23.03.2012	15,00	Primăria Vâlcele
2.	Ambrus József	13.01.2012	15,00	Consiliul Județean Covasna	17.02.2012	15,00	Consiliul Județean Covasna	16.03.2012	15,00	Consiliul Județean Covasna
3.	Bagoly Miklós Levente	27.01.2012	15,00 16,00	Reci Brateș	24.02.2012	15,00 16,00	Reci Brateș	30.03.2012	15,00 16,00	Reci Brateș
4.	Baka Mátyás	09.01.2012	09,00-10,00 11,00-12,00 12,00-13,00	Tg. Secuiesc Mereni Estelnic	06.02.2011	09,00-10,00 11,00-12,00 12,00-13,00	Tg. Secuiesc Mereni Estelnic	05.03.2012	09,00-10,00 11,00-12,00 12,00-13,00	Tg. Secuiesc Mereni Estelnic
5.	Bartha Sándor	27.01.2012	10,00	Ghidfalău	24.02.2012	10,00	Arac	23.03.2012	10,00	Ghidfalău
6.	Bándi Imre	10.01.2012	16,00	Covasna, Casa de cultură	10.02.2012	16,00	Zăbala, Casa de cultură	10.03.2012	16,00	Brateș, Casa de cultură
7.	Bodó Lajos	25.01.2012	15,00	Primăria Covasna	22.02.2012	14,00	Primăria Brateș	28.03.2012	14,00	Primăria Comandău
8.	Bote Aurel	18.01.2012	11,00	Primăria Valea Mare	22.02.2012	16,00	Sf. Gheorghe, Jókai Mór, nr. 44	21.03.2012	16,00	Sf. Gheorghe, Jókai Mór, nr. 44
9.	Calinic Sabin	Ultima zi de vineri din lună.	12,00	Cabinet Avocat str. Gróf Mikó Imre nr. 4, bl. 1, Sc. F, Ap. 16	Ultima zi de vineri din lună.	12,00	Cabinet Avocat str. Gróf Mikó Imre nr. 4, bl. 1, Sc. F, Ap. 16	Ultima zi de vineri din lună.	12,00	Cabinet Avocat str. Gróf Mikó Imre nr. 4, bl. 1, Sc. F, Ap. 16
10.	Csog Ignățiu	30.01.2012	14,00	Filia nr. 403	25.02.2012	14,00	Filia nr. 403	24.03.2012	10,00	Filia nr. 403
11.	Demeter László	20.01.2012	12,00	Baraolt, Muzeul Depresiunii Baraolt	20.02.2012	12,00	Baraolt, Muzeul Depresiunii Baraolt	12.03.2012	12,00	Baraolt, Muzeul Depresiunii Baraolt
12.	Dimény György	25.01.2012	17,00	Consiliul local Brețcu	29.02.2012	16,00	Consiliul local Ojdula	28.03.2012	17,00	Consiliul local Lemnia
13.	Farkas György	27.01.2012	15,00	Sat. Doboșeni, nr. 185	24.02.2012	15,00	Sat. Doboșeni, nr. 185	30.03.2012	15,00	Sat. Doboșeni, nr. 185
14.	Fazakas Tibor	27.01.2012	11,00	Primăria Sf. Gheorghe	13.02.2012	13,00	Primăria Reci	12.03.2012	11,00	Primăria Moacăș
15.	Fekete Carol	05.01.2012	17,00	Tg. Secuiesc	08.02.2012	16,00	Sânzieni	07.03.2012	17,00	Ojdula
16.	Fülöp Csaba	18.01.2012	18,00	Primăria Zăbala,	-	-	-	27.03.2012	14,00	Primăria Comandău
17.	Joós Ștefan-Leontin	24.01.2012	10,00	Primăria Întorsura Buzăului	17.02.2012	10,00	Primăria Sita Buzăului	26.03.2012	10,00	Sf. Gheorghe, Sediul P.S.D
18.	Kiss Tiberiu	18.01.2012	12,00	Primăria Boroșneu Mare	15.02.2012	12,00	Primăria Zagon	21.03.2012	12,00	Primăria Reci
19.	Kovács Ödön	27.01.2012	18,00	Cernat	28.02.2012	18,00	Poian	30.03.2012	18,00	Turia
20.	Kulcsár-Terza József-György	24.01.2012	12,00	Bixad	24.02.2012	12,00	Micfalău	23.03.2012	12,00	Malnaș
21.	Molnár Endre	27.01.2012	15,00	Tg. Secuiesc	24.02.2012	15,00	Tg. Secuiesc	30.03.2012	15,00	Tg. Secuiesc
22.	Nagy András	27.01.2012	15,00	Sf. Gheorghe, str. Presei, nr. 4, Casa Incubator de afaceri	24.02.2012	15,00	Sf. Gheorghe, str. Grigore Bălan, Bl. 15, Sc. LM Farmacia Dona	23.03.2012	15,00	Sf. Gheorghe, str. Presei, nr. 4, Casa Incubator de afaceri
23.	Nagy Zoltán	23.01.2012	13,00	Sf. Gheorghe, Sediul UDMR	20.02.2012	13,00	Sf. Gheorghe, Sediul UDMR	19.03.2012	13,00	Primăria Arcuș
24.	Solomon Ioan	27.01.2012	10,00	Primăria Barcani	20.02.2012	10,00	Primăria Valea Mare	21.03.2012	12,00	Primăria Sita Buzăului
25.	Tatár Márta-Éva	25.01.2012	16,00	Brateș	29.02.2012	16,00	Comandău	28.03.2012	16,00	Zăbala
26.	Tóth-Birtan Csaba	19.01.2012	15,00	Sf. Gheorghe, sediul UDMR	16.02.2012	14,00	Primăria Bixad	22.03.2012	14,00	Primăria Arcuș
27.	Tulit Attila	27.01.2012	15,00	Baraolt	17.02.2012	15,00	Vârghiș	23.03.2012	15,00	Brăduț
28.	Zărnescu Gheorghe	31.01.2012	11,00	Primăria Întorsura Buzăului	28.02.2012	11,00	Primăria Sita Buzăului	27.03.2012	12,00	Primăria Dobârlău

**Trim. II.**

Nr. crt.	Numele și prenumele consilierului județean	Aprilie			Mai			Iunie		
		Data	Ora	Locul	Data	Ora	Locul	Data	Ora	Locul
1.	Agrigoroiei Gică	26.04.2012	16,00	Primăria Vâlcele	17.05.2012	15,00	Primăria Vâlcele	20.06.2012	13,00	Primăria Vâlcele
2.	Ambrus József	13.04.2012	15,00	Consiliul Județean Covasna	18.05.2012	15,00	Consiliul Județean Covasna	15.06.2012	15,00	Consiliul Județean Covasna
3.	Bagoly Miklós Levente	27.04.2012	15,00 16,00	Reci Brateș	25.05.2012	15,00 16,00	Reci Brateș	29.06.2012	15,00 16,00	Reci Brateș
4.	Baka Mátyás	02.04.2012	09,00-10,00 11,00-12,00 12,00-13,00	Tg. Secuiesc Mereni Estelnic	07.05.2012	09,00-10,00 11,00-12,00 12,00-13,00	Tg. Secuiesc Mereni Estelnic	04.06.2012	09,00-10,00 11,00-12,00 12,00-13,00	Tg. Secuiesc Mereni Estelnic
5.	Bartha Sándor	27.04.2012	10,00	Ozun	25.05.2012	10,00	Araci	29.06.2012	10,00	Ghidfalău
6	Bánci Imre	10.04.2012	16,00	Covasna, Casa de cultură	10.05.2012	16,00	Zăbala, Casa de cultură	10.06.2012	16,00	Brateș, Casa de cultură
7.	Bodó Lajos	26.04.2012	15,00	Primăria Covasna	24.05.2012	14,00	Primăria Zagon	27.06.2012	15,00	Primăria Comandău
8.	Bote Aurel	18.04.2012	11,00	Primăria Dobârlău	23.05.2012	16,00	Sf. Gheorghe, Jókai Mór, nr. 44	20.06.2012	16,00	Sf. Gheorghe, Jókai Mór, nr. 44
9.	Calinic Sabin	Ultima zi de vineri din lună.	12,00	Cabinet Avocat str. Gróf Mikó Imre nr. 4, bl. 1, Sc. F, Ap. 16	Ultima zi de vineri din lună.	12,00	Cabinet Avocat str. Gróf Mikó Imre nr. 4, bl. 1, Sc. F, Ap. 16	Ultima zi de vineri din lună.	12,00	Cabinet Avocat str. Gróf Mikó Imre nr. 4, bl. 1, Sc. F, Ap. 16
10	Csog Ignațiu	28.04.2012	10,00	Filia, nr. 403	26.05.2012	16,00	Filia, nr. 403	23.06.2012	16,00	Filia, nr. 403
11.	Demeter László	20.04.2012	12,00	Baraolt, Muzeul Depresiunii Baraolt	21.05.2012	12,00	Baraolt, Muzeul Depresiunii Baraolt	20.06.2012	12,00	Baraolt, Muzeul Depresiunii Baraolt
12.	Dimény György	25.04.2012	17,00	Consiliul local Brețcu	30.05.2012	17,00	Consiliul local Ojdula	27.06.2012	17,00	Consiliul local Lemnia
13.	Farkas György	27.04.2012	15,00	Sat. Doboșeni, nr. 185	25.05.2012	15,00	Sat. Doboșeni, nr. 185	29.06.2012	15,00	Sat. Doboșeni, nr. 185
14.	Fazakas Tibor	05.04.2012	11,00	Primăria Reci	11.05.2012	12,00	Primăria Sf. Gheorghe	14.06.2012	13,00	Primăria Moacșa
15.	Fekete Carol	05.04.2012	17,00-	Tg. Secuiesc	10.05.2012	16,00	Sânzieni	07.06.2012	17,00	Ojdula
16.	Fülöp Csaba	04.04.2012	18,00	Primăria Covasna	-	-	-	01.06.2012	15,00 16,30	Primăria Boroșneu Mare Primăria Brateș,
17.	Joós Ștefan-Leontin	19.04.2012	10,00	Primăria Zagon	22.05.2012	10,00	Primăria Ojdula	11.06.2012	10,00	Primăria Barcani
18.	Kiss Tiberiu	18.04.2012	12,00	Primăria Covasna	16.05.2012	12,00	Primăria Chichiș	13.06.2012	12,00	Primăria Comandău
19.	Kovács Ödön	27.04.2012	18,00	Cernat	30.05.2012	18,00	Poian	28.06.2012	18,00	Turia
20.	Kulcsár-Terza József-György	24.04.2012	12,00	Bixad	24.05.2012	12,00	Micfalău	22.06.2012	12,00	Malnaș
21.	Molnár Endre	27.04.2012	15,00	Tg. Secuiesc	25.05.2012	15,00	Tg. Secuiesc	29.06.2012	15,00	Tg. Secuiesc
22	Nagy András	20.04.2012	15,00	Sf. Gheorghe, str. Presei, nr. 4, Casa Incubator de afaceri	25.05.2012	15,00	Sf. Gheorghe, str. Grigore Bălan Bl. 15, Sc. LM Farmacia Dona	22.06.2012	15,00	Sf. Gheorghe, str. Grigore Bălan Bl. 15, Sc. LM Farmacia Dona
23.	Nagy Zoltán	16.04.2012-	13,00	Sf. Gheorghe, sediul UDMR	15.05.2012	13,00	Primăria Arcuș	11.06.2012-	13,00	Sf. Gheorghe, Sediul UDMR
24.	Solomon Ioan	18.04.2012-	12,00	Primăria Întorsura Buzăului	14.05.2012	10,00	Primăria Dobârlău	13.06.2012-	10,00	Primăria Barcani
25.	Tatár Márta-Éva	25.04.2012	16,00	Brateș	30.05.2012	16,00	Comandău	27.05.2012	16,00	Zăbala
26.	Tóth-Birtan Csaba	27.04.2012	15,00	Sf. Gheorghe, sediul UDMR	17.05.2012	14,00	Primăria Arcuș	21.06.2012	14,00	Primăria Bixad
27.	Tulit Attila	27.04.2012	15,00	Aita Mare	11.05.2012	15,00	Bățani	08.06.2012	15,00	Belin
28.	Zărnescu Gheorghe	24.04.2012	11,00	Primăria Barcani	29.05.2012	11,00	Primăria Întorsura Buzăului	26.06.2012	11,00	Primăria Întorsura Buzăului

**HOTĂRĂREA Nr. 188/2011**  
**pentru aprobarea modificării și completării Actului**  
**constitutiv al S.C. Gospodărie Comunală S.A. Sfântu**  
**Gheorghe**

Consiliul Județean Covasna, întrunit în ședința ordinară din data 21 decembrie 2011; analizând Expunerea de motive a Președintelui Consiliului Județean Covasna privind modificarea și completarea Actului constitutiv al S.C. Gospodărie Comunală S.A. Sfântu Gheorghe; având în vedere: Raportul Direcției Dezvoltarea Teritoriului; rapoartele de avizare ale comisiilor de specialitate întocmite în acest sens; Hotărârea Consiliului Județean Covasna nr. 93/2009 privind aprobarea proiectului Actului Adițional nr. 3/2009 la Actul Constitutiv al S.C. Gospodărie Comunală S.A. Sf. Gheorghe; Legea nr. 31/1990 privind societățile comerciale, republicată, cu modificările și completările ulterioare, Legea serviciilor comunitare de utilități publice nr. 51/2006, cu modificările și completările ulterioare, Legea serviciului de alimentare cu apă și de canalizare nr. 241/2006, cu modificările și completările ulterioare, adresa S.C. Gospodărie Comunală S.A. Sfântu Gheorghe nr. 11160/06.12.2011, înregistrată la Registratura generală a Consiliului Județean Covasna sub nr. 11828/08.12.2011; în baza art. 91 alin. (2) lit. „d” și în temeiul art. 97 alin. (1) din Legea administrației publice locale nr. 215/2001, republicată, cu modificările și completările ulterioare

**HOTĂRĂȘTE:**

**ACT ADIȚIONAL nr. 4/2011**

**LA ACTUL CONSTITUTIV AL S.C. GOSPODĂRIE COMUNALĂ S.A. - SF. GHEORGHE**

Adunarea Generală Extraordinară a Acționarilor al S.C. Gospodăria Comunală S.A. în baza deciziei luate de Asociația de Dezvoltare Intercomunitară Aquacov modifică Statutul Societății după cum urmează:

”ARTICOLUL 5: OBIECTUL DE ACTIVITATE AL SOCIETĂȚII ” se completează și va avea următorul cuprins:

5.1. Obiectul de activitate al Societății va fi operarea serviciilor de alimentare cu apă și canalizare a cărui gestiune îi este delegată („Serviciile”), conform Contractului de Delegare, în aria delegării definită în respectivul contract. Societatea își desfășoară activitatea exclusiv pentru Autoritățile Locale care i-au delegat, prin Asociație, gestiunea serviciului de alimentare cu apă și de canalizare.

Obiectul de activitate al Societății este următorul :

Domeniul principal de activitate

Cod CAEN 3600 : Captarea, tratarea și distribuția apei.

Activitatea principală:

3600 Captarea, tratarea și distribuția apei.

Activități secundare:

3700 Colectarea și epurarea apelor uzate;

1623 Fabricarea altor elemente de dulgherie și tâmplărie, pentru construcții;

2223 Fabricarea articolelor din material plastic pentru construcții;

2361 Fabricarea produselor din beton pentru construcții;

2362 Fabricarea produselor din ipsos pentru construcții;

2363 Fabricarea betonului;

2364 Fabricarea mortarului;

2369 Fabricarea altor articole din beton, ciment și ipsos;

2420 Producția de tuburi, țevi, profile tubulare și accesorii pentru acestea, din oțel;

2511 Fabricarea de construcții metalice și părți componente ale structurilor metalice;

2512 Fabricarea de uși și ferestre din metal;

2529 Producția de rezervoare, cisterne și containere metalice;

2550 Fabricarea produselor metalice obținute prin deformare plastică; metalurgia pulberilor;

2561 Tratarea și acoperirea metalelor;

2562 Operațiuni de mecanică generală;

2591 Fabricarea de recipiente, containere și alte produse similare din oțel;

3311 Repararea articolelor fabricate din metal;

3314 Repararea echipamentelor electrice;

3320 Instalarea mașinilor și echipamentelor industriale;

3821 Tratarea și eliminarea deșeurilor nepericuloase;

3822 Tratarea și eliminarea deșeurilor periculoase;

3900 Activități și servicii de decontaminare;

4120 Lucrări de construcții a clădirilor rezidențiale și nerezidențiale;

4221 Lucrări de construcții a proiectelor utilitare pentru fluide;

4291 Construcții hidrotehnice;

4299 Lucrări de construcții a altor proiecte ingineresti n.c.a.;

4311 Lucrări de demolare a construcțiilor;

4312 Lucrări de pregătire a terenului;

4313 Lucrări de foraj și sondaj pentru construcții;

4321 Lucrări de instalații electrice;

4322 Lucrări de instalații sanitare, de încălzire și de aer condiționat;

4329 Alte lucrări de instalații pentru construcții;

**Art.1.** Se aprobă modificarea și completarea Actului constitutiv al S.C. Gospodărie Comunală S.A. Sfântu Gheorghe, conform anexei care face parte integrantă din prezenta hotărâre.

**Art.2.** Se împuternicește persoana desemnată în art. 2 al Hotărârii Consiliului Județean Covasna nr. 54/2009, dl. Klárik László-Attila, administrator public, să semneze în numele și pe seama județului Covasna, Actul Adițional nr. 4/2011 la Actul Constitutiv al S.C. Gospodărie Comunală S.A. Sf. Gheorghe.

**Art.3.** Se împuternicește d-na Țuvic Timea-Erzsébet, cetățean român, născută la data de 28.12.1988 la Miercurea Ciuc, județul Covasna, domiciliată în localitatea Delnița, nr. 10, județul Harghita, posesor al C.I. seria HR, nr. 107868, eliberată de SPCLEP Miercurea Ciuc, la data de 12.05.2003, având CNP 2881228190441, să îndeplinească procedurile prevăzute de lege pentru înregistrarea modificărilor Actului Constitutiv al S.C. Gospodărie Comunală S.A. Sfântu Gheorghe la Oficiul Registrului Comerțului de pe lângă Tribunalul Covasna.

**Art.4.** Cu aducerea la îndeplinire a prezentei hotărâri se însărcinează Direcția Dezvoltarea Teritoriului din cadrul aparatului de specialitate al Consiliului Județean Covasna și persoanele împuternicite la art. 2 și 3.

Sf. Gheorghe, la 21 decembrie 2011

**TAMÁS Sándor**  
**Președinte**

**Contrasemnează,**  
**VARGA Zoltán**  
**Secretar al județului Covasna**

Anexă la Hotărârea nr. 188/2011  
**PROIECT**

4331 Lucrări de ipsoserie;  
 4332 Lucrări de tâmplărie și dulgherie;  
 4391 Lucrări de învelitori, șarpante și terase la construcții;  
 4399 Alte lucrări speciale de construcții n.c.a.;  
 4520 Întreținerea și repararea autovehiculelor;  
 4941 Transporturi rutiere de mărfuri;  
 4950 Transporturi prin conducte;  
 5210 Depozitari;  
 5224 Manipulări;  
 7111 Activități de arhitectură;  
 7112 Activități de inginerie și consultanță tehnică legate de acestea;  
 7120 Activități de testări și analize tehnice;  
 8121 Activități generale de curățenie a clădirilor;  
 8122 Activități specializate de curățenie;  
 8129 Alte activități de curățenie;  
 8299 Alte activități de servicii suport pentru întreprinderi n.c.a.

și orice activități industriale, comerciale, financiare, mobiliare sau imobiliare, care au legătură directă sau indirectă cu obiectul principal de activitate sau care pot facilita realizarea acestuia, precum și participarea la entități având același obiect de activitate.

Societatea nu poate desfășura decât activități care au legătură directă sau indirectă ori facilitează realizarea obiectului său principal de activitate.

Prezentul act adițional a fost redactat în \_\_\_\_\_ exemplare.

## HOTĂRÂREA Nr. 189/2011

### pentru modificarea Hotărârii Consiliului Județean Covasna nr. 215/2008 privind înființarea Biroului de reprezentare al județului Covasna la Bruxelles-Belgia

Consiliul Județean Covasna, întrunit în ședința sa ordinară din data de 21 decembrie 2011, analizând Expunerea de motive a dl. Demeter János, vicepreședintele Consiliului Județean Covasna cu privire la modificarea Hotărârii Consiliului Județean Covasna nr. 215/2008 privind înființarea Biroului de reprezentare al județului Covasna la Bruxelles-Belgia, cu modificările și completările ulterioare, văzând Raportul de specialitate întocmit de Centrul de Informare Europe Direct, precum și rapoartele de avizare ale comisiilor de specialitate ale Consiliului Județean Covasna, luând în considerare prevederile art. 3 alin. (1) și (2) art. 4 și 5 din Legea administrației publice locale nr. 215/2001, republicată, cu modificările și completările ulterioare, având în vedere prevederile art. 91 alin. (5) lit. „a” și în baza art. 97 din Legea administrației publice locale nr. 215/2001, republicată, cu modificările și completările ulterioare

#### HOTĂRĂȘTE:

**Articol unic.** Hotărârea Consiliului Județean Covasna nr. 215/2008 privind înființarea Biroului de reprezentare al județului Covasna la Bruxelles-Belgia cu modificările și completările ulterioare, se modifică după cum urmează:

**1. Alineatul 1 și 2 al articolului 1 va avea următorul cuprins:**

„(1) Se înființează „Biroul de reprezentare al județului Covasna la Bruxelles-Belgia”, denumit în continuare Birou.

(2) Biroul este un proiect de dezvoltare de interes județean și are rolul de a informa autoritățile publice județene și locale din județul Covasna despre deciziile luate de instituțiile europene, sprijinirea accesării proiectelor de interes local și întărirea reprezentării intereselor județului Covasna în fața organismelor europene, precum și a reprezentanților altor regiuni din Uniunea Europeană privitor la proiectele europene, promovarea imaginii județului Covasna, găsirea partenerilor pentru a participa la proiecte transnaționale, în vederea sprijinirii furnizării serviciilor publice de interes județean, în condițiile legii.”

**2. Alineatul 3 al art. 1 se abrogă.**

**3. Articolul 4 și articolul 5 se abrogă.**

Sf. Gheorghe, la 21 decembrie 2011

**TAMÁS Sándor**  
Președinte

Contrasemnează,  
**VARGA Zoltán**  
Secretar al județului Covasna

## HOTĂRÂREA Nr. 190/2011

### privind aprobarea atribuirii unor licențe de traseu pentru efectuarea transportului public de persoane prin curse regulate și regulate speciale

Consiliul Județean Covasna, întrunit în ședința ordinară din data de 21 decembrie 2011, analizând Expunerea de motive al Vicepreședintelui Consiliului Județean Covasna, domnul Demeter János, privind aprobarea atribuirii unor licențe de traseu pentru efectuarea transportului public de persoane prin curse regulate și regulate speciale, văzând Raportul de specialitate al Administratorului public, precum și rapoartele de avizare ale Comisiilor de specialitate din cadrul Consiliului Județean Covasna, având în vedere: art. 17 alin. (1) lit. „p” din Legea serviciilor de transport public local nr. 92/2007, cu modificările și completările ulterioare, art. 4 lit. „h” din Normele de aplicare a Legii serviciilor de transport public local nr. 92/2007 aprobate prin Ordinul ministrului internelor și reformei administrative nr. 353/2007, cu modificările și completările ulterioare, Propunerea Comisiei paritare pentru asigurarea propunerilor de atribuire a serviciului de transport public de persoane prin servicii regulate și de atribuire a licențelor de traseu nr. 2/2011 privind propunerea atribuirii traseului județean neatribuit din Programul de transport județean de persoane prin curse regulate pentru perioada 2008-2013, în baza art. 91 alin. (1) lit. „f” și în temeiul art. 97 din Legea administrației publice locale nr. 215/2001, republicată, cu modificările și completările ulterioare

#### HOTĂRĂȘTE:

**Art.1.** Se aprobă atribuirea licenței de traseu pentru efectuarea transportului public de persoane prin curse regulate pe traseul județean nr. 6, Sfântu Gheorghe-Moacșa-Dalnic, operatorului de transport rutier S.C. RO-D TRANSPORT S.R.L.

**Art.2.** Se aprobă atribuirea unor licențe de traseu pentru efectuarea transportului public de persoane prin curse regulate speciale, pe perioada valabilității contractelor încheiate în acest sens, după cum urmează:

Operator de transport rutier	Traseu	Nr. înm. autovehicul
S.C. KOLTRANS S.R.L.	Sfântu Gheorghe-Araci	CV-01-VGD
PRIMĂRIA COMUNEI SITA BUZĂULUI	Crasna-Ciumernic-Întorsura Buzăului	CV-07-PSB

**Art.3.** Cu aducerea la îndeplinire a prezentei hotărâri se însărcinează Compartimentul monitorizarea serviciilor comunitare de utilități publice, transport public județean.

Sf. Gheorghe, la 21 decembrie 2011

**TAMÁS Sándor**  
Președinte

Contrasemnează,  
**VARGA Zoltán**  
Secretar al județului Covasna

**DISPOZIȚIA Nr. 346/2011****cu privire la aprobarea efectuării unor virări de credite între subdiviziunile clasificației bugetare pe anul 2011 în bugetul instituțiilor publice de interes județean**

Președintele Consiliului Județean Covasna, analizând Referatul nr. 3071/21.12.2011 al Direcției Economice cu privire la aprobarea efectuării unor virări de credite între subdiviziunile clasificației bugetare pe anul 2011 în bugetul instituțiilor publice de interes județean, având în vedere prevederile art. 49 alin. (5) din Legea nr. 273/2006 privind finanțele publice locale, cu modificările și completările ulterioare, în baza art. 104 alin. (1) lit. „f” și în temeiul art. 106 alin. (1) din Legea administrației publice locale nr. 215/2001, republicată, cu modificările și completările ulterioare

**DISPUNE:**

**Art.1.** Se aprobă efectuarea unor virări de credite între subdiviziunile clasificației bugetare pe anul 2011 în bugetul instituțiilor publice de interes județean, conform anexelor nr. 1/1v<sup>4</sup>, 1/5v<sup>2</sup>, 1/6v<sup>1</sup>, 1/10v<sup>3</sup>, 1/11v<sup>5</sup>, 1/14v<sup>1</sup>, 1/24v<sup>2</sup>, 1/26v<sup>2</sup>, VP1v<sup>2</sup>, VP3v, VP4v<sup>2</sup>, VP5v, VP6v<sup>1</sup> și VP7v<sup>2</sup>, care fac parte integrantă din prezenta dispoziție.

**Art.2.** Cu aducerea la îndeplinire a prezentei dispoziții se însărcinează Direcția Economică și instituțiile publice de interes județean vizate.

Sf. Gheorghe, la 22 decembrie 2011

**TAMÁS Sándor**  
Președinte**Contrasemnează,**  
**VARGA Zoltán**

Secretar al județului Covasna

Anexa nr. 1/1v<sup>4</sup> la Dispoziția nr. 346/2011**BUGETUL PE TITLURI DE CHELTUIELI, ARTICOLE ȘI ALINEATE (mii lei)**  
Autorități executive**Capitolul 51.02 Autorități publice și acțiuni externe****Subcapitolul 51.02.01.03 Autorități executive**

Nr. rând	Denumirea indicatorilor	Cod	Anul 2011	din care:			
				Trim. I.	Trim. II.	Trim. III.	Trim. IV.
36	Bunuri și servicii (cod 20.01.01 la 20.01.09+20.01.30)	20.01	125,00				125,00
39	Încălzit, iluminat și forță motrică	20.01.03	30,00				30,00
42	Piese de schimb	20.01.06	-5,00				-5,00
44	Poștă, telecomunicații, radio, tv, internet	20.01.08	-20,00				-20,00
45	Materiale și prestări de servicii cu caracter funcțional	20.01.09	20,00				20,00
46	Alte bunuri și servicii pentru întreținere și funcționare	20.01.30	100,00				100,00
47	Reparații curente	20.02	95,00				95,00
56	Bunuri de natura obiectelor de inventar (cod 20.05.01+20.05.03+20.05.30)	20.05	-30,00				-30,00
59	Alte obiecte de inventar	20.05.30	-30,00				-30,00
60	Deplasări, detașări, transferări (cod 20.06.01+20.06.02)	20.06	-70,00				-70,00
62	Deplasări în străinătate	20.06.02	-70,00				-70,00
65	Cărți, publicații și materiale documentare	20.11	-15,00				-15,00
67	Pregătire profesională	20.13	-15,00				-15,00
68	Protecția muncii	20.14	-20,00				-20,00
70	Studii și cercetări	20.16	-20,00				-20,00
72	Contribuții ale administrației publice locale la realizarea unor lucrări și servicii de interes public local, în baza unor convenții sau contracte de asociere	20.19	-5,00				-5,00
81	Cheltuieli judiciare și extrajudiciare derivate din acțiuni în reprezentarea intereselor statului, potrivit dispozițiilor legale	20.25	-10,00				-10,00
83	Alte cheltuieli (cod 20.30.01 la 20.30.04+20.30.06+20.30.07+20.30.09+20.30.30)	20.30	-35,00				-35,00
84	Reclamă și publicitate	20.30.01	10,00				10,00
91	Alte cheltuieli cu bunuri și servicii	20.30.30	-45,00				-45,00

Anexa nr. 1/5v<sup>2</sup> la Dispoziția nr. 346/2011**BUGETUL PE TITLURI DE CHELTUIELI, ARTICOLE ȘI ALINEATE (mii lei)**  
Autorități executive - Apărare națională**Capitolul 60.02 Apărare****Subcapitolul 60.02.02 Apărare națională**

Nr. rând	Denumirea indicatorilor	Cod	Anul 2011	din care:			
				Trim. I.	Trim. II.	Trim. III.	Trim. IV.
36	Bunuri și servicii (cod 20.01.01 la 20.01.09+20.01.30)	20.01	-2,00				-2,00
44	Poștă, telecomunicații, radio, tv, internet	20.01.08	-2,00				-2,00
47	Reparații curente	20.02	2,00				2,00

Anexa nr. 1/6v<sup>1</sup> la Dispoziția nr. 346/2011**BUGETUL PE TITLURI DE CHELTUIELI, ARTICOLE ȘI ALINEATE (mii lei)**  
Autorități executive - Protecție civilă**Capitolul 61.02 Ordine publică și siguranța națională****Subcapitolul 61.02.05 Protecție civilă și protecția contra incendiilor**

Nr. rând	Denumirea indicatorilor	Cod	Anul 2011	din care:			
				Trim. I.	Trim. II.	Trim. III.	Trim. IV.
36	Bunuri și servicii (cod 20.01.01 la 20.01.09+20.01.30)	20.01	-0,50				-0,50
42	Piese de schimb	20.01.06	-2,60				-2,60
45	Materiale și prestări de servicii cu caracter funcțional	20.01.09	-0,90				-0,90
46	Alte bunuri și servicii pentru întreținere și funcționare	20.01.30	3,00				3,00
56	Bunuri de natura obiectelor de inventar (cod 20.05.01+20.05.03+20.05.30)	20.05	0,50				0,50
59	Alte obiecte de inventar	20.05.30	0,50				0,50

**BUGETUL PE TITLURI DE CHELTUIELI, ARTICOLE ȘI ALINEATE (mii lei)**  
**Școala Specială Sf. Gheorghe**

**Capitolul 65.02 Învățământ****Subcapitolul 65.02.07.04.01 Școala Specială Sf. Gheorghe**

Nr. rând	Denumirea indicatorilor	Cod	Anul 2011	din care:			
				Trim. I.	Trim. II.	Trim. III.	Trim. IV.
6	Salarii de bază	10.01.01	-1,50				-1,50
17	Alocații pentru transportul la și de la locul de muncă	10.01.15	0,50				0,50
19	Alte drepturi salariale în bani	10.01.30	1,00				1,00
29	Contribuții de asigurări sociale de stat	10.03.01	-1,50				-1,50
32	Contribuții de asigurări pentru accidente de muncă și boli profesionale	10.03.04	0,50				0,50
34	Contribuții pentru concedii și indemnizații	10.03.06	1,00				1,00
36	Bunuri și servicii (cod 20.01.01 la 20.01.09+20.01.30)	20.01	-1,00				-1,00
38	Materiale pentru curățenie	20.01.02	1,00				1,00
39	Încălzit, iluminat și forță motrică	20.01.03	-11,00				-11,00
41	Carburanți și lubrifianți	20.01.05	2,00				2,00
42	Piese de schimb	20.01.06	2,00				2,00
45	Materiale și prestări de servicii cu caracter funcțional	20.01.09	2,00				2,00
46	Alte bunuri și servicii pentru întreținere și funcționare	20.01.30	3,00				3,00
56	Bunuri de natura obiectelor de inventar (cod 20.05.01+20.05.03+20.05.30)	20.05	1,00				1,00
59	Alte obiecte de inventar	20.05.30	1,00				1,00

Anexa nr. 1/11v<sup>5</sup> la Dispoziția nr. 346/2011

**BUGETUL PE TITLURI DE CHELTUIELI, ARTICOLE ȘI ALINEATE (mii lei)**  
**Școala Specială Olteni**

**Capitolul 65.02 Învățământ****Subcapitolul 65.02.07.04.02 Școala Specială Olteni**

Nr. rând	Denumirea indicatorilor	Cod	Anul 2011	din care:			
				Trim. I.	Trim. II.	Trim. III.	Trim. IV.
31	Contribuții de asigurări sociale de sănătate	10.03.03	-0,20				-0,20
34	Contribuții pentru concedii și indemnizații	10.03.06	0,20				0,20
36	Bunuri și servicii (cod 20.01.01 la 20.01.09+20.01.30)	20.01	-1,00				-1,00
37	Furnituri de birou	20.01.01	1,00				1,00
38	Materiale pentru curățenie	20.01.02	1,50				1,50
39	Încălzit, iluminat și forță motrică	20.01.03	-4,00				-4,00
40	Apă, canal și salubritate	20.01.04	-0,40				-0,40
41	Carburanți și lubrifianți	20.01.05	0,35				0,35
43	Transport	20.01.07	0,15				0,15
46	Alte bunuri și servicii pentru întreținere și funcționare	20.01.30	0,40				0,40
56	Bunuri de natura obiectelor de inventar (cod 20.05.01+20.05.03+20.05.30)	20.05	1,00				1,00
59	Alte obiecte de inventar	20.05.30	1,00				1,00
60	Deplasări, detașări, transferări (cod 20.06.01+20.06.02)	20.06	-0,30				-0,30
62	Deplasări în străinătate	20.06.02	-0,30				-0,30
67	Pregătire profesională	20.13	0,10				0,10
83	Alte cheltuieli (cod 20.30.01 la 20.30.04+20.30.06+20.30.07+20.30.09+20.30.30)	20.30	0,20				0,20
86	Prime de asigurare non-viață	20.30.03	-0,50				-0,50
91	Alte cheltuieli cu bunuri și servicii	20.30.30	0,70				0,70

Anexa nr. 1/14v<sup>1</sup> la Dispoziția nr. 346/2011

**BUGETUL PE TITLURI DE CHELTUIELI, ARTICOLE ȘI ALINEATE (mii lei)**  
**Biblioteca Județeană „Bod Péter”**

**Capitolul 67.02 Cultură, recreere și religie****Subcapitolul 67.02.03.02 Biblioteci publice comunale, orașenești, municipale**

Nr. rând	Denumirea indicatorilor	Cod	Anul 2011	din care:			
				Trim. I.	Trim. II.	Trim. III.	Trim. IV.
36	Bunuri și servicii (cod 20.01.01 la 20.01.09+20.01.30)	20.01	-7,00				-7,00
37	Furnituri de birou	20.01.01	-0,30				-0,30
38	Materiale pentru curățenie	20.01.02	-0,50				-0,50
39	Încălzit, iluminat și forță motrică	20.01.03	-4,00				-4,00
42	Piese de schimb	20.01.06	-1,10				-1,10
43	Transport	20.01.07	-0,50				-0,50
44	Poștă, telecomunicații, radio, tv, internet	20.01.08	0,30				0,30
45	Materiale și prestări de servicii cu caracter funcțional	20.01.09	-0,90				-0,90
47	Reparații curente	20.02	4,50				4,50
56	Bunuri de natura obiectelor de inventar (cod 20.05.01+20.05.03+20.05.30)	20.05	-9,90				-9,90
59	Alte obiecte de inventar	20.05.30	-9,90				-9,90
65	Cărți, publicații și materiale documentare	20.11	11,90				11,90
67	Pregătire profesională	20.13	0,30				0,30
83	Alte cheltuieli (cod 20.30.01 la 20.30.04+20.30.06+20.30.07+20.30.09+20.30.30)	20.30	0,20				0,20
84	Reclamă și publicitate	20.30.01	1,70				1,70
91	Alte cheltuieli cu bunuri și servicii	20.30.30	-1,50				-1,50

**BUGETUL PE TITLURI DE CHELTUIELI, ARTICOLE ȘI ALINEATE (mii lei)**  
**D.G.A.S.P.C. - Căminul pentru Persoane Vârstnice Hăhig**

**Capitolul 68.02 Asigurări și asistență socială****Subcapitolul 68.02.04 Asistență acordată persoanelor în vârstă**

Nr. rând	Denumirea indicatorilor	Cod	Anul 2011	din care:			
				Trim. I.	Trim. II.	Trim. III.	Trim. IV.
36	Bunuri și servicii (cod 20.01.01 la 20.01.09+20.01.30)	20.01	5,00				5,00
46	Alte bunuri și servicii pentru întreținere și funcționare	20.01.30	5,00				5,00
48	Hrană (cod 20.03.01+20.03.02)	20.03	-5,00				-5,00
49	Hrană pentru oameni	20.03.01	-5,00				-5,00

Anexa nr. 1/26v<sup>2</sup> la Dispoziția nr. 346/2011

**BUGETUL PE TITLURI DE CHELTUIELI, ARTICOLE ȘI ALINEATE (mii lei)**  
**DGASPC**

**Capitolul 68.02 Asigurări și asistență socială****Subcapitolul 68.02.06.01 Direcția Generală de Asistență Socială și Protecția Copilului**

Nr. rând	Denumirea indicatorilor	Cod	Anul 2011	din care:			
				Trim. I.	Trim. II.	Trim. III.	Trim. IV.
36	Bunuri și servicii (cod 20.01.01 la 20.01.09+20.01.30)	20.01	29.30				29.30
37	Furnituri de birou	20.01.01	6.00				6.00
38	Materiale pentru curățenie	20.01.02	40.00				40.00
39	Încălzit, iluminat și forță motrică	20.01.03	-48.90				-48.90
40	Apă, canal și salubritate	20.01.04	-1.50				-1.50
41	Carburanți și lubrifianți	20.01.05	15.00				15.00
42	Piese de schimb	20.01.06	6.40				6.40
43	Transport	20.01.07	5.00				5.00
44	Poștă, telecomunicații, radio, tv, internet	20.01.08	-0.10				-0.10
45	Materiale și prestări de servicii cu caracter funcțional	20.01.09	-78.60				-78.60
46	Alte bunuri și servicii pentru întreținere și funcționare	20.01.30	86.00				86.00
47	Reparații curente	20.02	-0.90				-0.90
48	Hrană (cod 20.03.01+20.03.02)	20.03	-25.00				-25.00
49	Hrană pentru oameni	20.03.01	-25.00				-25.00
51	Medicamente și materiale sanitare (cod 20.04.01 la 20.04.04)	20.04	-5.10				-5.10
52	Medicamente	20.04.01	-4.60				-4.60
53	Materiale sanitare	20.04.02	-0.50				-0.50
56	Bunuri de natura obiectelor de inventar (cod 20.05.01+20.05.03+20.05.30)	20.05	95.10				95.10
58	Lenjerie și accesorii de pat	20.05.03	5.50				5.50
59	Alte obiecte de inventar	20.05.30	89.60				89.60
60	Deplasări, detașări, transferări (cod 20.06.01+20.06.02)	20.06	-3.50				-3.50
61	Deplasări interne, detașări, transferări	20.06.01	-3.50				-3.50
65	Cărți, publicații și materiale documentare	20.11	0.50				0.50
67	Pregătire profesională	20.13	-8.00				-8.00
83	Alte cheltuieli (cod 20.30.01 la 20.30.04+20.30.06+20.30.07+20.30.09+20.30.30)	20.30	-82.40				-82.40
86	Prime de asigurare non-viață	20.30.03	6.50				6.50
87	Chirii	20.30.04	-11.90				-11.90
91	Alte cheltuieli cu bunuri și servicii	20.30.30	-77.00				-77.00

Anexa nr. VP1v<sup>2</sup> la Dispoziția nr. 346/2011

**BUGETUL PE TITLURI DE CHELTUIELI, ARTICOLE ȘI ALINEATE (mii lei)**  
**S.P.C.J.E.P.**

**Capitolul 54.10 Alte servicii publice generale****Subcapitolul 54.10.10 Servicii publice comunitare de evidență a persoanelor**

Nr. rând	Denumirea indicatorilor	Cod	Anul 2011	din care:			
				Trim. I.	Trim. II.	Trim. III.	Trim. IV.
36	Bunuri și servicii (cod 20.01.01 la 20.01.09+20.01.30)	20.01	1,80				1,80
39	Încălzit, iluminat și forță motrică	20.01.03	-1,00				-1,00
45	Materiale și prestări de servicii cu caracter funcțional	20.01.09	2,80				2,80
56	Bunuri de natura obiectelor de inventar (cod 20.05.01+20.05.03+20.05.30)	20.05	-1,10				-1,10
59	Alte obiecte de inventar	20.05.30	-1,10				-1,10
60	Deplasări, detașări, transferări (cod 20.06.01+20.06.02)	20.06	-2,30				-2,30
61	Deplasări interne, detașări, transferări	20.06.01	-2,30				-2,30
83	Alte cheltuieli (cod 20.30.01 la 20.30.04+20.30.06+20.30.07+20.30.09+20.30.30)	20.30	1,60				1,60
91	Alte cheltuieli cu bunuri și servicii	20.30.30	1,60				1,60

Anexa nr. VP3v la Dispoziția nr. 346/2011

**BUGETUL PE TITLURI DE CHELTUIELI, ARTICOLE ȘI ALINEATE (mii lei)**  
**M.N.S.**

**Capitolul 67.10 Cultura, recreere și religie****Subcapitolul 67.10.03.03 Muzee**

Nr. rând	Denumirea indicatorilor	Cod	Anul 2011	din care:			
				Trim. I.	Trim. II.	Trim. III.	Trim. IV.
36	Bunuri și servicii (cod 20.01.01 la 20.01.09+20.01.30)	20.01	3,00				3,00
46	Alte bunuri și servicii pentru întreținere și funcționare	20.01.30	3,00				3,00
47	Reparații curente	20.02	4,00				4,00
56	Bunuri de natura obiectelor de inventar (cod 20.05.01+20.05.03+20.05.30)	20.05	2,00				2,00



Nr. rând	Denumirea indicatorilor	Cod	Anul 2011	din care:			
				Trim. I.	Trim. II.	Trim. III.	Trim. IV.
57	Uniforme și echipament	20.05.01	2,00				2,00
60	Deplasări, detașări, transferări (cod 20.06.01+20.06.02)	20.06	-2,00				-2,00
62	Deplasări în străinătate	20.06.02	-2,00				-2,00
83	Alte cheltuieli (cod 20.30.01 la 20.30.04+20.30.06+20.30.07+20.30.09+20.30.30)	20.30	-7,00				-7,00
87	Chirii	20.30.04	-3,00				-3,00
91	Alte cheltuieli cu bunuri și servicii	20.30.30	-4,00				-4,00

Anexa nr. VP4<sup>v</sup> la Dispoziția nr. 346/2011

**BUGETUL PE TITLURI DE CHELTUIELI, ARTICOLE ȘI ALINEATE (mii lei)**  
**Ansamblul de Dansuri „Trei Scaune-Háromszék”**

**Capitolul 67.10 Cultură, recreere și religie**

**Subcapitolul 67.10.03.04 Instituții publice de spectacole și concerte**

Nr. rând	Denumirea indicatorilor	Cod	Anul 2011	din care:			
				Trim. I.	Trim. II.	Trim. III.	Trim. IV.
36	Bunuri și servicii (cod 20.01.01 la 20.01.09+20.01.30)	20.01	-42,00				-42,00
37	Furnituri de birou	20.01.01	4,00				4,00
38	Materiale pentru curățenie	20.01.02	2,00				2,00
45	Materiale și prestări de servicii cu caracter funcțional	20.01.09	-48,00				-48,00
56	Bunuri de natura obiectelor de inventar (cod 20.05.01+20.05.03+20.05.30)	20.05	47,00				47,00
59	Alte obiecte de inventar	20.05.30	47,00				47,00
60	Deplasări, detașări, transferări (cod 20.06.01+20.06.02)	20.06	-5,00				-5,00
61	Deplasări interne, detașări, transferări	20.06.01	-5,00				-5,00

Anexa nr. VP5<sup>v</sup> la Dispoziția nr. 346/2011

**BUGETUL PE TITLURI DE CHELTUIELI, ARTICOLE ȘI ALINEATE (mii lei)**  
**S.P.A.M.**

**Capitolul 67.10 Cultură, recreere și religie**

**Subcapitolul 67.10.03.05 Școli populare de artă și meserii**

Nr. rând	Denumirea indicatorilor	Cod	Anul 2011	din care:			
				Trim. I.	Trim. II.	Trim. III.	Trim. IV.
4	TITLUL I CHELTUIELI DE PERSONAL (cod 10.01+10.02+10.03)	10	-37,00				-37,00
5	Cheltuieli salariale în bani (cod 10.01.01 la 10.01.16 +10.01.30)	10.01	-17,00				-17,00
6	Salarii de bază	10.01.01	-17,00				-17,00
28	Contribuții (cod 10.03.01 la 10.03.06)	10.03	-20,00				-20,00
29	Contribuții de asigurări sociale de stat	10.03.01	-20,00				-20,00
35	TITLUL II BUNURI ȘI SERVICII (cod 20.01 la 20.06+20.09 la 20.16+20.18 la 20.27+20.30)	20	37,00				37,00
36	Bunuri și servicii (cod 20.01.01 la 20.01.09+20.01.30)	20.01	49,00				49,00
38	Materiale pentru curățenie	20.01.02	10,00				10,00
39	Încălzit, iluminat și forță motrică	20.01.03	4,00				4,00
41	Carburanți și lubrifianți	20.01.05	3,00				3,00
42	Piese de schimb	20.01.06	7,00				7,00
43	Transport	20.01.07	4,00				4,00
44	Poștă, telecomunicații, radio, tv, internet	20.01.08	3,00				3,00
45	Materiale și prestări de servicii cu caracter funcțional	20.01.09	5,00				5,00
46	Alte bunuri și servicii pentru întreținere și funcționare	20.01.30	13,00				13,00
47	Reparații curente	20.02	-14,00				-14,00
61	Deplasări interne, detașări, transferări	20.06.01	3,00				3,00
62	Deplasări în străinătate	20.06.02	-3,00				-3,00
65	Cărți, publicații și materiale documentare	20.11	6,00				6,00
67	Pregătire profesională	20.13	-4,00				-4,00

Anexa nr. VP6<sup>v</sup> la Dispoziția nr. 346/2011

**BUGETUL PE TITLURI DE CHELTUIELI, ARTICOLE ȘI ALINEATE (mii lei)**  
**C.C.J.C.**

**Capitolul 67.10 Cultură, recreere și religie**

**Subcapitolul 67.10.50 Alte servicii în domeniile culturii, recreerii și religiei**

Nr. rând	Denumirea indicatorilor	Cod	Anul 2011	din care:			
				Trim. I.	Trim. II.	Trim. III.	Trim. IV.
6	Salarii de bază	10.01.01	-1,30				-1,30
15	Indemnizații de delegare	10.01.13	1,30				1,30
36	Bunuri și servicii (cod 20.01.01 la 20.01.09+20.01.30)	20.01	-25,00				-25,00
37	Furnituri de birou	20.01.01	1,00				1,00
39	Încălzit, iluminat și forță motrică	20.01.03	-40,00				-40,00
40	Apă, canal și salubritate	20.01.04	-8,00				-8,00
45	Materiale și prestări de servicii cu caracter funcțional	20.01.09	22,00				22,00
56	Bunuri de natura obiectelor de inventar (cod 20.05.01+20.05.03+20.05.30)	20.05	20,00				20,00
59	Alte obiecte de inventar	20.05.30	20,00				20,00
60	Deplasări, detașări, transferări (cod 20.06.01+20.06.02)	20.06	3,00				3,00
61	Deplasări interne, detașări, transferări	20.06.01	3,00				3,00
67	Pregătire profesională	20.13	2,00				2,00

## BUGETUL PE TITLURI DE CHELTUIELI, ARTICOLE ȘI ALINEATE (mii lei)

## Camera agricolă

## Capitolul 83.10 Agricultură, silvicultură, piscicultură și vânătoare

## Subcapitolul 83.10.03.07 Camere agricole

Nr. rând	Denumirea indicatorilor	Cod	Anul 2011	din care:			
				Trim. I.	Trim. II.	Trim. III.	Trim. IV.
36	Bunuri și servicii (cod 20.01.01 la 20.01.09+20.01.30)	20.01	-1,90				-1,90
39	Încălzit, iluminat și forță motrică	20.01.03	-1,70				-1,70
44	Poștă, telecomunicații, radio, tv, internet	20.01.08	-0,20				-0,20
56	Bunuri de natura obiectelor de inventar (cod 20.05.01+20.05.03+20.05.30)	20.05	5,60				5,60
59	Alte obiecte de inventar	20.05.30	5,60				5,60
60	Deplasări, detașări, transferări (cod 20.06.01+20.06.02)	20.06	-1,00				-1,00
61	Deplasări interne, detașări, transferări	20.06.01	-1,00				-1,00
67	Pregătire profesională	20.13	-2,00				-2,00
83	Alte cheltuieli (cod 20.30.01 la 20.30.04+20.30.06+20.30.07+20.30.09+20.30.30)	20.30	-0,70				-0,70
84	Reclamă și publicitate	20.30.01	-0,32				-0,32
91	Alte cheltuieli cu bunuri și servicii	20.30.30	-0,38				-0,38



**CU ACEST NUMĂR SE ÎNCHEIE  
MONITORUL OFICIAL AL JUDEȚULUI COVASNA  
PE ANUL 2011**

**Editat și tipărit de Consiliul Județean Covasna**

**Coordonator:** Varga Zoltán, Secretar al județului Covasna.

**Selectare texte:** Csóg Éva, Sztakics István Attila.

**Tehnoredactare, tipărire:** Szász Levente.

**Adresa:** RO-520008 Sfântu Gheorghe, Piața Libertății nr. 4

**Telefon:** 0267-311 190, **fax:** 0267-351 228

**E-mail:** [monitor@kvmt.ro](mailto:monitor@kvmt.ro); **Pagina web:** [www.cjev.ro](http://www.cjev.ro), [www.kvmt.ro](http://www.kvmt.ro)

**ISSN 1224-4767**

**Bun de tipar:** 17.01.2012



**Consiliul Județean Covasna**  
**Kovászna Megye Tanácsa**  
**Covasna County Council**