

# MONITORUL OFICIAL

## al

# JUDEȚULUI COVASNA

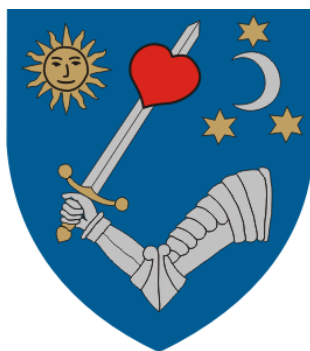

Anul XXI, Nr. 8

HOTĂRÂRI, DISPOZIȚII  
ȘI ALTE ACTE

August 2012

### S U M A R

#### HOTĂRÂRI ALE CONSILIULUI JUDEȚEAN COVASNA

Nr.	Hotărârea	Pag.	Nr.	Hotărârea	Pag.
111	pentru modificarea anexelor nr 3 și 4 la Hotărârea Consiliului Județean Covasna nr. 76/2012 privind aprobarea documentațiilor tehnico-economice aferente realizării investițiilor în cadrul Proiectului „Managementul adecvat al ariilor naturale protejate Munții Bodoc-Baraolt, Dealul Ciocaș-Dealul Vițelului, Tinovul Apa Roșie și Mestecănișul de la Reci” ce va fi înaintat spre finanțare în cadrul Programului Operațional Sectorial „Mediu”2007-2013, Axa prioritară 4-„Implementarea Sistemelor Adecvate de Management pentru Protecția Naturii”	3	118	cu privire la rectificarea repartizării pe unități administrativ-teritoriale a sumelor defalcate din taxa pe valoarea adăugată pentru finanțarea drepturilor privind acordarea de produse lactate, panificație, mere și miere de albine în anul 2012	19
112	pentru modificarea Hotărârii nr. 78/2012 privind aprobarea participării Județului Covasna la Programul Operațional Sectorial „Mediu” 2007-2013, Axa prioritară 4-„Implementarea Sistemelor Adecvate de Management pentru Protecția Naturii” cu proiectul „Managementul adecvat al ariilor naturale protejate Munții Bodoc-Baraolt, Dealul Ciocaș-Dealul Vițelului, Tinovul Apa Roșie și Mestecănișul de la Reci”	3	119	cu privire la modificarea anexei nr. 1 la Hotărârea Consiliului Județean Covasna nr. 21/2012 privind finanțarea nerambursabilă din fonduri publice a programelor, proiectelor și acțiunilor culturale, pentru activități educativ-științifice, sportive, de recreere și de tineret, sprijinul financiar acordat unităților de cult din bugetul Consiliului Județean Covasna pe anul 2012	20
113	privind aprobarea înființării Asociației Clubul Sportiv SEPSI-SIC, ca structură sportivă de drept privat, fără scop lucrativ, cu personalitate juridică	4	120	cu privire la rectificarea bugetului propriu al județului Covasna și al instituțiilor publice de interes județean pe anul 2012	21
114	privind desemnarea unor consilieri județeni în Autoritatea Teritorială de Ordine Publică	8	121	privind aprobarea bugetului centralizat al creditelor externe și interne pe anul 2012	34
115	pentru aprobarea modificării Actului constitutiv și a Statutului „Asociației Angustia Egyesület”	9	122	privind aprobarea criteriilor, procedurilor și atribuțiilor specifice, în baza cărora, președintele Consiliului Județean Covasna numește și eliberează din funcție administratorul public	35
116	cu privire la aprobarea execuției bugetelor pe trimestrul II 2012	10	123	numirea temporară în funcția de director al Școlii Populare de Arte și Meserii Sf. Gheorghe-Művészeti Népiskola Sepsiszentgyörgy a domnului Mușat Iuliu	35
117	privind desemnarea persoanei responsabile pentru ținerea Registrului de evidență a datoriei publice a județului Covasna, respectiv a Registrului de evidență a garanțiilor locale	19	124	pentru modificarea anexelor nr. 1, 2 și 2a la Hotărârea Consiliului Județean Covasna nr. 42/2012 privind aprobarea Organigramei și Statului de funcții ale Spitalului Județean de Urgență „Dr. Fogolyán Kristóf” Sf. Gheorghe	36

<b>Nr.</b>	<b>Hotărârea</b>	<b>Pag.</b>	<b>Nr.</b>	<b>Hotărârea</b>	<b>Pag.</b>
125	privind stabilirea indemnizației de ședință pentru membrii Comisiei de Orientare Școlară și Profesională a copiilor, elevilor și tinerilor cu cerințe educaționale speciale din cadrul Centrului Județean de Resurse și Asistență Educațională Covasna	52	129	pentru modificarea anexei nr. 2 la Hotărârea Consiliului Județean Covasna nr. 56/2008 privind stabilirea traseelor și programului de transport privind transportul de persoane prin curse regulate în trafic județean pentru perioada 2008-2011, cu modificările ulterioare	54
126	privind repartizarea consilierilor județeni pe unități administrativ-teritoriale	52	130	privind trecerea din domeniul public al județului Covasna în domeniul privat al acestuia a unor construcții, în vederea scoaterii din funcțiune și demolării	58
127	privind aprobarea Înțelegerii de colaborare între Județul Covasna din România și Județul Jász-Nagykun-Szolnok din Ungaria	53	131	privind aprobarea documentației tehnico-economice, faza Documentație de Avizare a Lucrărilor de Intervenții și a indicatorilor tehnico-economici pentru obiectivul de investiție „Lucrări de reamenajare și refuncționalizare Centrală termică zona Bibliotecii Județene „Bod Péter”-Bod Péter Megyei Könyvtár”	59
128	privind participarea Consiliului Județean Covasna la Programul „Rețeaua Centrelor de Informare Europe Direct” în perioada 2013-2017 și a cofinanțării acestuia pe anul 2013	54			

## **DISPOZIȚII**

<b>Nr.</b>	<b>Dispoziția</b>	<b>Pag.</b>
255	privind aprobarea Programului de audiențe al persoanelor cu funcții de conducere din cadrul Consiliului Județean Covasna și a Metodologiei privind modul de desfășurare a audiențelor	59

## HOTĂRÂREA Nr. 111/2012

### pentru modificarea anexelor nr 3 și 4 la Hotărârea Consiliului Județean Covasna nr. 76/2012 privind aprobarea documentațiilor tehnico-economice aferente realizării investițiilor în cadrul Proiectului „Managementul adecvat al ariilor naturale protejate Munții Bodoc-Baraolt, Dealul Ciocaș-Dealul Vițelului, Tinovul Apa Roșie și Mestecănișul de la Reci” ce va fi înaintat spre finanțare în cadrul Programului Operațional Sectorial „Mediu” 2007-2013, Axa prioritară 4 - „Implementarea Sistemelor Adecvate de Management pentru Protecția Naturii”

Consiliul Județean Covasna, întrunit în ședința sa extraordinară din data de 13 august 2012, analizând Expunerea de motive a Vicepreședintelui Consiliului Județean Covasna, dl. Nagy Iosif, pentru modificarea anexelor nr 3 și 4 la Hotărârea Consiliului Județean Covasna nr. 76/2012 privind aprobarea documentațiilor tehnico-economice aferente realizării investițiilor în cadrul Proiectului „Managementul adecvat al ariilor naturale protejate Munții Bodoc-Baraolt, Dealul Ciocaș-Dealul Vițelului, Tinovul Apa Roșie și Mestecănișul de la Reci” ce va fi înaintat spre finanțare în cadrul Programului Operațional Sectorial „Mediu” 2007-2013, Axa prioritară 4 - „Implementarea Sistemelor Adecvate de Management pentru Protecția Naturii”; având în vedere: Raportul de specialitate al Serviciului managementul proiectelor adresa nr. 2270/OISB/16.07.2012 al Organismului Intermediar POS Mediu Regiunea 7 Centru-Sibiu; Legea nr. 273/2006 privind finanțele publice locale, cu modificările și completările ulterioare, Ordinul comun al Ministrului Mediului și Dezvoltării Durabile și Ministrului Economiei și Finanțelor nr. 1415/3399/2008, pentru aprobarea listei cheltuielilor eligibile pentru proiectele finanțate în cadrul Programului Operațional Sectorial „Mediu” 2007-2013, cu

modificările și completările ulterioare Ordinul nr. 863/2008 pentru aprobarea "Instrucțiunilor de aplicare a unor prevederi din Hotărârea Guvernului nr. 28/2008 privind aprobarea conținutului-cadru al documentației tehnico-economice aferente investițiilor publice, precum și a structurii și metodologiei de elaborare a devizului general pentru obiective de investiții și lucrări de intervenții", cu modificările și completările ulterioare, văzând Avizul Comisiei Tehnico-economice a Consiliului Județean Covasna nr. 8/10.08.2012, în baza art. 91 alin. (3) lit. „f” și în temeiul art. 97 alin. (1) din Legea administrației publice locale nr. 215/2001, republicată, cu modificările și completările ulterioare

#### HOTĂRĂȘTE:

**Articol unic.** Anexele nr. 3 și 4 la Hotărârea Consiliului Județean Covasna nr. 76/2012 privind aprobarea documentațiilor tehnico-economice aferente realizării investițiilor în cadrul Proiectului „Managementul adecvat al ariilor naturale protejate Munții Bodoc-Baraolt, Dealul Ciocaș-Dealul Vițelului, Tinovul Apa Roșie și Mestecănișul de la Reci” ce va fi înaintat spre finanțare în cadrul Programului Operațional Sectorial „Mediu” 2007-2013, Axa prioritară 4 - „Implementarea Sistemelor Adecvate de Management pentru Protecția Naturii” se modifică și se înlocuiesc cu anexele nr. 1 și 2 la prezenta hotărâre din care fac parte integrantă.

Sf. Gheorghe, la 13 august 2012

**TAMÁS Sándor**  
Președinte

Contrasemnează,  
**VARGA Zoltán**

Secretar al județului Covasna

Notă: Anexa nr. 1 la Hotărârea nr. 111/2012 a fost comunicată celor interesați.

**Anexa nr. 2 la Hotărârea nr. 111/2012**  
**(Anexa nr. 4 la Hotărârea nr. 76/2012)**

#### INDICATORII TEHNICO-ECONOMICI

ai obiectivului de investiție „Realizare punct de informare pentru Situl Natura 2000 –Tinovul Apa Roșie”, în cadrul Proiectului „Managementul adecvat al ariilor naturale protejate Munții Bodoc-Baraolt, Dealul Ciocaș-Dealul Vițelului, Tinovul Apa Roșie și Mestecănișul de la Reci” - Programul Operațional Sectorial „Mediu” 2007-2013, Axa prioritară 4 „Implementarea Sistemelor Adecvate de Management pentru Protecția Naturii”

Amplasament: comuna Estelnic, județul Covasna.  
Titularul investiției: Consiliul Județean Covasna.  
Beneficiarul investiției: Consiliul Județean Covasna.  
Elaborator: S.C. Att-Studio S.R.L., Sf. Gheorghe.  
Nr. proiect: 355/2011.  
Valoarea totală a investiției:

- exprimată în mii lei: 621,075 fără TVA, 770,133 cu TVA;  
- din care construcții-montaj: 375,633 fără TVA, 465,785 cu TVA.

Durata de realizare a Proiectului: 30 luni.

## HOTĂRÂREA Nr. 112/2012

### pentru modificarea Hotărârii nr. 78/2012 privind aprobarea participării Județului Covasna la Programul Operațional Sectorial „Mediu” 2007-2013, Axa prioritară 4 - „Implementarea Sistemelor Adecvate de Management pentru Protecția Naturii” cu proiectul „Managementul adecvat al ariilor naturale protejate Munții Bodoc-Baraolt, Dealul Ciocaș - Dealul Vițelului, Tinovul Apa Roșie și Mestecănișul de la Reci”

Consiliul Județean Covasna, întrunit în ședința sa extraordinară din data de 13 august 2012, analizând Expunerea de motive a Vicepreședintelui Consiliului Județean Covasna, domnul Nagy Iosif, pentru modificarea Hotărârii nr. 78/2012 privind aprobarea participării Județului Covasna la Programul Operațional Sectorial „Mediu” 2007-2013, Axa prioritară 4 - „Implementarea Sistemelor Adecvate de Management pentru Protecția Naturii” cu proiectul „Managementul adecvat al ariilor naturale protejate Munții Bodoc-Baraolt, Dealul Ciocaș - Dealul Vițelului, Tinovul Apa Roșie și Mestecănișul de la Reci”, având în vedere: Raportul de specialitate al Serviciului

managementul proiectelor, Legea nr. 273/2006 privind finanțele publice locale, republicată, cu modificările și completările ulterioare, Ghidul solicitantului pentru Axa prioritară 4 POS Mediu „Implementarea Sistemelor Adecvate de Management pentru Protecția Naturii” Sesiunea de proiecte 5/2012, adresa nr. 2270/OISB/16.07.2012 a Organismului Intermediar POS Mediu Regiunea 7 Centru - Sibiu, adresa Organismului Intermediar POS Mediu Regiunea 7 Centru - Sibiu, înregistrată la Registratura Generală a Consiliului Județean Covasna sub nr. 6901/10.08.2012, în baza art. 91 alin. (1) lit. „P” și în temeiul art. 97 alin. (1) din Legea administrației publice locale nr. 215/2001, republicată, cu modificările și completările ulterioare

#### HOTĂRĂȘTE:

**Articol unic:** Hotărârea Consiliului Județean Covasna nr. 78/2012 privind aprobarea participării Județului Covasna la Programul Operațional Sectorial „Mediu” 2007-2013, Axa prioritară 4-„Implementarea Sistemelor Adecvate de Management pentru Protecția Naturii” cu proiectul „Managementul adecvat

al ariilor naturale protejate Munții Bodoc-Baraolt, Dealul Ciocaș - Dealul Vițelului, Tinovul Apa Roșie și Mestecănișul de la Reci”, așa cum a fost modificată prin Hotărârea Consiliului Județean Covasna nr. 86/2012, se modifică după cum urmează:

1. Titlul hotărârii va avea următorul cuprins:

**„HOTĂRÂREA Nr. 78/2012**

**privind aprobarea participării Județului Covasna la Programul Operațional Sectorial „Mediu” 2007-2013, Axa prioritară 4 - „Implementarea Sistemelor Adecvate de Management pentru Protecția Naturii” cu proiectul „Managementul adecvat al ariilor naturale protejate Munții Bodoc-Baraolt, Dealul Ciocaș - Dealul Vițelului, Tinovul Apa Roșie, Tinovul Apa Lină-Honcsok, Oltul Superior, Râul Negru Ciomad Balvanyos și Mestecănișul de la Reci”.**

2. Articolul 1 va avea următorul cuprins:

„**Art.1.** (1) Se aprobă participarea Județului Covasna la Programul Operațional Sectorial „Mediu” 2007-2013, Axa prioritară 4-„Implementarea Sistemelor Adecvate de Management pentru Protecția Naturii” cu proiectul „Managementul adecvat al ariilor naturale protejate Munții Bodoc-Baraolt, Dealul Ciocaș - Dealul Vițelului, Tinovul Apa Roșie, Tinovul Apa Lină-Honcsok, Oltul Superior, Râul Negru Ciomad Balvanyos și Mestecănișul de la Reci.

(2) Valoarea totală a proiectului este de 13.337.143,21 lei, din care cheltuieli eligibile 10.225.097,53 lei la care se adaugă TVA în valoare de 2.449.919,68 lei.”

3. Articolul 2 va avea următorul cuprins:

„**Art.2.** Se aprobă suportarea de către Județul Covasna a cheltuielilor neeligibile la proiectul prevăzut în art. 1 în sumă de 535.900,50 lei, la care se adaugă TVA în valoare de 126.225,50 lei.”

4. Articolul 3 va avea următorul cuprins:

„**Art.3.** Se împuternicește domnul Nagy Iosif, vicepreședintele Consiliului Județean Covasna, să întreprindă toate măsurile necesare promovării proiectului arătat la art. 1, în conformitate cu prevederile legale în domeniu.”

Sf. Gheorghe, la 13 august 2012

**TAMÁS Sándor**  
Președinte

**Contrasemnează,**  
**VARGA Zoltán**  
Secretar al județului Covasna

**HOTĂRÂREA Nr. 113/2012**

**privind aprobarea înființării Asociației Clubul Sportiv SEPSI-SIC, ca structură sportivă de drept privat, fără scop lucrativ, cu personalitate juridică**

Consiliul Județean Covasna, întrunit în ședință extraordinară la data de 13 august 2012, analizând expunerea de motive al domnului consilier județean Ambrus József privind aprobarea înființării Asociației Clubul Sportiv SEPSI - SIC, ca structură sportivă de drept privat, fără scop lucrativ, cu personalitate juridică, văzând Raportul Direcției Juridice și Administrație Publică, având în vedere dispozițiile: O.G. nr. 26/2000, cu privire la asociații și fundații, cu modificările și completările ulterioare, art. 21. alin. (1) lit. „b”, art. 22 alin. (1), art. 26 alin. (1) și (2), art. 67 art. 69. alin. (1) și (3) din Legea nr. 69/2000, Legea educației fizice și sportului, cu modificările ulterioare, H.G. nr. 884/2001 pentru aprobarea Regulamentului de punere în aplicare a dispozițiilor Legii educației fizice și sportului nr. 69/2000, coroborate cu art. 91 alin. (6) lit. „a” din Legea nr. 215/2001, republicată, cu modificările și completările ulterioare; art. 35 alin. (3), (4) și (6) din Legea nr. 273/2006 privind finanțele publice locale, cu modificările și completările

ulterioare, Legii nr. 52/2003 privind transparența decizională în administrația publică, cu completările ulterioare, văzând rezultatul votului secret exprimat cu privire la desemnarea reprezentantului județului Covasna în Adunarea Generală a Asociației Clubul Sportiv SEPSI - SIC, în temeiul art. 91 alin. (5) lit. „a”, pct. 5 și art. 97 din Legea administrației publice locale nr. 215/2001, republicată, cu modificările și completările ulterioare

**HOTĂRĂȘTE:**

**Art.1.** Se aprobă înființarea Asociației Clubul Sportiv SEPSI - SIC, ca structură sportivă de drept privat, fără scop lucrativ, cu personalitate juridică.

**Art.2.** Se aprobă participarea Județului Covasna, alături de municipiul Sf. Gheorghe și SC TEGA SA Sf. Gheorghe, în calitate de membri fondatori la înființarea Asociației Clubul Sportiv SEPSI - SIC, ca structură sportivă de drept privat, fără scop lucrativ, cu personalitate juridică.

**Art.3.** (1) Asociația este constituită pe perioadă nedeterminată fără elementele constitutive ale unei unități administrativ-teritoriale.

(2) Autoritatea deliberativă și executivă la nivelul unității administrativ-teritoriale își păstrează autonomia locală, în condițiile legii.

**Art.4.** (1) Se aprobă Actul Constitutiv și Statutul Asociației Clubul Sportiv SEPSI - SIC, conform anexelor nr. 1 și 2, care fac parte integrată din prezenta hotărâre.

(2) Orice modificare ulterioară a actelor prevăzute la alineatul (1) de mai sus se va realiza prin Act adițional aprobat în prealabil prin hotărârea consiliului județean.

(3) Statutul asociației va fi amendat, în funcție de modificările legislative intervenite, în termen de 90 de zile de la data publicării în Monitorul Oficial al României a respectivelor acte normative, sub sancțiunea dizolvării de drept a asociației.

**Art.5.** Sediul Asociației Clubul Sportiv SEPSI - SIC va fi situat în Municipiul Sf. Gheorghe, str. Vânătorilor nr. 1, județul Covasna.

**Art.6.** (1) Se aprobă participarea județului Covasna la crearea patrimoniului inițial cu suma de 1960 lei, reprezentând 49% din totalul capitalului inițial și care se suportă din bugetul local.

(2) Se aprobă cotizația anuală a Județului Covasna în sumă de 392.000 lei reprezentând 49% din totalul cotizației anuale plătită de către asociați.

**Art.7.** Se desemnează ca reprezentant al județului Covasna pentru a face parte din Adunarea Generală a Asociației Clubul Sportiv SEPSI - SIC, pe domnul AMBRUS József, având funcția consilier județean, domnul RADU Iosif, având funcția consilier județean, domnul NEMES Áron, având funcția de Directorul Clubului Sportiv Școlar Sf. Gheorghe.

**Art.8.** Se mandatează persoanele desemnate la art. 7 să participe și să reprezinte interesele unității administrativ-teritoriale la ședința constitutivă a Asociației, precum și să semneze actele necesare constituirii Asociației.

**Art.9.** Cu aducerea la îndeplinire a prezentei hotărâri se încredințează persoanele desemnate la art. 7.

Sf. Gheorghe, la 13 august 2012

**TAMÁS Sándor**  
Președinte

**Contrasemnează,**  
**VARGA Zoltán**  
Secretar al județului Covasna

## ACTUL CONSTITUTIV AL ASOCIAȚIEI CLUBUL SPORTIV SEPSI - SIC

Membrii fondatori:

1. Județul Covasna cu sediul în Sf. Gheorghe, p-ța Libertății nr. 4, jud. Covasna
2. Municipiul Sf. Gheorghe cu sediul în Sf. Gheorghe, str. \_\_\_\_\_
3. SC TEGA SA Sf. Gheorghe, str. \_\_\_\_\_, nr. \_\_\_\_\_

au consimțit de comun acord să constituie Asociația Clubul Sportiv SEPSI - SIC în baza prevederilor Legii nr. 69/2000, O.G. nr. 26/2000 în următoarele condiții:

**Art.1.** Denumirea

Denumirea asociației este „Asociația Clubul Sportiv SEPSI - SIC”.

**Art.2.** Asociația Clubul Sportiv SEPSI - SIC este o asociație sportivă de drept privat, fără scop lucrativ, cu personalitate juridică.

**Art.3.** Asociația Clubul Sportiv SEPSI - SIC va avea emblemă, însemne și ștampilă proprie care se vor aplica pe toate documentele ce vor emana de la asociație.

**Art.4.** Sediul Asociației Clubul Sportiv SEPSI - SIC este în Municipiul Sf. Gheorghe, str. \_\_\_\_\_, nr. \_\_\_\_\_.

**Art.5.** Asociația Clubul Sportiv SEPSI - SIC se constituie pe durată nedeterminată, cu începere de la data înscrierii în Registrul asociațiilor și fundațiilor aflat la grefa Judecătoriei Sf. Gheorghe.

**Art.6.** Asociația Clubul Sportiv SEPSI - SIC se constituie în vederea desfășurării de activități sportive, în secții pe diferite ramuri de sport: baschet, fotbal, înot, patinaj, karate, tenis de câmp, fitness, aerobic, atletism, fotbal de sală, constând în selecția, inițierea și pregătirea de sportivi în domeniul acestor ramuri sportive, participarea la competiții interne și internaționale.

**Art.7.** Pentru realizarea scopului și obiectivelor sale, Asociația Clubul Sportiv SEPSI - SIC va avea un patrimoniu inițial, compus din:

a) aportul în bani al asociațiilor în sumă totală de 4000 lei, virat de cei trei asociați după cum urmează:

- 2000 lei Municipiul Sf. Gheorghe, reprezentând 50% din totalul patrimoniului inițial;
- 1960 lei Județul Covasna, reprezentând 49% din totalul patrimoniului inițial;
- 40 lei SC TEGA SA, reprezentând 1% din totalul patrimoniului inițial;

b) resurse obținute de la bugetul de stat sau de la bugetele locale, dobânzile și dividendele rezultate din plasarea sumelor disponibile, în condiții legale;

c) cotizații anuale care se plătesc în funcție de procentul de contribuție la patrimoniul inițial, după cum urmează:

- 400.000 lei Municipiul Sf. Gheorghe;
- 392.000 lei Județul Covasna;
- 8.000 lei SC TEGA SA;

d) donații, sponsorizări sau legate; Donațiile pot fi în lei sau în valută, de la persoane fizice sau juridice, cu capital de stat sau privat, din țară sau străinătate;

e) venituri obținute din activități proprii (evenimente, spectacole sportive etc.);

f) venituri obținute din contractele de asociere;

g) sumele rezultate din transferul sportivilor;

h) alte venituri în condițiile legii.

**Art.8.** Obiectul principal al asociației constă în desfășurarea de activități sportive.

**Art.9.** (1) Adunarea Generală a Asociației Clubul Sportiv SEPSI - SIC este organul de conducere, alcătuit din totalitatea membrilor asociației.

(2) Adunarea Generală este formată din 7 (șapte) membri din care 3 (trei) sunt desemnați de Municipiul Sf. Gheorghe, 3 (trei) de Județul Covasna și respectiv un membru de către SC TEGA SA.

**Art.10.** (1) Asociația Clubul Sportiv SEPSI - SIC va avea un Consiliu Director care reprezintă organul de conducere și care asigură executarea hotărârilor Adunării Generale și coordonează activitatea Clubului în intervalul de timp cuprins între Adunările Generale de alegeri.

(2) Consiliul director este alcătuit din câte un reprezentant al membrilor fondatori aleși pe o perioadă de 4 ani.

**Art.11.** (1) Adunarea Generală alege președintele asociației pe un mandat de 4 ani.

(2) Președintele ales este de drept președintele consiliului director al asociației și reprezintă asociația față de terți precum și în justiție.

**Art.12.** Controlul activității financiare a Asociației Clubul Sportiv SEPSI - SIC se face de către un cenzor.

**Art.13.** Persoanele împuternicite să reprezinte asociația în fața autorităților, în vederea desfășurării procedurii de dobândire a personalității juridice, respectiv autentificării și autorizării acestuia, sunt cele arătate în hotărârea Consiliului Județean Covasna privind aprobarea înființării Asociației Clubul Sportiv SEPSI - SIC, ca structură sportivă de drept privat, fără scop lucrativ, cu personalitate juridică.

Prezentul act constitutiv a fost editat și redactat azi \_\_\_\_\_ în \_\_\_\_\_ exemplare.

**Membrii fondatori:**

1. Municipiul Sf. Gheorghe
2. Județul Covasna
3. SC TEGA SA Sf. Gheorghe

## STATUTUL ASOCIAȚIEI CLUBULUI SPORTIV SEPSI-SIC

## CAPITOLUL I. DENUMIREA, FORMA JURIDICĂ, SEDIUL, DURATA ȘI SCOPUL CLUBULUI

**ART.1. DENUMIREA**

Structura sportivă se numește **Asociația Clubul Sportiv SEPSI - SIC** (structură sportivă de drept privat, fără scop lucrativ, cu personalitate juridică), înființată potrivit prevederilor Legii nr. 69/2000 a educației fizice și sportului, a regulamentului ei de aplicare și ale Ordonanței nr. 26/2000 cu privire la asociații și fundații.

Asociația Clubul Sportiv SEPSI - SIC are următoarele însemne: culorile asociației sunt alb și verde și ștampilă proprie, aprobate de Adunarea Generală.

Marca Asociației Clubul Sportiv SEPSI - SIC constituită din emblema și denumirea ei, se va înregistra la Oficiul de Stat pentru Invenții și Mărci.

**ART.2. SEDIUL**

Asociația Clubul Sportiv SEPSI - SIC are sediul în \_\_\_\_\_, str. \_\_\_\_\_ nr. \_\_\_\_\_, jud. \_\_\_\_\_.

Sediul asociației va putea fi schimbat la orice adresă din județul Covasna, în condițiile legii.

**ART.3. DURATA**

Durata de funcționare a Asociației Clubul Sportiv SEPSI - SIC, persoana juridică este nedeterminată.

**ART.4. SCOPUL ȘI OBIECTIVELE ASOCIAȚIEI CLUBULUI SPORTIV SEPSI - SIC**

(1) Scopul Asociației Clubul Sportiv SEPSI - SIC, îl constituie desfășurarea de activități sportive, în secții pe diferite ramuri de sport: baschet, fotbal, înot, patinaj, karate, tenis de câmp, fitness, aerobic, atletism, fotbal în sală, constând în selecția, inițierea și pregătirea de sportivi în domeniul acestor ramuri sportive, participarea la competiții interne și internaționale.

(2) Obiectivele asociației, având în vedere realizarea scopului, sunt următoarele:

1. atragerea persoanelor în vederea practicării sportului;
2. pregătirea sportivă;
3. organizarea și participarea la competiții cu caracter de verificare cu parteneri (echipe sau sportivi individuali) locali sau din alte județe, inclusiv din afara granițelor României;
4. constituirea unor echipe valoroase, înscrierea și participarea cu acestea în calendarul județean, național și internațional;
5. elaborarea și aplicarea de programe proprii, urmărind menținerea și valorificarea tradițiilor locale în ramurile sportive respective;
6. elaborarea, producerea și difuzarea de materiale documentare, pliante, broșuri, producții audio-video, publicarea acestora prin mass-media, arătând astfel cât mai clar obiectul de activitate al Asociației Clubul Sportiv SEPSI - SIC;
7. alte mijloace de acțiune în legătură cu scopul asociației;

8. organizarea de acțiuni în scopul schimbului reciproc de experiență;
9. să stabilească și să dezvolte legături cu alte organizații și organisme interne și internaționale care sunt interesate de organizarea activităților sportive;
10. să informeze opinia publică și mass-media despre activitatea și solicitările membrilor asociației;
11. să promoveze produsele și serviciile pentru organizarea activităților sportive;
12. să participe la propunerea și elaborarea de norme și specificații privind activitățile sportive;
13. îmbunătățirea sub toate formele a bazei materiale necesare desfășurării activităților la nivel optim și în condiții de maximă securitate;
14. promovează spiritul de fair-play, previne actele de violență pe teren în rândul sportivilor și a publicului spectator;
15. promovează lupta împotriva dopajului, informează corect despre efectele nocive asupra organismului în cazul anabolizantelor, a drogurilor, a susținătoarelor de efort interzise etc., precum și sancțiunile ce se aplică celor care încalcă legislația în domeniu.

(3) Completarea scopului ASOCIAȚIEI se poate face numai prin act adițional la prezentul statut în condițiile legii, aprobat în prealabil prin hotărârea consiliului județean respectiv local.

## **CAPITOLUL II. MEMBRII ASOCIAȚIEI CLUBUL SPORTIV SEPSI - SIC**

**ART.5.** Asociația Clubul Sportiv SEPSI - SIC este formată din totalitatea membrilor ce pot avea calitatea de membri fondatori și de membri asociați.

**ART.6.** Calitatea de membru fondator o au persoanele care au constituit asociația.

**ART.7.** Calitatea de membru asociat poate fi dobândită de către persoane care:

- prin acțiune și comportament dovedesc pasiune și atașament față de activitatea sportivă care se constituie în obiect de activitate în cadrul asociației, oferindu-și disponibilitățile de a activa concret pentru susținerea și îmbunătățirea acesteia;
- calitatea de membru asociat se dobândește la cerere, însoțită de o declarație de acceptare a prevederilor statutului asociației;
- obține avizul Consiliului Director
- a plătit taxa de înscriere în asociație.

**ART.8.** Decizia privind admiterea sau respingerea cererii, înaintată în vederea obținerii calității de membru asociat al Asociației Clubul Sportiv SEPSI - SIC se ia de către Consiliul Director, nu mai târziu de 3 (trei) luni de la data înregistrării cererii candidatului. Decizia se comunică celui interesat în scris, în maximum 20 (douăzeci) de zile de la adoptarea acesteia. Calitatea de membru asociat se dobândește după primirea comunicării de admitere. Împotriva deciziei de respingere a candidaturii, se poate face apel în termen de maximum 30 de zile de la primirea comunicării. Apelul se soluționează în prima ședință a Adunării Generale. Hotărârea Adunării Generale este definitivă. Membrul asociat admis este cooptat, de drept, în Adunarea Generală.

**ART.9.** Adunarea Generală, la propunerea Consiliului Director, poate aproba instituirea calității de membru onorific.

**ART.10.** (1) Membrii asociației au obligația de a respecta prevederile Statutului, hotărârile Adunării Generale și deciziile Consiliului Director și să participe la activitățile inițiate de aceasta.

(2) Este nulă orice hotărâre care contravine intereselor autorităților publice locale din unitățile administrativ teritoriale membre.

**ART.11.** Membrii asociației invitați în această calitate să participe la manifestări, unde, prin poziția adoptată, ar putea angaja asociația, au datoria de a se consulta cu președintele asociației, sau cu mandatul acestuia, asupra programelor asociației și a poziției acestuia în problemele legate de participarea la acele manifestări. Aceeași obligație revine și membrilor asociației care sunt invitați, cu titlu personal, la diverse manifestări, dar doresc să se exprime în numele asociației. În ambele situații, asociația răspunde moral și juridic pentru faptele și actele membrilor săi, numai în măsura în care ei au fost expres mandatați (în scris) pentru a se angaja în numele asociației și numai în vederea realizării scopurilor lui.

**ART.12.** Încălcarea din culpă a prevederilor statutului sau săvârșirea de fapte incompatibile cu obiectivele fundamentale ale asociației ori de natură să atragă prejudicii morale sau materiale acesteia, atrag excluderea din asociație sau retragerea calității de membru al asociației, conform procedurilor statutare.

Pentru rezultate deosebite obținute în competițiile interne și internaționale, ca și pentru recunoașterea contribuției unor specialiști sau persoane fizice ori juridice la dezvoltarea asociației, Consiliul Director al Asociației Clubul Sportiv SEPSI - SIC poate acorda următoarele recompense:

- titlu de membru de onoare;
- titlu de președinte de onoare;
- premii și prime speciale pentru rezultate sportive deosebite;
- distincții și trofee.

De asemenea, Consiliul Director al Asociației poate acorda premii anuale celor mai bine clasati competitori, clasificare realizată în urma totalizării punctelor, pe baza Regulamentului de clasificare sportivă.

Totodată, pentru abaterile de la statutul asociației sau de la regulamentele federațiilor, Consiliul Director al Asociației Clubul Sportiv SEPSI - SIC poate aplica, atât pentru membrii afiliati cât și pentru sportivi legitimați, următoarele sancțiuni:

- avertisment;
- amendă;
- suspendare temporară din activitatea competițională;
- ridicare temporară a dreptului de a concura în numele asociației;
- excludere.

Cuantumul amenzilor și termenele de suspendare se stabilesc de către Consiliul Director al Asociației Clubul Sportiv SEPSI - SIC.

**ART.13.** Calitatea de membru se pierde, după caz, prin:

- a) Excluderea în urma deciziei Consiliului Director pentru încălcarea dispozițiilor statutare, neonorarea angajamentelor liber consimțite, lipsa de interes față de scopul și obiectivele Asociației Clubul Sportiv SEPSI - SIC,
- b) Renunțare expresă formulată în scris de către cel care renunță;
- c) Deces, lichidare.

**ART.14.** Excluderea se dispune de către Adunarea Generală, a cărei hotărâre este definitivă. Adunarea Generală poate retracta o hotărâre de excludere, dacă persoana sancționată aduce dovezi, care înlătură temeiurile deciziei anterioare. În caz de revocare, Adunarea Generală va hotărâ și cu privire la eventuala recunoaștere a calității de membru pentru perioada dintre momentul excluderii și cel al retractării deciziei de excludere. Până la desfășurarea Adunării Generale, Consiliul Director poate decide, cu 2/3 din voturile membrilor săi, suspendarea unei persoane din calitatea de membru dacă se constată săvârșirea de fapte care, conform Statutului asociației, atrag excluderea. Suspendarea încetează prin hotărârea Adunării Generale care este definitivă.

## **CAPITOLUL III. ORGANIZAREA ȘI FUNCȚIONAREA ASOCIAȚIEI**

**ART.15.** Organele de conducere ale asociației sunt:

- a) Adunarea Generală;
- b) Consiliul Director.

## **CAPITOLUL IV. ADUNAREA GENERALĂ**

**ART.16.** (1) Adunarea Generală este organul de conducere, alcătuit din totalitatea mandatarilor desemnați de către membrii fondatori și asociați, în condițiile legii.

(2) Adunarea Generală este formată din 7 (șapte) membri din care 3 (trei) sunt desemnați de Municipiul Sf. Gheorghe, 3 (trei) de Județul Covasna și respectiv un membru de către SC TEGA SA.

(3) Competența Adunării Generale cuprinde:

- a) stabilirea strategiei și a obiectivelor generale ale asociației;
- b) dezbate și aprobă raportul de activitate al Consiliului Director, realizarea bugetului de venituri și cheltuieli pe bază de bilanț actual, raportul de verificare al cenzorului privind activitatea financiar bugetară desfășurată între sesiunile Adunării Generale ordinare, descărcând de gestiune Consiliul Director;
- c) aprobă programul anual de activitate al asociației;
- d) aprobă bugetul de venituri și cheltuieli pentru exercițiul următor precum și programul de investiții;
- e) aprobă modificarea/completarea actului constitutiv și/sau a statutului numai după obținerea aprobării de la autoritățile administrației publice locale membre exprimate prin hotărâri, asupra tuturor problemelor supuse modificării sau completării;
- f) aprobă cuantumul taxei de înscriere în asociație și modificarea cotizațiilor. Modificarea cuantumului cotizației anuale se poate face numai după obținerea aprobării exprimate prin hotărâri de către autoritățile administrației publice locale constituite la nivelul unităților administrativ teritoriale membre,
- g) alege și revocă Președintele Consiliului Director, componența nominală și funcțiile în cadrul Consiliului Director, alege și revocă cenzorul. Alegerea și revocarea Consiliului Director, precum și a cenzorului se decid prin vot. Forma votului se decide de la caz la caz în cea ședință a Adunării Generale;
- h) abilitază Consiliul Director pentru: desfășurarea de activități subsidiare cu caracter economic, a încheia contracte de sponsorizare, de publicitate și de

mecenant în care să fie parte, asocierea cu societăți comerciale și cu organe ale administrației publice, precum și alte activități, respectând legislația în vigoare - toate în vederea obținerii de venituri necesare îndeplinirii obiectivelor sale exclusiv nelucrative;

i) abilitază Consiliul Director pentru afilierea la federații sportive;

j) abilitază Consiliul Director pentru a majora, în funcție de circumstanțe și necesități, conform legislației în vigoare, patrimoniul social inițial al asociației.

(4) În cazul dizolvării asociației, bunurile rămase în urma lichidării nu se pot transmite către persoane fizice. Bunurile se vor vinde, iar în urma vânzării se va stabili modul de împărțire a sumei rezultate în urma vânzării sau bunurile se transmit către persoane juridice de drept privat sau de drept public cu scop identic sau asemănător, după cum va stabili Adunarea Generală.

(5) Dacă în termen de 6 luni de la terminarea lichidării, lichidatorii nu au reușit să transmită bunurile în condițiile alin. 2, art. 60 din O.G. 26/2000, cu modificările și completările ulterioare, precum și în cazul în care procedura de transmitere a bunurilor este contrară legii sau ordinii publice, bunurile rămase după lichidare vor fi atribuite de către instanța competentă unei persoane juridice cu scop identic sau asemănător.

(6) În cazul în care asociația a fost dizolvată pentru motivele prevăzute la art. 56 alin. 1 lit. a)-c) din O.G. 26/2000, bunurile rămase după lichidare vor fi preluate de către localitatea în a cărei rază teritorială își are sediul asociația, dacă acesta este de interes local. Data transmiterii bunurilor este cea a întocmirii procesului-verbal de predare/preluare, dacă prin acesta nu s-a stabilit o dată ulterioară.

**ART.17.** (1) Adunarea Generală se întrunește în sesiuni ordinare și extraordinare.

(2) Adunarea Generală se convoacă de Președintele Consiliului Director. Adunarea Generală se conduce de Președinte sau de unul din mandatații acestuia.

(3) Fiecare membru mandatat să reprezinte interesele asociațiilor are dreptul la un vot în adunarea generală.

(4) Adunarea Generală ordinară se convoacă de două ori pe an, de Președinte, prin hotărârea Consiliului Director luată cu majoritate de voturi, în prezența a minimum 2/3 din numărul total al membrilor săi. Adunarea Generală ordinară se convoacă cu cel puțin 7 zile înainte de data întrunirii, indicându-se data, ora și locul desfășurării.

(5) Odată cu convocarea se comunică membrilor ordinea de zi cu prezentarea explicită a tuturor problemelor care vor face obiectul dezbaterilor adunării. Când în ordinea de zi figurează propuneri pentru modificarea statutului, începând cu data convocării, în timpul programului de lucru, la sediul asociației, Consiliul Director va pune la dispoziția membrilor asociației textele cu privire la conținutul propunerilor de modificări ale statutului și/sau ale actului constitutiv.

(6) Adunarea Generală ordinară este legal constituită în prezența a jumătate plus unu din numărul membrilor. Dacă la prima convocare realizată în concordanță cu dispozițiile prezentului Statut nu se întrunește cvorumul statutar, Adunarea Generală ordinară va funcționa valabil, în prezența celor de față, considerându-se de drept că s-a procedat la o nouă convocare care se va petrece în aceeași zi, în același loc, dar nu mai devreme de o oră și nici mai târziu de două ore calculate de la data și ora la care s-a făcut prima convocare.

(7) Adunarea Generală ordinară convocată în aceste condiții funcționează valabil cu acei membrii prezenți și adoptă hotărâri cu votul exprimat de jumătate plus unu din numărul lor. Fiecare membru are dreptul la un singur vot. Adunarea Generală va decide, după caz, dacă votul poate fi exercitat prin reprezentare și forma acesteia (procură specială etc.).

**ART.18.** (1) Hotărârile luate de Adunarea Generală, în limitele legii, ale actului constitutiv și/sau ale statutului sunt obligatorii chiar și pentru asociații care nu au luat parte la Adunarea Generală sau au votat împotriva.

(2) Hotărârile Adunării Generale, contrare legii, actului constitutiv sau dispozițiilor cuprinse în statut sau hotărârilor autorităților administrației publice locale prin care a fost înființată asociația, pot fi atacate în justiție de către oricare dintre asociații care nu au luat parte la Adunarea Generală sau care au votat împotriva și au cerut să se insereze acest aspect în procesul-verbal de ședință, în termen de 15 zile de la data când au luat cunoștință despre hotărâre sau de la data când a avut loc ședința, după caz.

**ART.19.** (1) Adunările Generale extraordinare se convoacă ori de câte ori se consideră necesar, la cererea scrisă și motivată a cel puțin 1/3 din membrii adresată președintelui Consiliului Director, sau prin hotărârea Consiliului Director luată cu majoritate simplă de voturi, în prezența a minimum 2/3 din numărul membrilor săi.

(2) Adunarea Generală extraordinară este legal constituită potrivit criteriilor de la Adunarea Generală ordinară iar hotărârile se iau cu jumătate plus unu de voturi cu excepția situațiilor în care se vor lua hotărâri cu privire la modificarea statutului și/sau a actului constitutiv, și cu privire la dizolvarea și lichidarea asociației, precum și stabilirea destinației bunurilor rămase după lichidare pentru care se cere o majoritate de cel puțin 2/3 din numărul voturilor celor prezenți.

**ART.20.** (1) Hotărârile luate de Adunarea Generală Extraordinară, în limitele legii, ale actului constitutiv și/sau ale statutului sunt obligatorii chiar și pentru asociații care nu au luat parte la Adunarea Generală Extraordinară sau au votat împotriva.

(2) Hotărârile Adunării Generale Extraordinare, contrare legii, actului constitutiv sau dispozițiilor cuprinse în statut, pot fi atacate în justiție de către oricare dintre asociații care nu au luat parte la Adunarea Generală Extraordinară sau care au votat împotriva și au cerut să se insereze acest aspect în procesul-verbal de ședință, în termen de 15 zile de la data când au luat cunoștință despre hotărâre sau de la data când a avut loc ședința, după caz.

**ART.21.** (1) Adunarea Generală alege președintele asociației pe un mandat de 4 ani.

(2) Președintele ales este de drept președintele consiliului director al asociației și reprezintă asociația față de terți precum și în justiție.

## CAPITOLUL V. CONSILIUL DIRECTOR

**ART.22.** Consiliul Director reprezintă organul de conducere care asigură executarea hotărârilor Adunării Generale și coordonează activitatea Asociației în intervalul de timp cuprins între Adunările Generale de alegeri.

**ART.23.** Consiliul director este alcătuit din câte un reprezentant al membrilor fondatori aleși pe o perioadă de 4 ani.

**ART.24.** Constituirea Consiliului director se face prin hotărârea Adunării Generale a Asociațiilor.

**ART.25.** Consiliul Director se întrunește cel puțin o dată pe trimestru, sau de câte ori este nevoie, la convocarea Președintelui Consiliului Director, sau la convocarea a minimum 2 membri ai Consiliului Director și își desfășoară activitatea în prezența a cel puțin 2/3 din numărul membrilor săi. Deciziile Consiliului Director se adoptă cu majoritate simplă (dar nu mai puțin de 2/3 din numărul total de membri) din totalul membrilor prezenți.

**ART.26.** (1) Consiliul Director exercită, în perioadele dintre sesiunile Adunării Generale, conducerea generală a asociației și hotărâște în toate problemele prevăzute în competența sa în baza prezentului statut sau a hotărârilor Adunării Generale. Se poate constitui și un birou executiv care conduce asociația între ședințele consiliului director.

(2) Sunt în competența Consiliului Director:

a) dezbaterile problemelor de interes general, ivite în perioadele dintre sesiunile Adunării Generale și care prezintă urgență, adoptarea de rezoluții cu concluzii și propuneri de măsuri corespunzătoare;

b) aprobarea programului de acțiuni viitoare ale asociației în cadrul obiectivelor generale stabilite de Adunarea Generală;

c) elaborarea, modificarea și aprobarea regulamentului de ordine interioară (R.O.I.) a celor care prestează activitatea sportivă a asociației, precum și a regulamentului intern de funcționare a asociației;

d) încheierea de acte juridice în numele și pe seama asociației;

e) aprobarea organigramei și a politicii de personal a asociației;

f) îndeplinirea oricăror alte atribuții prevăzute de statut sau dispuse de Adunarea Generală;

g) stabilirea nivelului salarizării și a sistemului de stimulare pentru Președinte, vicepreședinți, ceilalți membri ai Consiliului Director și a personalului care va fi angajat pentru buna funcționare a activității asociației;

h) pregătirea sesiunilor ordinare și extraordinare ale Adunărilor Generale, elaborând și susținând documentele de lucru;

i) numirea comisiilor sale permanente și temporare, pe specialități și cu obiective precise, în care se pot include și specialiști voluntari, din afara asociației;

j) convocarea în condițiile prevăzute de statut a Adunărilor Generale, cu hotărâri luate cu majoritate simplă de voturi;

k) luarea de hotărâri și propuneri referitoare la drepturile asociației ca asociat sau acționar în societățile comerciale în care deține părți sociale sau acțiuni, precum și în privința altor asocieri la care este parte;

l) afilierea la federații sau asociații;

m) propune către A.G.A. nivelul taxelor și cotizațiilor;

n) aprobarea eliberării (transferării) sportivilor de la/la alte structuri sportive din țară și străinătate.

o) împuternicește una sau mai multe persoane cu funcții executive: secretar executiv, împuterniciți pentru a încheia acte juridice etc.

p) elaborarea "fișei postului" cu atribuții precise pentru fiecare membru al executivului;

r) încheierea de contracte de sponsorizare și mecenat în care asociația este parte, asocierea cu persoane fizice și persoane juridice din țară și străinătate în vederea realizării scopului asociației - în condițiile legii;

s) propune aprobării Adunării Generale persoana cenzorului.

**ART.27.** Consiliul Director poate împuternici una sau mai multe persoane cu funcții executive, inclusiv persoane care nu au calitatea de asociat ori sunt

străine de asociație pentru a exercita atribuțiile prevăzute la art. 27 lit. (d), (f) - ele pot fi remunerate potrivit reglementărilor legale.

**ART.28.** Cu respectarea deplină a legislației în vigoare și a prevederilor acestui Statut, asociație poate desfășura activități subsidiare cu caracter economic în vederea obținerii de venituri necesare îndeplinirii obiectivelor sale exclusive nelucrative.

**ART.29.** Procesele verbale de ședință ale Consiliului Director sunt semnate de membri prezenți.

#### **CAPITOLUL VI. CENZORUL**

**ART.30.** Controlul financiar intern al asociației este asigurat de un cenzor, potrivit dispozițiilor Ordonanței nr. 26/2000 aprobată cu modificări de Legea nr. 246/2005.

**ART.31.** Nu poate avea calitatea de cenzor membrii Consiliului Director. Pentru îndeplinirea atribuțiilor cenzorul poate primi o indemnizație lunară de până la 15% din indemnizația de bază brută lunară a președintelui. Ei sunt independenți în exercitarea atribuțiilor lor statutare.

**ART.32.** (1) În realizarea competenței sale cenzorul are următoarele atribuții:

1. verifică modul în care este administrat patrimoniul asociației;
2. întocmește rapoarte și le prezintă adunării generale;
3. la invitația președintelui, poate participa la ședințele consiliului director, fara drept de vot;
4. îndeplinește orice alte atribuții prevăzute în statut sau stabilite de adunarea generală.

(2) Cenzorul va putea să-și exercite oricând atribuțiile, dar nu mai puțin de o dată pe lună.

(3) Cenzorul consemnează constatările rezultate din verificări și analize într-un registru special, sub formă de procese verbale sau note, împreună cu concluziile și recomandările lor.

(4) Cenzorul întocmește rapoarte despre activitatea și constatările lui pe care le prezintă Adunării Generale, cu propuneri și recomandări.

#### **CAPITOLUL VII. DISPOZIȚII COMUNE ORGANELOR ASOCIAȚIEI**

**ART.33.** Atribuțiile fiecărui membru al Consiliului Director se vor stabili de către Consiliu, prin Regulamentul de Ordine Interioară, ce va fi redactat în acest sens, dacă va fi cazul.

**ART.34.** Consiliul Director este ales de Adunarea Generală conform art. 23 pe o perioadă de patru ani, cu posibilitatea de prelungire a mandatului, prin hotărârea Adunării Generale și dacă membrii Consiliului doresc aceasta. Membrii organelor de conducere vor continua, de regulă, să-și exercite atribuțiile și după expirarea mandatului de patru ani, însă numai până la prima întrunire a organului care i-a ales.

**ART.35.** (1) În cazul în care se constată, de către cel puțin jumătate plus unu din numărul de asociați, că oricare din membrii Consiliului Director nu-și respectă atribuțiile, nedepunând eforturile necesare pentru realizarea scopurilor asociației, prin hotărârea Adunării Generale, convocate în acest sens, acesta se va putea înlocui și înainte de expirarea mandatului de patru ani.

(2) Aceeași procedură se va aplica și în cazul în care, din alte motive întemeiate un membru din Consiliul Director, sau cenzorul, va trebui să fie înlocuit. Înlocuirea se va face pentru membrii Consiliului Director desemnați de către membrii fondatori, se va face de către respectivul membru fondator.

#### **CAPITOLUL VIII. PATRIMONIUL**

**ART.36.** (1) Patrimoniul inițial al Asociației Clubul Sportiv SEPSI - SIC, destinat în exclusivitate scopului propus, se compune din:

a) aportul în bani al asociaților în sumă totală de 4000 lei, virat de cei trei asociați după cum urmează:

- 2000 lei Municipiul Sf. Gheorghe, reprezentând 50% din totalul patrimoniului inițial,
- 1960 lei Județul Covasna, reprezentând 49% din totalul patrimoniului inițial,
- 40 lei SC TEGA SA, reprezentând 1% din totalul patrimoniului inițial,

b) resurse obținute de la bugetul de stat sau de la bugetele locale, dobânzile și dividendele rezultate din plasarea sumelor disponibile, în condiții legale;

c) cotizații anuale care se plătesc în funcție de procentul de contribuție la patrimoniul inițial, după cum urmează:

- 400.000 lei Municipiul Sf. Gheorghe
- 392.000 lei Județul Covasna
- 8.000 lei SC TEGA SA

d) donații, sponsorizări sau legate; Donațiile pot fi în lei sau în valută, de la persoane fizice sau juridice, cu capital de stat sau privat, din țară sau străinătate;

e) venituri obținute din activități proprii (evenimente, spectacole sportive etc.);

f) venituri obținute din contractele de asociere;

g) sumele rezultate din transferul sportivilor;

h) alte venituri în condițiile legii.

(2) Asociația Clubul Sportiv SEPSI - SIC va putea desfășura activități economice dacă acestea au un caracter accesoriu și sunt în strânsă legătură cu scopul principal al asociației.

(3) Toate veniturile și cheltuielile asociației se înscriu în bugetul anual care se aprobă de Adunarea Generală.

(4) Consiliul Director poate aproba virări între capitolele bugetare în limitele bugetului aprobat.

(5) Exercițiul bugetar al asociației începe la 1 ianuarie și se încheie la 31 decembrie.

#### **CAPITOLUL IX. RĂSPUNDERI**

**ART.37.** Membrii care formează organele de conducere ale asociației și de administrație sunt personal și solidar răspunzători pentru daunele provenite din culpa lor, atât față de terți, cât și față de asociație.

#### **CAPITOLUL X. LITIGII**

**ART.38.** Soluționarea litigiilor dintre Asociație și membrii fondatori, precum și dintre Asociație și terțe persoane fizice sau juridice române sau străine, este de competența instanțelor judecătorești române.

**ART.39.** Toate celelalte litigii, care eventual s-ar ivi în timpul funcționării sau lichidării, se vor judeca potrivit dreptului comun, în toate instanțele competente.

#### **CAPITOLUL XI. DISPOZIȚII FINALE SI TRANZITORII**

**ART.40.** Orice modificare/completare a prezentului statut se va opera prin act adițional autentificat.

**ART.41.** Prezentul statut se completează, de drept, cu dispozițiile legale în materie.

Statutul Asociației Clubul Sportiv SEPSI - SIC cuprinde 41 de articole și a fost redactat în 8 (opt) exemplare.

#### **MEMBRII FONDATORI:**

1. Județul Covasna
2. Municipiul Sf. Gheorghe
3. SC TEGA SA

### **HOTĂRÂREA Nr. 114/2012 privind desemnarea unor consilieri județeni în Autoritatea Teritorială de Ordine Publică**

Consiliul Județean Covasna, întrunit în ședință extraordinară din data de 13 august 2012, analizând Expunerea de motive a Președintelui Consiliului Județean Covasna privind desemnarea unor consilieri județeni în Autoritatea Teritorială de Ordine Publică, văzând Raportul de specialitate al Direcției Juridice și Administrație Publică, luând în considerare solicitarea Instituției Prefectului județului Covasna prin adresa nr. 10946/30.07.2012 înregistrată la Consiliul Județean Covasna sub nr. 6613/01.08.2012, în conformitate cu: art. 17 din Legea nr. 218/2002 privind organizarea și funcționarea Poliției Române,

cu modificările și completările ulterioare, art. 4 din Hotărârea Guvernului nr. 787/2002 privind aprobarea Regulamentului de organizare și funcționare a autorității teritoriale de ordine publică, având în vedere rezultatul votului secret exprimat cu privire la desemnarea unor consilieri în autoritatea teritorială de ordine publică, în baza prevederilor art. 91 alin. (1) lit. „f” și în temeiul art. 97 alin. (1) din Legea administrației publice locale nr. 215/2001, republicată, cu modificările și completările ulterioare

#### **HOTĂRĂȘTE:**

**Articol unic.** Se desemnează să facă parte din Autoritatea Teritorială de Ordine Publică următorii consilieri județeni:

1. FEJÉR László Ödön



2. AMBRUS József
3. GÁJ Nándor
4. KLÁRIK Attila
5. CALINIC Sabin
6. BENEDEK Erika.

Sf. Gheorghe, la 13 august 2012

**TAMÁS Sándor**  
**Președinte**

**Contrasemnează,**  
**VARGA Zoltán**  
**Secretar al județului Covasna**

**HOTĂRÂREA Nr. 115/2012**  
**pentru aprobarea modificării Actului constitutiv și a**  
**Statutului „Asociației Angustia Egyesület”**

Consiliul Județean Covasna, întrunit în ședință extraordinară din data de 13 august 2012, analizând Expunerea de motive a Președintelui Consiliului Județean Covasna, pentru aprobarea modificării Actului constitutiv și a Statutului „Asociației Angustia Egyesület”, având în vedere Raportul comun al Direcției Juridice și Administrație Publică și Direcției Economice, art. 33 din O.G. nr. 26/2000 cu privire la asociații și fundații, cu modificările și completările ulterioare, art. 4 alin. (2) din Hotărârea Consiliului Județean Covasna nr. 88/2010 privind participarea județului Covasna la înființarea Asociației „Asociația Angustia Egyesület”, văzând realizarea procedurilor prevăzute de art. 6 din Legea nr. 52/2003 privind transparența decizională în administrația publică, în baza art. 91 alin. (1) lit. f) și în temeiul art. 97 alin. (1) din Legea administrației publice locale nr. 215/2001, republicată, cu modificările și completările ulterioare

**HOTĂRĂȘTE:**

**Art.1.** Se aprobă modificarea Actului constitutiv al

**ACT ADIȚIONAL nr. 1.**  
**la Actul constitutiv al „Asociației Angustia Egyesület”**

Adunarea Generală a „Asociației Angustia Egyesület” cu sediul în localitatea Estelnic, str. Principală nr. 167, județul Covasna, cod poștal 527035, în conformitate cu procesul-verbal al ședinței extra/ordinare a Asociației din data de \_\_\_\_\_; în baza art. 33 din O.G. nr. 26/2000 cu privire la asociații și fundații, cu modificările și completările ulterioare și în temeiul art. 17 alin. (2) lit. h) din Statutul „Asociației Angustia Egyesület”; formulează următorul

**ACT ADIȚIONAL**

I. Actul constitutiv al “Asociației Angustia Egyesület”, se modifică după cum urmează:

1. La articolul 17 literele a) și b) se modifică și vor avea următorul cuprins:

“a) taxa de înscriere, plătitibilă de către membrii asociației, în termen de 30 zile de la data aprobării de către Adunarea Generală a cererii de primire în Asociație, este următoarea:

- unitățile administrativ-teritoriale din județul Covasna: 5.000 lei,
- agenți economici: 500 lei,
- persoane juridice fără scop patrimonial: 50 lei.

b) cotizația anuală, plătitibilă până la data de 1 iulie a anului pentru care ea este datorată este următoarea:

- județul Covasna: 20.000 lei,
- unitățile administrativ-teritoriale din județul Covasna: 5.000 lei,
- agenți economici: 50 lei,
- persoane juridice fără scop patrimonial: 50 lei.”

II. Se împuternicește domnul Varga Attila, având funcția de președinte al “Asociației Angustia Egyesület”, cetățean român, domiciliat în localitatea Estelnic, nr. 196, județul Covasna, CNP 1650114141031, posesor al C.I. seria KV, nr. 085156, eliberată de Mun. Targu Secuiesc, să semneze și să îndeplinească procedurile prevăzute de lege pentru înregistrarea modificărilor Actului constitutiv și Statutului “Asociației Angustia Egyesület” la Registrul asociațiilor și fundațiilor de pe lângă grefa Judecătoriei Targu Secuiesc.”

\_\_\_\_\_, \_\_\_\_\_ 2012.

Semnătura

**ACT ADIȚIONAL nr. 1**  
**la Statutul „Asociației Angustia Egyesület”**

Adunarea Generală a „Asociației Angustia Egyesület” cu sediul în localitatea Estelnic, str. Principală nr. 167, județul Covasna, cod poștal 527035, în conformitate cu procesul-verbal al ședinței extra/ordinare a Asociației din data de \_\_\_\_\_; în baza art. 33 din O.G. nr. 26/2000 cu privire la asociații și fundații, cu modificările și completările ulterioare și în temeiul art. 17 alin. (2) lit. h) din Statutul Asociației “Asociația Angustia Egyesület”; formulează următorul

**ACT ADIȚIONAL**

**Articol unic.** Statutul „Asociației Angustia Egyesület” se modifică după cum urmează:

1. La articolul 32 alineatul (2) literele a) și b) se modifică și vor avea următorul cuprins:

“a) taxa de înscriere, plătitibilă de către membrii asociației, în termen de 30 zile de la data aprobării de către Adunarea Generală a cererii de primire în Asociație, este următoarea:

- unitățile administrativ-teritoriale din județul Covasna: 5.000 lei,
- agenți economici: 500 lei,
- persoane juridice fără scop patrimonial: 50 lei.

”Asociației Angustia Egyesület” conform proiectului Actului adițional nr. 1 la Actul constitutiv al ”Asociației Angustia Egyesület”, prevăzut în anexa nr. 1.

**Art.2.** Se aprobă modificarea Statutului ”Asociației Angustia Egyesület”, conform proiectului Actului adițional nr. 1 la Statutul ”Asociației Angustia Egyesület”, prevăzut în anexa nr. 2.

**Art.3.** Anexele nr. 1 și 2 fac parte integrantă din prezenta hotărâre.

**Art.4.** Se împuternicește domnul Kovács Ödön, consilier județean, reprezentantul județului Covasna să voteze în Adunarea Generală a ”Asociației Angustia Egyesület” în numele și pentru județul Covasna în favoarea modificării actului constitutiv și a statutului asociației, conform proiectelor de acte adiționale arătate în art. 1 și 2.

**Art.5.** Se împuternicește domnul Varga Attila, având funcția de președinte al “Asociației Angustia Egyesület”, cetățean român, domiciliat în localitatea Estelnic, nr. 196, județul Covasna, CNP 1650114141031, posesor al C.I. seria KV, nr. 085156, eliberată de Mun. Targu Secuiesc, să semneze și să îndeplinească procedurile prevăzute de lege pentru înregistrarea modificărilor Actului constitutiv și Statutului ”Asociației Angustia Egyesület” la Registrul asociațiilor și fundațiilor de pe lângă grefa Judecătoriei Sfântu Gheorghe.

**Art.6.** Cu aducerea la îndeplinire a prezentei hotărâri se însărcinează Președintele Consiliului Județean Covasna și persoanele arătate în prezenta hotărâre.

Sf. Gheorghe, la 13 august 2012

**TAMÁS Sándor**  
**Președinte**

**Contrasemnează,**  
**VARGA Zoltán**  
**Secretar al județului Covasna**

**Anexa nr. 1 la Hotărârea nr. 115/2012**

**Anexa nr. 2 la Hotărârea nr. 115/2012**

b) cotizația anuală, plătită până la data de 1 iulie a anului pentru care ea este datorată este următoarea:

- județul Covasna: 20.000 lei,
- unitățile administrativ-teritoriale din județul Covasna: 5.000 lei,
- agenți economici: 50 lei,
- persoane juridice fără scop patrimonial: 50 lei.”

2012.

Semnătura

## HOTĂRÂREA Nr. 116/2012 cu privire la aprobarea execuției bugetelor pe trimestrul II 2012

Consiliul Județean Covasna, întrunit în ședința sa extraordinară din data de 13 august 2012, analizând Expunerea de motive a Președintelui Consiliului Județean Covasna cu privire la aprobarea execuției bugetelor pe trimestrul II 2012, având în vedere: Raportul Direcției economice, având în vedere prevederile: O.U.G. nr. 63/2010 pentru modificarea și completarea Legii nr. 273/2006 privind finanțele publice locale, precum și pentru stabilirea unor măsuri financiare, aprobată cu modificări și completări prin Legea nr. 13/2011, în baza art. 91 alin. (3) lit. „a” și în temeiul art. 97 alin. (1) din Legea administrației publice locale, nr. 215/2001, republicată, cu modificările și completările ulterioare

### HOTĂRĂȘTE:

**Art.1.** Se aprobă execuția bugetului local pe trimestrul II al anului 2012, conform anexei nr. 1.

**Art.2.** Se aprobă execuția bugetului instituțiilor publice și activităților finanțate integral sau parțial din venituri proprii pe trimestrul II al anului 2012, conform anexei nr. 2.

**Art.3.** Se aprobă execuția bugetului fondurilor externe nerambursabile pe trimestrul II al anului 2012, conform anexei nr. 3.

**Art.4.** Anexele nr. 1, 2 și 3 fac parte integrantă din prezenta hotărâre.

Sf. Gheorghe, la 13 august 2012

**TAMÁS Sándor**  
Președinte

**Contrasemnează,**  
**VARGA Zoltán**  
Secretar al județului Covasna

Anexa nr. 1 la Hotărârea nr. 116/2012

### EXECUȚIA PE TRIMESTRUL II A BUGETULUI LOCAL (lei) (Bugetul propriu al județului și al instituțiilor de interes județean) la data de 30 iunie 2012

Denumirea indicatorilor	Cod indicator	Prevederi bugetare anuale aprobate la finele perioadei de raportare	Prevederi bugetare Sem I	Încasări realizate Sem I.	din care:
					Trim. II.
TOTAL VENITURI (cod 00.02+00.15+00.16+00.17+45.02)	00.01	148,418,200	70,722,200	52,811,937	21,807,953
VENITURI PROPRII (cod 00.02-11.02-37.02+00.15+00.16)	48.02	21,907,000	10,852,000	18,574,300	5,387,682
I. VENITURI CURENTE (cod 00.03+00.12)	00.02	56,754,200	30,021,200	30,422,210	17,809,433
A. VENITURI FISCALE (cod 00.04+00.09+00.10+00.11)	00.03	54,513,000	28,969,000	29,515,132	17,384,831
A1. IMPOZIT PE VENIT, PROFIT ȘI CĂȘTIGURI DIN CAPITAL (cod 00.05+00.06+00.07)	00.04	19,318,000	9,659,000	10,244,996	4,883,398
A1.2. IMPOZIT PE VENIT, PROFIT, ȘI CĂȘTIGURI DIN CAPITAL DE LA PERSOANE FIZICE (cod 03.02+04.02)	00.06	19,318,000	9,659,000	10,244,996	4,883,398
Cote și sume defalcate din impozitul pe venit (cod 04.02.01+04.02.04)	04.02	19,318,000	9,659,000	10,244,996	4,883,398
Cote defalcate din impozitul pe venit	04.02.01	13,378,000	6,689,000	7,094,873	3,381,855
Sume alocate din cotele defalcate din impozitul pe venit pentru echilibrarea bugetelor locale	04.02.04	5,940,000	2,970,000	3,150,123	1,501,543
A4. IMPOZITE ȘI TAXE PE BUNURI ȘI SERVICII (cod 11.02+12.02+15.02+16.02)	00.10	35,195,000	19,310,000	19,270,136	12,501,433
Sume defalcate din TVA (cod 11.02.01+11.02.02+11.02.05+11.02.06+11.02.07)	11.02	34,765,000	19,110,000	19,110,000	12,393,500
Sume defalcate din taxa pe valoarea adăugată pentru finanțarea cheltuielilor descentralizate la nivelul județelor	11.02.01	20,538,000	10,140,000	10,140,000	4,993,500
Sume defalcate din taxa pe valoarea adăugată pentru drumuri	11.02.05	3,357,000	1,270,000	1,270,000	900,000
Sume defalcate din taxa pe valoarea adăugată pentru echilibrarea bugetelor locale	11.02.06	10,870,000	7,700,000	7,700,000	6,500,000
Taxe pe utilizarea bunurilor, autorizarea utilizării bunurilor sau pe desfășurarea de activități (cod 16.02.02+16.02.03+16.02.50)	16.02	430,000	200,000	160,136	107,933
Impozit pe mijloacele de transport (cod 16.02.02.01+16.02.02.02)	16.02.02	430,000	200,000	160,136	107,933
Impozit pe mijloacele de transport deținute de persoane fizice *)	16.02.02.01	150,000	50,000	28,142	16,702
Impozit pe mijloacele de transport deținute de persoane juridice *)	16.02.02.02	280,000	150,000	131,994	91,231
C. VENITURI NEFISCALE (cod 00.13+00.14)	00.12	2,241,200	1,052,200	907,078	424,602
C1. VENITURI DIN PROPRIETATE (cod 30.02+31.02)	00.13	95,000	47,000	36,992	18,877
Venituri din proprietate (cod 30.02.01+30.02.05+30.02.08+30.02.50)	30.02	95,000	47,000	36,992	18,877
Venituri din concesiuni și închirieri	30.02.05	35,000	17,000	14,393	6,555
Venituri din dividende (cod 30.02.08.02)	30.02.08	0	0	949	949
Venituri din dividende de la alți plătitori	30.02.08.02	0	0	949	949
Alte venituri din proprietate	30.02.50	60,000	30,000	21,650	11,373
C2. VÂNZĂRI DE BUNURI ȘI SERVICII (cod 33.02+34.02+35.02+36.02+37.02)	00.14	2,146,200	1,005,200	870,086	405,725
Venituri din prestări de servicii și alte activități (cod 33.02.08+33.02.10+33.02.12+33.02.24+33.02.27+33.02.28+33.02.50)	33.02	2,021,000	925,000	810,977	364,827
Venituri din prestări de servicii	33.02.08	870,000	400,000	438,141	213,456
Alte venituri din prestări de servicii și alte activități	33.02.50	1,151,000	525,000	372,836	151,371
Amenzi, penalități și confiscări (cod 35.02.01 la 35.02.03+35.02.50)	35.02	43,000	21,000	20,594	11,675
Venituri din amenzi și alte sancțiuni aplicate potrivit dispozițiilor legale	35.02.01	40,000	20,000	20,594	11,675
Alte amenzi, penalități și confiscări	35.02.50	3,000	1,000	0	0

Denumirea indicatorilor	Cod indicator	Prevederi bugetare anuale aprobate la finele perioadei de raportare	Prevederi bugetare Sem I	Încasări realizate Sem I.	din care:
					Trim. II.
Diverse venituri (cod 36.02.01+36.02.05+36.02.06+36.02.07+36.02.08+36.02.11+36.02.50)	36.02	0	0	1,218	613
Alte venituri	36.02.50	0	0	1,218	613
Transferuri voluntare, altele decât subvențiile (cod 37.02.01+37.02.03+37.02.04+37.02.50)	37.02	82,200	59,200	37,297	28,610
Donații și sponsorizări	37.02.01	0	0	37,297	28,610
Vărsăminte din secțiunea de funcționare pentru finanțarea secțiunii de dezvoltare a bugetului local (cu semnul minus)	37.02.03	-5,504,000	-1,093,400	0	0
Vărsăminte din secțiunea de funcționare	37.02.04	5,504,000	1,093,400	0	0
Alte transferuri voluntare	37.02.50	82,200	59,200	0	0
<b>II. VENITURI DIN CAPITAL (cod 39.02)</b>	00.15	0	0	387	359
Venituri din valorificarea unor bunuri (cod 39.02.01+39.02.03+39.02.04+39.02.07+39.02.10)	39.02	0	0	387	359
Venituri din valorificarea unor bunuri ale instituțiilor publice	39.02.01	0	0	387	359
<b>III. OPERAȚIUNI FINANCIARE (cod 40.02)</b>	00.16	0	0	7,299,000	0
Încasări din rambursarea împrumuturilor acordate (cod 40.02.06+40.02.07+40.02.10+40.02.11+40.02.13+40.02.14+40.02.50)	40.02	0	0	7,299,000	0
Sume din excedentul anului precedent pentru acoperirea golurilor temporare de casă ale secțiunii de dezvoltare**)	40.02.13	0	0	6,000,000	0
Sume din excedentul bugetului local utilizate pentru finanțarea cheltuielilor secțiunii de dezvoltare**)	40.02.14	0	0	1,299,000	0
<b>IV. SUBVENȚII (cod 00.18)</b>	00.17	37,797,000	14,923,000	9,876,084	3,835,323
<b>SUBVENȚII DE LA ALTE NIVELE ALE ADMINISTRAȚIEI PUBLICE (cod 42.02+43.02)</b>	00.18	37,797,000	14,923,000	9,876,084	3,835,323
Subvenții de la bugetul de stat (cod 00.19+00.20)	42.02	37,797,000	14,923,000	9,876,084	3,835,323
<b>A. De capital (cod 42.02.01+42.02.03 la 42.02.07+42.02.09+42.02.10+42.02.12 la 42.02.20)</b>	00.19	25,914,000	8,297,000	3,565,400	707,879
Subvenții de la bugetul de stat către bugetele locale pentru finanțarea investițiilor în sănătate(cod 42.02.16.01+42.02.16.02+42.02.16.03)	42.02.16	566,000	566,000	566,000	0
Subvenții de la bugetul de stat către bugetele locale pentru finanțarea aparaturii medicale și echipamentelor de comunicații în urgență în sănătate	42.02.16.01	101,000	101,000	101,000	0
Subvenții de la bugetul de stat către bugetele locale pentru finanțarea reparațiilor capitale în sănătate	42.02.16.02	465,000	465,000	465,000	0
Subvenții din veniturile proprii ale Ministerului Sănătății către bugetele locale pentru finanțarea investițiilor în sănătate (cod 42.02.18.01+42.02.18.02+48.02.18.03)	42.02.18	5,395,000	3,150,000	600,000	600,000
Subvenții din veniturile proprii ale Ministerului Sănătății către bugetele locale pentru finanțarea altor investiții în sănătate	42.02.18.03	5,395,000	3,150,000	600,000	600,000
Subvenții de la bugetul de stat către bugetele locale necesare susținerii derulării proiectelor finanțate din FEN postaderare	42.02.20	19,953,000	4,581,000	2,399,400	107,879
<b>B. Curente (cod 42.02.21+42.02.28+42.02.29+42.02.32+42.02.33+42.02.34 la 42.02.37+42.02.40+42.02.41+42.02.42+42.02.44+42.02.45)</b>	00.20	11,883,000	6,626,000	6,310,684	3,127,444
Finanțarea drepturilor acordate persoanelor cu handicap	42.02.21	11,419,000	6,371,000	6,102,664	3,042,544
Sume primite de administrațiile locale în cadrul programelor FEAGA implementate de APIA	42.02.42	0	0	35,020	0
Subvenții din bugetul de stat pentru finanțarea camerelor agricole	42.02.44	464,000	255,000	173,000	84,900
Sume FEN postaderare în contul plăților efectuate și prefinanțări (cod 45.02.01 la 45.02.05 +45.02.07+45.02.08+45.02.15+45.02.16+45.02.17+45.02.18)	45.02	53,867,000	25,778,000	5,214,256	162,838
Fondul European de Dezvoltare Regională (cod 45.02.01.01+45.02.01.02+45.02.01.03)	45.02.01	53,393,000	25,304,000	5,214,256	162,838
Sume primite în contul plăților efectuate în anul curent	45.02.01.01	40,000,000	18,730,000	277,123	162,838
Sume primite în contul plăților efectuate în anii anteriori	45.02.01.02	13,393,000	6,574,000	5,419,852	0
Prefinanțare	45.02.01.03	0	0	-482,719	0
Fondul Social European (cod 45.02.02.01+45.02.02.02+45.02.02.03)	45.02.02	474,000	474,000	0	0
Sume primite în contul plăților efectuate în anul curent	45.02.02.01	474,000	474,000	0	0
<b>VENITURILE SECȚIUNII DE FUNCȚIONARE (cod 00.02+00.16+00.17) - TOTAL</b>	00.01	63,133,200	35,553,800	36,732,894	20,936,877
<b>VENITURI PROPRII (00.02-11.02-37.02+(2*37.02.03)+00.16)</b>	48.02	10,899,000	8,665,200	11,274,913	5,387,323
<b>I. VENITURI CURENTE (cod 00.03+00.12)</b>	00.02	51,250,200	28,927,800	30,422,210	17,809,433
<b>A. VENITURI FISCALE (cod 00.04+00.09+00.10+00.11)</b>	00.03	54,513,000	28,969,000	29,515,132	17,384,831
<b>A1. IMPOZIT PE VENIT, PROFIT ȘI CĂȘTIGURI DIN CAPITAL (cod 00.05+00.06+00.07)</b>	00.04	19,318,000	9,659,000	10,244,996	4,883,398
<b>A1.2. IMPOZIT PE VENIT, PROFIT, ȘI CĂȘTIGURI DIN CAPITAL DE LA PERSOANE FIZICE (cod 03.02+04.02)</b>	00.06	19,318,000	9,659,000	10,244,996	4,883,398
Cote și sume defalcate din impozitul pe venit (cod 04.02.01+04.02.04)	04.02	19,318,000	9,659,000	10,244,996	4,883,398
Cote defalcate din impozitul pe venit	04.02.01	13,378,000	6,689,000	7,094,873	3,381,855
Sume alocate din cotele defalcate din impozitul pe venit pentru echilibrarea bugetelor locale	04.02.04	5,940,000	2,970,000	3,150,123	1,501,543
<b>A4. IMPOZITE ȘI TAXE PE BUNURI LI SERVICII (cod 11.02+12.02+15.02+16.02)</b>	00.10	35,195,000	19,310,000	19,270,136	12,501,433
Sume defalcate din TVA (cod 11.02.01+11.02.02+11.02.05+11.02.06)	11.02	34,765,000	19,110,000	19,110,000	12,393,500
Sume defalcate din taxa pe valoarea adăugată pentru finanțarea cheltuielilor descentralizate la nivelul județelor	11.02.01	20,538,000	10,140,000	10,140,000	4,993,500
Sume defalcate din taxa pe valoarea adăugată pentru drumuri	11.02.05	3,357,000	1,270,000	1,270,000	900,000

Denumirea indicatorilor	Cod indicator	Prevederi bugetare anuale aprobate la finele perioadei de raportare	Prevederi bugetare Sem I	Încasări realizate Sem I.	din care:
					Trim. II.
Sume defalcate din taxa pe valoarea adăugată pentru echilibrarea bugetelor locale	11.02.06	10,870,000	7,700,000	7,700,000	6,500,000
Taxe pe utilizarea bunurilor, autorizarea utilizării bunurilor sau pe desfășurarea de activități (cod 16.02.02+16.02.03+16.02.50)	16.02	430,000	200,000	160,136	107,933
Impozit pe mijloacele de transport (cod 16.02.02.01+16.02.02.02)	16.02.02	430,000	200,000	160,136	107,933
Impozit pe mijloacele de transport deținute de persoane fizice *)	16.02.02.01	150,000	50,000	28,142	16,702
Impozit pe mijloacele de transport deținute de persoane juridice *)	16.02.02.02	280,000	150,000	131,994	91,231
C. VENITURI NEFISCALE (cod 00.13+00.14)	00.12	-3,262,800	-41,200	907,078	424,602
C1. VENITURI DIN PROPRIETATE (cod 30.02+31.02)	00.13	95,000	47,000	36,992	18,877
Venituri din proprietate (cod 30.02.01+30.02.05+30.02.08+30.02.50)	30.02	95,000	47,000	36,992	18,877
Venituri din concesiuni și închirieri	30.02.05	35,000	17,000	14,393	6,555
Venituri din dividende (cod 30.02.08.02)	30.02.08	0	0	949	949
Venituri din dividende de la alți plătitori	30.02.08.02			949	949
Alte venituri din proprietate	30.02.50	60,000	30,000	21,650	11,373
C2. VÂNZĂRI DE BUNURI ȘI SERVICII (cod 33.02+34.02+35.02+36.02+37.02)	00.14	-3,357,800	-88,200	870,086	405,725
Venituri din prestări de servicii și alte activități (cod 33.02.08+33.02.10+33.02.12+33.02.24+33.02.27+33.02.28+33.02.50)	33.02	2,021,000	925,000	810,977	364,827
Venituri din prestări de servicii	33.02.08	870,000	400,000	438,141	213,456
Alte venituri din prestări de servicii și alte activități	33.02.50	1,151,000	525,000	372,836	151,371
Amenzi, penalități și confiscări (cod 35.02.01 la 35.02.03+35.02.50)	35.02	43,000	21,000	20,594	11,675
Venituri din amenzi și alte sancțiuni aplicate potrivit dispozițiilor legale	35.02.01	40,000	20,000	20,594	11,675
Alte amenzi, penalități și confiscări	35.02.50	3,000	1,000		0
Diverse venituri (cod 36.02.01+36.02.05+36.02.06+36.02.09+36.02.50)	36.02	0	0	1,218	613
Alte venituri	36.02.50			1,218	613
Transferuri voluntare, altele decât subvențiile (cod 37.02.01+37.02.03+37.02.50)	37.02	-5,421,800	-1,034,200	37,297	28,610
Donații și sponsorizări	37.02.01			37,297	28,610
Vărsăminte din secțiunea de funcționare pentru finanțarea secțiunii de dezvoltare a bugetului local (cu semnul minus)	37.02.03	-5,504,000	-1,093,400	0	0
Alte transferuri voluntare	37.02.50	82,200	59,200		0
IV. SUBVENȚII (cod 00.18)	00.17	11,883,000	6,626,000	6,310,684	3,127,444
SUBVENȚII DE LA ALTE NIVELE ALE ADMINISTRAȚIEI PUBLICE (cod 42.02+43.02)	00.18	11,883,000	6,626,000	6,310,684	3,127,444
Subvenții de la bugetul de stat (cod 00.20)	42.02	11,883,000	6,626,000	6,310,684	3,127,444
B. Curente (cod 42.02.21+42.02.28+42.02.29+42.02.32+42.02.33+42.02.34 la 42.02.37+42.02.40+42.02.41)	00.20	11,883,000	6,626,000	6,310,684	3,127,444
Finanțarea drepturilor acordate persoanelor cu handicap	42.02.21	11,419,000	6,371,000	6,102,664	3,042,544
Sume primite de administrațiile locale în cadrul programelor FEAGA implementate de APIA	42.02.42			35,020	0
Subvenții din bugetul de stat pentru finanțarea camerelor agricole	42.02.44	464,000	255,000	173,000	84,900
VENITURILE SECȚIUNII DE DEZVOLTARE (00.02+00.15+00.17+45.02) - TOTAL	0.01	85,285,000	35,168,400	16,079,043	871,076
VENITURI PROPRII (cod 00.02-11.02-37.02+00.15+00.16)	48.02	0	0	7,299,387	359
VENITURI CURENTE (00.03+00.12)	00.02	5,504,000	1,093,400	0	0
VENITURI NEFISCALE (00.14)	00.12	5,504,000	1,093,400	0	0
C2. VÂNZĂRI DE BUNURI ȘI SERVICII (cod 36.02+37.02)	00.14	5,504,000	1,093,400	0	0
Transferuri voluntare, altele decât subvențiile (cod 37.02.04)	37.02	5,504,000	1,093,400	0	0
Vărsăminte din secțiunea de funcționare	37.02.04	5,504,000	1,093,400	0	0
II. VENITURI DIN CAPITAL (cod 39.02)	00.15	0	0	387	359
Venituri din valorificarea unor bunuri (cod 39.02.01+39.02.03+39.02.04+39.02.07+39.02.10)	39.02	0	0	387	359
Venituri din valorificarea unor bunuri ale instituțiilor publice	39.02.01			387	359
III. OPERAȚIUNI FINANCIARE (cod 40.02)	00.16	0	0	7,299,000	0
Încasări din rambursarea împrumuturilor acordate (cod 40.02.13+40.02.14)	40.02	0	0	7,299,000	0
Sume din excedentul anului precedent pentru acoperirea golurilor temporare de casă ale secțiunii de dezvoltare**)	40.02.13			6,000,000	0
Sume din excedentul bugetului local utilizate pentru finanțarea cheltuielilor secțiunii de dezvoltare	40.02.14			1,299,000	0
IV. SUBVENȚII (cod 00.18)	00.17	25,914,000	8,297,000	3,565,400	707,879
SUBVENȚII DE LA ALTE NIVELE ALE ADMINISTRAȚIEI PUBLICE (cod 42.02)	00.18	25,914,000	8,297,000	3,565,400	707,879
Subvenții de la bugetul de stat (cod 00.19)	42.02	25,914,000	8,297,000	3,565,400	707,879
A. De capital (cod 42.02.01+42.02.03 la 42.02.07+42.02.09+42.02.10+42.02.12 la 42.02.20)	00.19	25,914,000	8,297,000	3,565,400	707,879
Subvenții de la bugetul de stat către bugetele locale pentru finanțarea investițiilor în sănătate(cod 42.02.16.01+42.02.16.02+42.02.16.03)	42.02.16	566,000	566,000	566,000	0
Subvenții de la bugetul de stat către bugetele locale pentru finanțarea aparaturii medicale și echipamentelor de comunicații în urgență în sănătate	42.02.16.01	101,000	101,000	101,000	0
Subvenții de la bugetul de stat către bugetele locale pentru finanțarea reparațiilor capitale în sănătate	42.02.16.02	465,000	465,000	465,000	0
Subvenții din veniturile proprii ale Ministerului Sănătății către bugetele locale pentru finanțarea investițiilor în sănătate (cod 42.02.18.01+42.02.18.02+48.02.18.03)	42.02.18	5,395,000	3,150,000	600,000	600,000
Subvenții din veniturile proprii ale Ministerului Sănătății către bugetele locale pentru finanțarea altor investiții în sănătate	42.02.18.03	5,395,000	3,150,000	600,000	600,000

Denumirea indicatorilor	Cod indicator	Prevederi bugetare anuale aprobate la finele perioadei de raportare	Prevederi bugetare Sem I	Încasări realizate Sem I.	din care:
					Trim. II.
Subvenții către bugetele locale pentru finanțarea programului multianual de asistență tehnică pentru pregătirea proiectelor de investiții publice finanțate prin Programul operațional regional 2007-2013	42.02.19				0
Subvenții de la bugetul de stat către bugetele locale necesare susținerii derulării proiectelor finanțate din FEN postaderare	42.02.20	19,953,000	4,581,000	2,399,400	107,879
Sume FEN postaderare în contul plăților efectuate și prefinanțări (cod 45.02.01 la 45.02.05 +45.02.07+45.02.08+45.02.15+45.02.16+45.02.17+45.02.18)	45.02	53,867,000	25,778,000	5,214,256	162,838
Fondul European de Dezvoltare Regională (cod 45.02.01.01+45.02.01.02+45.02.01.03)	45.02.01	53,393,000	25,304,000	5,214,256	162,838
Sume primite în contul plăților efectuate în anul curent	45.02.01.01	40,000,000	18,730,000	277,123	162,838
Sume primite în contul plăților efectuate în anii anteriori	45.02.01.02	13,393,000	6,574,000	5,419,852	0
Prefinanțare	45.02.01.03			-482,719	0
Fondul Social European (cod 45.02.02.01+45.02.02.02+45.02.02.03)	45.02.02	474,000	474,000	0	0
Sume primite în contul plăților efectuate în anul curent	45.02.02.01	474,000	474,000		0

Denumirea indicatorilor	Cod indicator	Prevederi bugetare anuale aprobate la finele perioadei de raportare	Prevederi bugetare Sem I	Plăți efectuate Sem I	din care:
					Trim. II.
TOTAL CHELTUIELI (od 50.02+59.02+63.02+79.02)	49.02	152,176,800	87,760,400	42,248,492	27,677,934
Partea I-a SERVICII PUBLICE GENERALE (cod 51.02+54.02+55.02+56.02)	50.02	15,041,100	9,938,400	3,812,198	2,310,504
Autorități publice și acțiuni externe (cod 51.02.01)	51.02	12,324,600	7,844,600	3,510,033	2,084,571
Autorități executive și legislative (cod 51.02.01.03)	51.02.01	12,324,600	7,844,600	3,510,033	2,084,571
Autorități executive	51.02.01.03	12,324,600	7,844,600	3,510,033	2,084,571
Alte servicii publice generale (cod 54.02.05 la 54.02.07+54.02.10+54.02.50)	54.02	2,716,500	2,093,800	302,165	225,933
Fond de rezervă bugetară la dispoziția autorităților locale	54.02.05	1,486,500	1,486,500	0	0
Servicii publice comunitare de evidență a persoanelor	54.02.10	352,000	207,300	162,500	84,000
Alte servicii publice generale	54.02.50	878,000	400,000	139,665	141,933
Partea a II-a APĂRARE, ORDINE PUBLICĂ ȘI SIGURANȚĂ NAȚIONALĂ (cod 60.02+61.02)	59.02	330,000	198,000	133,717	82,465
Apărare (cod 60.02.02)	60.02	230,000	146,500	102,112	57,851
Apărare națională	60.02.02	230,000	146,500	102,112	57,851
Ordine publică și siguranță națională (cod 61.02.03+61.02.05+61.02.50)	61.02	100,000	51,500	31,605	24,614
Protecție civilă și protecția contra incendiilor (protecție civilă nonmilitară)	61.02.05	100,000	51,500	31,605	24,614
Partea a III-a CHELTUIELI SOCIAL-CULTURALE (cod 65.02+66.02+67.02+68.02)	63.02	60,412,700	34,581,000	21,875,941	11,580,047
Învățământ (cod 65.02.03 la 65.02.05+65.02.07+65.02.11+65.02.50)	65.02	6,983,000	4,026,400	3,004,130	1,790,357
Învățământ preșcolar și primar (cod 65.02.03.01+65.02.03.02)	65.02.03	1,428,000	969,000	536,447	456,357
Învățământ preșcolar	65.02.03.01	634,000	461,000	290,724	262,796
Învățământ primar	65.02.03.02	794,000	508,000	245,723	193,561
Învățământ secundar (cod 65.02.04.01 la 65.02.04.03)	65.02.04	715,000	444,000	217,290	170,355
Învățământ secundar inferior	65.02.04.01	715,000	444,000	217,290	170,355
Învățământ nedefinit prin nivel (cod 65.02.07.04)	65.02.07	4,460,000	2,493,400	2,130,393	1,093,645
Învățământ special	65.02.07.04	4,460,000	2,493,400	2,130,393	1,093,645
Alte cheltuieli în domeniul învățământului	65.02.50	380,000	120,000	120,000	70,000
Sănătate (cod 66.02.06+66.02.08+66.02.50)	66.02	13,750,000	9,927,000	1,211,000	625,000
Servicii medicale în unități sanitare cu paturi (cod 66.02.06.01+66.02.06.03)	66.02.06	13,750,000	9,927,000	1,211,000	625,000
Spitale generale	66.02.06.01	13,750,000	9,927,000	1,211,000	625,000
Cultură, recreere și religie (cod 67.02.03+67.02.05+67.02.06+67.02.50)	67.02	11,715,500	6,396,900	4,398,542	2,364,304
Servicii culturale (cod 67.02.03.02 la 67.02.03.08+67.02.03.12+67.02.03.30)	67.02.03	6,815,500	3,771,900	2,993,278	1,641,910
Biblioteci publice comunale, orașenești, municipale	67.02.03.02	880,000	404,000	360,778	179,610
Muzee	67.02.03.03	2,044,500	1,295,000	906,000	516,000
Instituții publice de spectacole și concerte	67.02.03.04	1,364,000	775,000	775,000	344,000
Școli populare de artă și meserii	67.02.03.05	725,000	371,900	369,000	192,000
Centre pentru conservarea și promovarea culturii tradiționale	67.02.03.08	1,802,000	926,000	582,500	410,300
Servicii recreative și sportive (cod 67.02.05.01 la 67.02.05.03)	67.02.05	1,075,000	650,000	159,100	159,100
Sport	67.02.05.01	900,000	500,000	152,100	152,100
Tineret	67.02.05.02	75,000	50,000	7,000	7,000
Întreținere grădini publice, parcuri, zone verzi, baze sportive și de agrement	67.02.05.03	100,000	100,000	0	0
Servicii religioase	67.02.06	2,020,000	1,010,000	877,164	444,294
Alte servicii în domeniile culturii, recreerii și religiei	67.02.50	1,805,000	965,000	369,000	119,000
Asigurări și asistență socială (cod 68.02.04+68.02.05+68.02.06+68.02.10+68.02.11+68.02.12+68.02.15+68)	68.02	27,964,200	14,230,700	13,262,269	6,800,386
Asistență acordată persoanelor în vârstă	68.02.04	1,245,000	586,000	442,202	230,533
Asistență socială în caz de boli și invalidități (cod 68.02.05.02)	68.02.05	11,419,000	6,371,000	6,099,726	3,041,967
Asistență socială în caz de invaliditate	68.02.05.02	11,419,000	6,371,000	6,099,726	3,041,967
Asistență socială pentru familie și copii	68.02.06	15,300,200	7,273,700	6,720,341	3,527,886
Partea a IV-a SERVICII ȘI DEZVOLTARE PUBLICĂ, LOCUINȚE, MEDIU ȘI APE (cod 70.02+74.02)	69.02	43,266,000	11,762,000	519,837	237,089
Locuințe, servicii și dezvoltare publică (cod 70.02.03+70.02.05 la 70.02.07+70.02.50)	70.02	246,000	146,000	0	0

Denumirea indicatorilor	Cod indicator	Prevederi bugetare anuale aprobate la finele perioadei de raportare	Prevederi bugetare Sem I	Plăți efectuate Sem I	din care:	
						Trim. II.
Locuințe (cod 70.02.03.01+70.02.03.30)	70.02.03	100,000	100,000	0		0
Dezvoltarea sistemului de locuințe	70.02.03.01	100,000	100,000	0		0
Alte servicii în domeniile locuințelor, serviciilor și dezvoltării comunale	70.02.50	146,000	46,000	0		0
Protecția mediului (cod 74.02.03+74.02.05+74.02.06)	74.02	43,020,000	11,616,000	519,837		237,089
Reducerea și controlul poluării	74.02.03	0	0	0		0
Salubritate și gestiunea deșeurilor (cod 74.02.05.01+74.02.05.02)	74.02.05	43,020,000	11,616,000	519,837		237,089
Salubritate	74.02.05.01	0	0	0		0
Colectarea, tratarea și distrugerea deșeurilor	74.02.05.02	43,020,000	11,616,000	519,837		237,089
Canalizarea și tratarea apelor reziduale	74.02.06	0	0	0		0
Partea a V-a ACȚIUNI ECONOMICE (cod 80.02+81.02+83.02+84.02+87.02)	79.02	33,127,000	31,281,000	15,906,799		13,467,829
Agricultură, silvicultură, piscicultură și vânătoare (cod 83.02.03)	83.02	464,000	255,000	172,955		84,855
Agricultură (cod 83.02.03.03+83.02.03.07+83.02.03.30)	83.02.03	464,000	255,000	172,955		84,855
Camere agricole	83.02.03.07	464,000	255,000	172,955		84,855
Transporturi (cod 84.02.03+84.02.06+84.02.50)	84.02	29,289,000	28,532,000	14,294,195		12,105,293
Transport rutier (cod 84.02.03.01 la 84.02.03.03)	84.02.03	29,289,000	28,532,000	14,294,195		12,105,293
Drumuri și poduri	84.02.03.01	29,289,000	28,532,000	14,294,195		12,105,293
Alte acțiuni economice (cod 87.02.01+87.02.03 la 87.02.05+87.02.50)	87.02	3,374,000	2,494,000	1,439,649		1,277,681
Turism	87.02.04	2,186,000	1,643,000	854,448		793,670
Proiecte de dezvoltare multifuncționale	87.02.05	677,000	677,000	426,301		412,611
Alte acțiuni economice	87.02.50	511,000	174,000	158,900		71,400
VII. REZERVA, EXCEDENT/DEFICIT	96.02	-3,758,600	-17,038,200	0		0
EXCEDENT (+) (cod 00.01-49.02)	98.02			10,563,445		871,076
DEFICIT <sup>1)</sup> (-) (cod 00.01-49.02)	99.02	-3,758,600	-17,038,200			
CHELTUIELILE SECȚIUNII DE FUNCȚIONARE (cod 50.02+59.02+63.02+69.02+79.02)	49.02	63,133,200	35,391,300	26,280,636		13,175,276
Partea I-a SERVICII PUBLICE GENERALE (cod 51.02+54.02+55.02+56.02)	50.02	10,578,500	6,203,800	3,230,167		1,753,473
Autorități publice și acțiuni externe (cod 51.02.01)	51.02	8,390,000	4,160,000	2,928,002		1,527,540
Autorități executive și legislative (cod 51.02.01.03)	51.02.01	8,390,000	4,160,000	2,928,002		1,527,540
Autorități executive	51.02.01.03	8,390,000	4,160,000	2,928,002		1,527,540
Alte servicii publice generale (cod 54.02.05 la 54.02.07+54.02.10+54.02.50)	54.02	2,188,500	2,043,800	302,165		225,933
Fond de rezervă bugetară la dispoziția autorităților locale	54.02.05	1,486,500	1,486,500			0
Servicii publice comunitare de evidență a persoanelor	54.02.10	352,000	207,300	162,500		84,000
Alte servicii publice generale	54.02.50	350,000	350,000	139,665		141,933
Partea a II-a APĂRARE, ORDINE PUBLICĂ ȘI SIGURANȚĂ NAȚIONALĂ (cod 60.02+61.02)	59.02	330,000	198,000	133,717		82,465
Apărare (cod 60.02.02)	60.02	230,000	146,500	102,112		57,851
Apărare națională	60.02.02	230,000	146,500	102,112		57,851
Ordine publică și siguranță națională (cod 61.02.03+61.02.05+61.02.50)	61.02	100,000	51,500	31,605		24,614
Protecție civilă și protecția contra incendiilor (protecție civilă nonmilitară)	61.02.05	100,000	51,500	31,605		24,614
Partea a III-a CHELTUIELI SOCIAL-CULTURALE (cod 65.02+66.02+67.02+68.02)	63.02	45,786,700	24,066,500	20,636,207		10,953,998
Învățământ (cod 65.02.03 la 65.02.05+65.02.07+65.02.11+65.02.50)	65.02	6,973,000	4,016,400	2,994,299		1,790,357
Învățământ preșcolar și primar (cod 65.02.03.01+65.02.03.02)	65.02.03	1,428,000	969,000	536,447		456,357
Învățământ preșcolar	65.02.03.01	634,000	461,000	290,724		262,796
Învățământ primar	65.02.03.02	794,000	508,000	245,723		193,561
Învățământ secundar (cod 65.02.04.01 la 65.02.04.03)	65.02.04	715,000	444,000	217,290		170,355
Învățământ secundar inferior	65.02.04.01	715,000	444,000	217,290		170,355
Învățământ nedefinit prin nivel (cod 65.02.07.04)	65.02.07	4,450,000	2,483,400	2,120,562		1,093,645
Învățământ special	65.02.07.04	4,450,000	2,483,400	2,120,562		1,093,645
Alte cheltuieli în domeniul învățământului	65.02.50	380,000	120,000	120,000		70,000
Cultură, recreere și religie (cod 67.02.03+67.02.05+67.02.06+67.02.50)	67.02	11,369,500	6,055,900	4,398,542		2,364,304
Servicii culturale (cod 67.02.03.02 la 67.02.03.08+67.02.03.12+67.02.03.30)	67.02.03	6,469,500	3,430,900	2,993,278		1,641,910
Biblioteci publice comunale, orașenești, municipale	67.02.03.02	875,000	404,000	360,778		179,610
Muzee	67.02.03.03	1,719,500	970,000	906,000		516,000
Instituții publice de spectacole și concerte	67.02.03.04	1,364,000	775,000	775,000		344,000
Școli populare de artă și meserii	67.02.03.05	725,000	371,900	369,000		192,000
Centre pentru conservarea și promovarea culturii tradiționale	67.02.03.08	1,786,000	910,000	582,500		410,300
Servicii recreative și sportive (cod 67.02.05.01 la 67.02.05.03)	67.02.05	1,075,000	650,000	159,100		159,100
Sport	67.02.05.01	900,000	500,000	152,100		152,100
Tineret	67.02.05.02	75,000	50,000	7,000		7,000
Întreținere grădini publice, parcuri, zone verzi, baze sportive și de agrement	67.02.05.03	100,000	100,000			0
Servicii religioase	67.02.06	2,020,000	1,010,000	877,164		444,294
Alte servicii în domeniile culturii, recreerii și religiei	67.02.50	1,805,000	965,000	369,000		119,000
Asigurări și asistență socială (cod 68.02.04+68.02.05+68.02.06+68.02.10+68.02.11+68.02.12+68.02.15+68)	68.02	27,444,200	13,994,200	13,243,366		6,799,337
Asistență acordată persoanelor în vârstă	68.02.04	1,225,000	566,000	424,348		230,533
Asistență socială în caz de boli și invalidități (cod 68.02.05.02)	68.02.05	11,419,000	6,371,000	6,099,726		3,041,967
Asistență socială în caz de invaliditate	68.02.05.02	11,419,000	6,371,000	6,099,726		3,041,967
Asistență socială pentru familie și copii	68.02.06	14,800,200	7,057,200	6,719,292		3,526,837
Partea a IV-a SERVICII ȘI DEZVOLTARE PUBLICĂ, LOCUINȚE, MEDIU ȘI APE (cod 70.02+74.02)	69.02	146,000	46,000	0		0
Locuințe, servicii și dezvoltare publică (cod 70.02.03+70.02.05 la 70.02.07+70.02.50)	70.02	146,000	46,000	0		0
Alte servicii în domeniile locuințelor, serviciilor și dezvoltării comunale	70.02.50	146,000	46,000			0

Denumirea indicatorilor	Cod indicator	Prevederi bugetare anuale aprobate la finele perioadei de raportare	Prevederi bugetare Sem I	Plăți efectuate Sem I	din care:
					Trim. II.
Partea a V-a ACȚIUNI ECONOMICE (cod 80.02+81.02+83.02+84.02+87.02)	79.02	6,292,000	4,877,000	2,280,545	385,340
Agricultură, silvicultură, piscicultură și vânătoare (cod 83.02.03)	83.02	464,000	255,000	172,955	84,855
Agricultură (cod 83.02.03.03+83.02.03.07+83.02.03.30)	83.02.03	464,000	255,000	172,955	84,855
Camere agricole	83.02.03.07	464,000	255,000	172,955	84,855
Transporturi (cod 84.02.03+84.02.06+84.02.50)	84.02	5,057,000	4,300,000	1,892,690	229,085
Transport rutier (cod 84.02.03.01 la 84.02.03.03)	84.02.03	5,057,000	4,300,000	1,892,690	229,085
Drumuri și poduri	84.02.03.01	5,057,000	4,300,000	1,892,690	229,085
Alte acțiuni economice (cod 87.02.01+87.02.03 la 87.02.05+87.02.50)	87.02	771,000	322,000	214,900	71,400
Turism	87.02.04	260,000	148,000	56,000	0
Alte acțiuni economice	87.02.50	511,000	174,000	158,900	71,400
VII. REZERVE, EXCEDENT/DEFICIT	96.02				0
EXCEDENT (+) (cod 00.01-49.02)	98.02		162,500	10,452,258	7,761,601
DEFICIT <sup>1)</sup> (-) (cod 00.01-49.02)	99.02				0
CHELTUIELILE SECȚIUNII DE DEZVOLTARE (cod 50.02+59.02+63.02+69.02+79.02)	49.02	89,043,600	52,369,100	15,967,856	14,502,658
Partea I-a SERVICII PUBLICE GENERALE (cod 51.02+54.02)	50.02	4,462,600	3,734,600	582,031	557,031
Autorități publice și acțiuni externe (cod 51.02.01)	51.02	3,934,600	3,684,600	582,031	557,031
Autorități executive și legislative (cod 51.02.01.03)	51.02.01	3,934,600	3,684,600	582,031	557,031
Autorități executive	51.02.01.03	3,934,600	3,684,600	582,031	557,031
Alte servicii publice generale (cod 54.02.05 la 54.02.07+54.02.10+54.02.50)	54.02	528,000	50,000	0	0
Alte servicii publice generale	54.02.50	528,000	50,000		0
Partea a III-a CHELTUIELI SOCIAL-CULTURALE (cod 65.02+66.02+67.02+68.02)	63.02	14,626,000	10,514,500	1,239,734	626,049
Învățământ (cod 65.02.03 la 65.02.05+65.02.07+65.02.11+65.02.50)	65.02	10,000	10,000	9,831	0
Învățământ nedefinit prin nivel (cod 65.02.07.04)	65.02.07	10,000	10,000	9,831	0
Învățământ special	65.02.07.04	10,000	10,000	9,831	0
Sănătate (cod 66.02.06+66.02.08+66.02.50)	66.02	13,750,000	9,927,000	1,211,000	625,000
Servicii medicale în unități sanitare cu paturi (cod 66.02.06.01+66.02.06.03)	66.02.06	13,750,000	9,927,000	1,211,000	625,000
Spitale generale	66.02.06.01	13,750,000	9,927,000	1,211,000	625,000
Cultură, recreere și religie (cod 67.02.03+67.02.05+67.02.06+67.02.50)	67.02	346,000	341,000	0	0
Servicii culturale (cod 67.02.03.02 la 67.02.03.08+67.02.03.12+67.02.03.30)	67.02.03	346,000	341,000	0	0
Biblioteci publice comunale, orașenești, municipale	67.02.03.02	5,000			0
Muzee	67.02.03.03	325,000	325,000		0
Centre pentru conservarea și promovarea culturii tradiționale	67.02.03.08	16,000	16,000		0
Asigurări și asistență socială (cod 68.02.04+68.02.05+68.02.06+68.02.10+68.02.11+68.02.12+68.02.15+68)	68.02	520,000	236,500	18,903	1,049
Asistență acordată persoanelor în vârstă	68.02.04	20,000	20,000	17,854	0
Asistență socială pentru familie și copii	68.02.06	500,000	216,500	1,049	1,049
Partea a IV-a SERVICII ȘI DEZVOLTARE PUBLICĂ, LOCUINȚE, MEDIU ȘI APE (cod 70.02+74.02)	69.02	43,120,000	11,716,000	519,837	237,089
Locuințe, servicii și dezvoltare publică (cod 70.02.03+70.02.05 la 70.02.07+70.02.50)	70.02	100,000	100,000	0	0
Locuințe (cod 70.02.03.01+70.02.03.30)	70.02.03	100,000	100,000	0	0
Dezvoltarea sistemului de locuințe	70.02.03.01	100,000	100,000		0
Protecția mediului (cod 74.02.03+74.02.05+74.02.06)	74.02	43,020,000	11,616,000	519,837	237,089
Salubritate și gestiunea deșeurilor (cod 74.02.05.01+74.02.05.02)	74.02.05	43,020,000	11,616,000	519,837	237,089
Colectarea, tratarea și distrugerea deșeurilor	74.02.05.02	43,020,000	11,616,000	519,837	237,089
Partea a V-a ACȚIUNI ECONOMICE (cod 80.02+81.02+83.02+84.02+87.02)	79.02	26,835,000	26,404,000	13,626,254	13,082,489
Transporturi (cod 84.02.03+84.02.06+84.02.50)	84.02	24,232,000	24,232,000	12,401,505	11,876,208
Transport rutier (cod 84.02.03.01 la 84.02.03.03)	84.02.03	24,232,000	24,232,000	12,401,505	11,876,208
Drumuri și poduri	84.02.03.01	24,232,000	24,232,000	12,401,505	11,876,208
Alte acțiuni economice (cod 87.02.01+87.02.03 la 87.02.05+87.02.50)	87.02	2,603,000	2,172,000	1,224,749	1,206,281
Turism	87.02.04	1,926,000	1,495,000	798,448	793,670
Proiecte de dezvoltare multifuncționale	87.02.05	677,000	677,000	426,301	412,611
VII. REZERVE, EXCEDENT/DEFICIT	96.02				0
EXCEDENT (+) (cod 00.01-49.02)	98.02			11,187	
DEFICIT <sup>1)</sup> (-) (cod 00.01-49.02)	99.02	-3,758,600	-17,200,700		-13,631,582

#### SINTEZA PE TITLURI DE CHELTUIELI

Cheltuieli de personal	10	17,454,000	8,936,100	8,148,034	4,156,778
Bunuri și servicii	20	17,940,200	10,653,500	6,702,449	2,933,096
Transferuri între unități ale administrației publice	51	13,452,500	7,831,200	4,487,855	2,477,555
Asistență socială	57	13,556,000	7,558,000	6,649,753	3,493,234
Alte cheltuieli	59	4,110,000	1,930,000	1,186,123	753,253
Cheltuieli de capital	70	5,695,600	5,157,100	1,041,094	598,080
Alte transferuri	55	3,293,000	2,314,000	1,160,166	773,650
Rambursări de credite	81				0
Proiecte cu finanțare din Fonduri externe nerambursabile postaderare	56	75,189,000	41,894,000	12,966,550	12,555,366
Dobânzi	30				0
Fond de rezervă	50	1,486,500	1,486,500		0
Plăți din anii precedenți și recuperate în anul curent	85			-93,532	-63,078
<b>Total</b>		<b>152,176,800</b>	<b>87,760,400</b>	<b>42,248,492</b>	<b>27,677,934</b>

**EXECUȚIA BUGETULUI INSTITUȚIILOR PUBLICE ȘI ACTIVITĂȚILOR FINANȚATE INTEGRAL  
SAU PARȚIAL DIN VENITURI PROPRII (lei)**

la data de 30 iunie 2012

Denumirea indicatorilor	Cod indicator	Prevederi bugetare anuale aprobate la finele perioadei de raportare	Prevederi bugetare Sem I.	Încasări realizate Sem I.	din care:
					Trim. II.
TOTAL VENITURI (cod 00.02+00.15+00.17+45.10)	00.01	57,973,500	30,422,200	26,252,390	14,297,397
I. VENITURI CURENTE (cod 00.03+00.12)	00.02	44,671,000	22,741,000	21,914,535	11,969,842
C. VENITURI NEFISCALE (cod 00.13+00.14)	00.12	44,671,000	22,741,000	21,914,535	11,969,842
C1. VENITURI DIN PROPRIETATE (cod 30.10)	00.13	0	0	7,942	536
Venituri din proprietate (cod 30.10.05+30.10.09+30.10.50)	30.10	0	0	7,942	536
Venituri din concesiuni și închirieri	30.10.05	0	0	7,942	536
C2. VÂNZĂRI DE BUNURI ȘI SERVICII (cod 33.10+34.10+35.10+36.10+37.10)	00.14	44,671,000	22,741,000	21,906,593	11,969,306
Venituri din prestări de servicii și alte activități (cod 33.10.05+33.10.08+33.10.13+33.10.14+33.10.16+33.10.17+33.10.19+33.10.21+33.10.30 la 33.10.32+33.10.50)	33.10	44,581,000	22,653,000	21,787,734	11,946,314
Taxe și alte venituri în învățământ	33.10.05	184,000	92,000	71,905	25,994
Venituri din prestări de servicii	33.10.08	186,000	84,000	135,551	-199,458
Venituri din serbări și spectacole școlare, manifestări culturale, artistice și sportive	33.10.19	160,000	90,000	99,620	58,857
Venituri din contractele încheiate cu casele de asigurări sociale de sănătate	33.10.21	39,195,000	19,929,000	19,099,902	10,571,562
Venituri din contractele încheiate cu direcțiile de sănătate publică din sume alocate de la bugetul de stat	33.10.30	2,844,000	1,439,000	1,491,800	771,800
Venituri din contractele încheiate cu instituțiile de medicină legală	33.10.32	648,000	324,000	332,000	168,000
Alte venituri din prestări de servicii și alte activități	33.10.50	1,364,000	695,000	556,956	549,559
Venituri din taxe administrative, eliberări permise (cod 34.10.50)	34.10	2,000	0	0	0
Alte venituri din taxe administrative, eliberări permise	34.10.50	2,000	0	0	0
Transferuri voluntare, altele decât subvențiile (cod 37.10.01+37.10.03+37.10.04+37.10.50)	37.10	88,000	88,000	118,859	22,992
Donații și sponsorizări	37.10.01	88,000	88,000	118,859	22,992
Vărsăminte din secțiunea de funcționare pentru finanțarea secțiunii de dezvoltare a bugetului local	37.10.03	-2,304,000	-1,322,000	-80,330	-33,064
Vărsăminte din secțiunea de funcționare	37.10.04	2,304,000	1,322,000	80,330	33,064
Alte transferuri voluntare	37.10.50	0	0	0	0
IV. SUBVENȚII (cod 00.18)	00.17	13,302,500	7,681,200	4,337,855	2,327,555
SUBVENȚII DE LA ALTE NIVELE ALE ADMINISTRAȚIEI PUBLICE (cod 42.10+43.10)	00.18	13,302,500	7,681,200	4,337,855	2,327,555
SUBVENȚII DE LA ALTE ADMINISTRAȚII (cod 43.10.09+43.10.10+43.10.14+43.10.15+43.10.16+43.10.17)	43.10	13,302,500	7,681,200	4,337,855	2,327,555
Subvenții pentru instituții publice	43.10.09	6,457,500	3,408,200	2,953,900	1,617,700
Subvenții din bugetele locale pentru finanțarea cheltuielilor de capital din domeniul sănătății	43.10.14	404,000	286,000	51,000	31,000
Subvenții din bugetul local pentru finanțarea camerelor agricole	43.10.15	464,000	255,000	172,955	84,855
Sume din bugetul de stat către bugetele locale pentru finanțarea investițiilor în sănătate (cod 43.10.16.01+43.10.16.02+43.10.16.03)	43.10.16	566,000	566,000	566,000	0
Sume din bugetul de stat către bugetele locale pentru finanțarea aparaturii medicale și echipamentelor de comunicații în urgență în sănătate	43.10.16.01	101,000	101,000	101,000	0
Sume din bugetul de stat către bugetele locale pentru finanțarea reparațiilor capitale în sănătate	43.10.16.02	465,000	465,000	465,000	0
Sume din veniturile proprii ale Ministerului Sănătății către bugetele locale pentru finanțarea investițiilor în sănătate (cod 43.10.17.01+43.10.17.02+43.10.17.03)	43.10.17	5,395,000	3,150,000	594,000	594,000
Sume din veniturile proprii ale Ministerului Sănătății către bugetele locale pentru finanțarea altor investiții în sănătate	43.10.17.03	5,395,000	3,150,000	594,000	594,000
Subvenții din bugetul local pentru instituțiile publice destinate SD	43.10.19	16,000	16,000		0
VENITURILE SECȚIUNII DE FUNCȚIONARE (cod 00.02+00.17)	00.01	49,288,500	25,082,200	24,961,060	13,639,333
I. VENITURI CURENTE (cod 00.03+00.12)	00.02	42,367,000	21,419,000	21,834,205	11,936,778
C. VENITURI NEFISCALE (cod 00.13+00.14)	00.12	42,367,000	21,419,000	21,834,205	11,936,778
C1. VENITURI DIN PROPRIETATE (cod 30.10)	00.13	0	0	7,942	536
Venituri din proprietate (cod 30.10.05+30.10.09+30.10.50)	30.10	0	0	7,942	536
Venituri din concesiuni și închirieri	30.10.05			7,942	536
C2. VÂNZĂRI DE BUNURI ȘI SERVICII (cod 33.10+34.10+35.10+36.10+37.10)	00.14	42,367,000	21,419,000	21,826,263	11,936,242
Venituri din prestări de servicii și alte activități (cod 33.10.05+33.10.08+33.10.13+33.10.14+33.10.16+33.10.17+33.10.19+33.10.21+33.10.30 la 33.10.32+33.10.50)	33.10	44,581,000	22,653,000	21,787,734	11,946,314
Taxe și alte venituri în învățământ	33.10.05	184,000	92,000	71,905	25,994
Venituri din prestări de servicii	33.10.08	186,000	84,000	135,551	-199,458
Venituri din serbări și spectacole școlare, manifestări culturale, artistice și sportive	33.10.19	160,000	90,000	99,620	58,857
Venituri din contractele încheiate cu casele de asigurări sociale de sănătate	33.10.21	39,195,000	19,929,000	19,099,902	10,571,562
Venituri din contractele încheiate cu direcțiile de sănătate publică din sume alocate de la bugetul de stat	33.10.30	2,844,000	1,439,000	1,491,800	771,800
Venituri din contractele încheiate cu direcțiile de sănătate publică din sume alocate din veniturile proprii ale Ministerului Sănătății	33.10.31				0



Denumirea indicatorilor	Cod indicator	Prevederi bugetare anuale aprobate la finele perioadei de raportare	Prevederi bugetare Sem I.	Încasări realizate Sem I.	din care:
					Trim. II.
Venituri din contractele încheiate cu instituțiile de medicină legală	33.10.32	648,000	324,000	332,000	168,000
Alte venituri din prestări de servicii și alte activități	33.10.50	1,364,000	695,000	556,956	549,559
Venituri din taxe administrative, eliberări permise (cod 34.10.50)	34.10	2,000	0	0	0
Alte venituri din taxe administrative, eliberări permise	34.10.50	2,000			0
Transferuri voluntare, altele decât subvențiile (cod 37.10.01+37.10.03+37.10.50)	37.10	-2,216,000	-1,234,000	38,529	-10,072
Donații și sponsorizări	37.10.01	88,000	88,000	118,859	22,992
Vărsăminte din secțiunea de funcționare pentru finanțarea secțiunii de dezvoltare a bugetului local (evidențiate cu semnul minus)	37.10.03	-2,304,000	-1,322,000	-80,330	-33,064
Alte transferuri voluntare	37.10.50				0
IV. SUBVENȚII (cod 00.18)	00.17	6,921,500	3,663,200	3,126,855	1,702,555
SUBVENȚII DE LA ALTE NIVELE ALE ADMINISTRAȚIEI PUBLICE (cod 42.10)	00.18	6,921,500	3,663,200	3,126,855	1,702,555
SUBVENȚII DE LA ALTE ADMINISTRAȚII (cod 43.10.09+43.10.10+43.10.15)	43.10	6,921,500	3,663,200	3,126,855	1,702,555
Subvenții pentru instituții publice	43.10.09	6,457,500	3,408,200	2,953,900	1,617,700
Subvenții din bugetul local pentru finanțarea camerelor agricole	43.10.15	464,000	255,000	172,955	84,855
VENITURILE SECȚIUNII DE DEZVOLTARE (cod 00.12+ 00.15+ 00.17+45.10) - TOTAL	00.01	8,685,000	5,340,000	1,291,330	658,064
C. VENITURI NEFISCALE (cod 00.14)	00.12	2,304,000	1,322,000	80,330	33,064
C2. VÂNZĂRI DE BUNURI ȘI SERVICII (cod 37.10)	00.14	2,304,000	1,322,000	80,330	33,064
Transferuri voluntare, altele decât subvențiile (cod 37.10.04)	37.10	2,304,000	1,322,000	80,330	33,064
Vărsăminte din secțiunea de funcționare	37.10.04	2,304,000	1,322,000	80,330	33,064
IV. SUBVENȚII (cod 00.18)	00.17	6,381,000	4,018,000	1,211,000	625,000
SUBVENȚII DE LA ALTE NIVELE ALE ADMINISTRAȚIEI PUBLICE (cod 42.10+43.10)	00.18	6,381,000	4,018,000	1,211,000	625,000
SUBVENȚII DE LA ALTE ADMINISTRAȚII (cod 43.10.14+43.10.16+43.10.17)	43.10	6,381,000	4,018,000	1,211,000	625,000
Subvenții din bugetele locale pentru finanțarea cheltuielilor de capital din domeniul sănătății	43.10.14	404,000	286,000	51,000	31,000
Sume din bugetul de stat către bugetele locale pentru finanțarea investițiilor în sănătate (cod 43.10.16.01+43.10.16.02+43.10.16.03)	43.10.16	566,000	566,000	566,000	0
Sume din bugetul de stat către bugetele locale pentru finanțarea aparatului medical și echipamentelor de comunicații în urgență în sănătate	43.10.16.01	101,000	101,000	101,000	0
Sume din bugetul de stat către bugetele locale pentru finanțarea reparațiilor capitale în sănătate	43.10.16.02	465,000	465,000	465,000	0
Sume din veniturile proprii ale Ministerului Sănătății către bugetele locale pentru finanțarea investițiilor în sănătate (cod 43.10.17.01+43.10.17.02+43.10.17.03)	43.10.17	5,395,000	3,150,000	594,000	594,000
Sume din veniturile proprii ale Ministerului Sănătății către bugetele locale pentru finanțarea altor investiții în sănătate	43.10.17.03	5,395,000	3,150,000	594,000	594,000
Subvenții din bugetul local pentru instituțiile publice destinate SD	43.10.19	16,000	16,000		0

Denumirea indicatorilor	Cod indicator	Prevederi bugetare anuale aprobate la finele perioadei de raportare	Prevederi bugetare Sem I.	Plăți efectuate Sem I.	din care:
					Trim. II.
TOTAL CHELTUIELI (cod 50.10+59.10+63.10+69.10+79.10)	49.10	61,635,500	30,319,700	25,352,677	14,183,309
Partea I-a SERVICII PUBLICE GENERALE (cod 54.10+55.10)	50.10	354,000	208,300	152,421	80,419
Alte servicii publice generale (cod 54.10.10)	54.10	354,000	208,300	152,421	80,419
Servicii publice comunitare de evidență a persoanelor	54.10.10	354,000	208,300	152,421	80,419
Partea a III-a CHELTUIELI SOCIAL-CULTURALE (COD 65.10+66.10+67.10+68.10)	63.10	60,166,500	29,606,900	24,805,859	13,894,165
Sănătate (cod 66.10.06+66.10.08+66.10.50)	66.10	54,056,000	26,319,000	22,286,274	12,398,736
Servicii medicale în unități sanitare cu paturi (cod 66.10.06.01)	66.10.06	54,056,000	26,319,000	22,286,274	12,398,736
Spitale generale	66.10.06.01	54,056,000	26,319,000	22,286,274	12,398,736
Cultură, recreere și religie (67.10.03+67.10.05+67.10.50)	67.10	6,110,500	3,287,900	2,519,585	1,495,429
Servicii culturale (cod 67.10.03.03 la cod 67.10.03.07+67.10.03.09 la cod 67.10.03.11+67.10.03.15+67.10.03.30)	67.10.03	4,268,500	2,341,900	2,020,725	1,110,148
Muzee	67.10.03.03	1,819,500	1,005,000	925,310	540,968
Instituții publice de spectacole și concerte	67.10.03.04	1,524,000	865,000	672,699	354,252
Școli populare de artă și meserii	67.10.03.05	925,000	471,900	422,716	214,928
Alte servicii în domeniile culturii, recreerii și religiei	67.10.50	1,842,000	946,000	498,860	385,281
Partea a V-a ACȚIUNI ECONOMICE (cod 80.10+83.10+84.10+87.10)	79.10	1,115,000	504,500	394,397	208,725
Agricultură, silvicultură, piscicultură și vânătoare (cod 83.10.03.07+83.10.03.30)	83.10	532,000	305,500	213,405	116,857
Agricultură	83.10.03	532,000	305,500	213,405	116,857
Camere agricole	83.10.03.07	532,000	305,500	213,405	116,857
Alte acțiuni economice (cod 87.10.50)	87.10	583,000	199,000	180,992	91,868
Alte acțiuni economice	87.10.50	583,000	199,000	180,992	91,868
VII. REZERVE, EXCEDENT / DEFICIT (98.02-99.02)	96.02				
EXCEDENT (+) (cod 00.01-49.10)	98.02		102,500	899,713	114,088
DEFICIT <sup>1)</sup> (-) (cod 00.01-49.10)	99.02	3,662,000			
CHELTUIELILE SECȚIUNII DE FUNCȚIONARE (cod 50.10+59.10+63.10+69.10+79.10)	49.10	52,950,500	27,542,700	24,061,347	13,525,245

Denumirea indicatorilor	Cod indicator	Prevederi bugetare anuale aprobate la finele perioadei de raportare	Prevederi bugetare Sem I.	Plăți efectuate Sem I.	din care:	
					Trim. II.	
Partea I-a SERVICII PUBLICE GENERALE (cod 54.10+55.10)	50.10	353,000	207,300	151,936	80,419	
Alte servicii publice generale (cod 54.10.10)	54.10	353,000	207,300	151,936	80,419	
Servicii publice comunitare de evidență a persoanelor	54.10.10	353,000	207,300	151,936	80,419	
Partea a III-a CHELTUIELI SOCIAL-CULTURALE (COD 65.10+66.10+67.10+68.10)	63.10	51,537,500	26,885,900	23,520,003	13,241,090	
Sănătate (cod 66.10.06+66.10.08+66.10.50)	66.10	45,650,000	23,752,000	21,028,310	11,770,553	
Servicii medicale în unități sanitare cu paturi (cod 66.10.06.01)	66.10.06	45,650,000	23,752,000	21,028,310	11,770,553	
Spitale generale	66.10.06.01	45,650,000	23,752,000	21,028,310	11,770,553	
Cultură, recreere și religie (67.10.03+67.10.05+67.10.50)	67.10	5,887,500	3,133,900	2,491,693	1,470,537	
Servicii culturale (cod 67.10.03.03 la cod 67.10.03.07+67.10.03.09 la cod 67.10.03.11+67.10.03.15+67.10.03.30)	67.10.03	4,100,500	2,233,900	2,014,495	1,106,918	
Muzee	67.10.03.03	1,779,500	980,000	919,080	537,738	
Instituții publice de spectacole și concerte	67.10.03.04	1,451,000	792,000	672,699	354,252	
Școli populare de artă și meserii	67.10.03.05	870,000	461,900	422,716	214,928	
Alte servicii în domeniile culturii, recreerii și religiei	67.10.50	1,787,000	900,000	477,198	363,619	
Partea a V-a ACȚIUNI ECONOMICE (cod 80.10+83.10+84.10+87.10)	79.10	1,060,000	449,500	389,408	203,736	
Agricultură, silvicultură, piscicultură și vânătoare (cod 83.10.03.07+83.10.03.30)	83.10	482,000	255,500	213,405	116,857	
Agricultură	83.10.03	482,000	255,500	213,405	116,857	
Camere agricole	83.10.03.07	482,000	255,500	213,405	116,857	
Alte acțiuni economice (cod 87.10.50)	87.10	578,000	194,000	176,003	86,879	
Alte acțiuni economice	87.10.50	578,000	194,000	176,003	86,879	
VII. REZERVE, EXCEDENT/DEFICIT	96.02					
EXCEDENT (cod 00.01-49.10)	98.02			899,713	114,088	
DEFICIT <sup>1)</sup> (cod 49.10-00.01)	99.02	-3,662,000	-2,460,500		0	
CHELTUIELILE SECȚIUNII DE DEZVOLTARE (cod 50.10+59.10+63.10+69.10+79.10)	49.10	8,685,000	2,777,000	1,291,330	658,064	
Partea I-a SERVICII PUBLICE GENERALE (cod 54.10+55.10)	50.10	1,000	1,000	485	0	
Alte servicii publice generale (cod 54.10.10)	54.10	1,000	1,000	485	0	
Servicii publice comunitare de evidență a persoanelor	54.10.10	1,000	1,000	485	0	
Partea a III-a CHELTUIELI SOCIAL-CULTURALE (COD 65.10+66.10+67.10+68.10)	63.10	8,629,000	2,721,000	1,285,856	653,075	
Sănătate (cod 66.10.06+66.10.08+66.10.50)	66.10	8,406,000	2,567,000	1,257,964	628,183	
Din total capitol:					0	
Servicii medicale în unități sanitare cu paturi (cod 66.10.06.01)	66.10.06	8,406,000	2,567,000	1,257,964	628,183	
Spitale generale	66.10.06.01	8,406,000	2,567,000	1,257,964	628,183	
Cultură, recreere și religie (67.10.03+67.10.05+67.10.50)	67.10	223,000	154,000	27,892	24,892	
Servicii culturale (cod 67.10.03.03 la cod 67.10.03.07+67.10.03.09 la cod 67.10.03.11+67.10.03.15+67.10.03.30)	67.10.03	168,000	108,000	6,230	3,230	
Muzee	67.10.03.03	40,000	25,000	6,230	3,230	
Instituții publice de spectacole și concerte	67.10.03.04	73,000	73,000		0	
Școli populare de artă și meserii	67.10.03.05	55,000	10,000		0	
Alte servicii în domeniile culturii, recreerii și religiei	67.10.50	55,000	46,000	21,662	21,662	
Partea a V-a ACȚIUNI ECONOMICE (cod 80.10+83.10+84.10+87.10)	79.10	55,000	55,000	4,989	4,989	
Agricultură, silvicultură, piscicultură și vânătoare (cod 83.10.03.07+83.10.03.30)	83.10	50,000	50,000	0	0	
Agricultură	83.10.03	50,000	50,000	0	0	
Camere agricole	83.10.03.07	50,000	50,000	0	0	
Alte acțiuni economice (cod 87.10.50)	87.10	5,000	5,000	4,989	4,989	
Din total capitol:					0	
Alte acțiuni economice	87.10.50	5,000	5,000	4,989	4,989	
VII. REZERVE, EXCEDENT/DEFICIT	96.02	0		0	0	
EXCEDENT (cod 00.01-49.10)	98.02			2,563,000		
DEFICIT <sup>1)</sup> (cod 49.10-00.01)	99.02					

#### SINTEZA PE TITLURI DE CHELTUIELI

Cheltuieli de personal	10	28,744,000	14,521,000	14,254,632	7,120,801
Bunuri și servicii	20	24,206,500	13,021,700	9,806,715	6,404,444
Cheltuieli de capital	70	8,685,000	2,777,000	1,291,330	658,064
<b>TOTAL</b>		<b>61,635,500</b>	<b>30,319,700</b>	<b>25,352,677</b>	<b>14,183,309</b>

Anexa nr. 3 la Hotărârea nr. 116/2012

#### EXECUȚIA BUGETULUI FONDURILOR EXTERNE NERAMBURSABILE (lei)

la data de 30 iunie 2012

cod 20

Denumirea indicatorilor	Cod indicator	Prevederi bugetare anuale aprobate la finele perioadei de raportare	Prevederi bugetare Sem I	Încasări realizate Sem I	din care:	
					Trim. II.	
TOTAL VENITURI		101,700	101,700	78,860	4,995	
I. VENITURI CURENTE		101,700	101,700	78,860	4,995	
C. VENITURI NEFISCALE		101,700	101,700	78,860	4,995	
C2. VÂNZĂRI DE BUNURI ȘI SERVICII (cod 36.08 +37.08)		101,700	101,700	78,860	4,995	
Diverse venituri (cod 36.08.50)	36.08	101,700	101,700	78,860	4,995	
Alte venituri	36.08.50	101,700	101,700	78,860	4,995	

Denumirea indicatorilor	Cod indicator	Prevederi bugetare anuale aprobate la finele perioadei de raportare	Prevederi bugetare Sem I	Plăți efectuate Sem I	din care:
					Trim. II.
TOTAL CHELTUIELI ( 50.08+59.08+63.08+70.08+79.08)		101,700	101,700	59,088	52,208
Partea I-a SERVICII PUBLICE GENERALE (cod 51.08+53.08+54.08)	50.08	72,700	72,700	54,693	54,693
Autorități publice și acțiuni externe (cod 51.08.01)	51.08	72,700	72,700	54,693	54,693
Autorități executive și legislative (cod 51.08.01.03 la 51.08.01.04)	51.08.01	72,700	72,700	54,693	54,693
Autorități executive	51.08.01.03	72,700	72,700	54,693	54,693
Partea III-a CHELTUIELI SOCIAL-CULTURALE (cod 65.08+66.08+ 67.08+68.08)	63.08	29,000	29,000	4,395	-2,485
Asigurări și asistență socială (cod 68.08.01 la 68.08.50)	68.08	29,000	29,000	4,395	-2,485
Asistență socială pentru familie și copii	68.08.06	29,000	29,000	4,395	-2,485
VII. REZERVE, EXCEDENT/DEFICIT	96.08	0	0	19,772	-47,213

#### SINTEZA PE TITLURI DE CHELTUIELI

Bunuri și servicii	20	95,500	95,500	59,088	52,208
Cheltuieli de capital	70	6,200	6,200		
Total		101,700	101,700	59,088	52,208

#### HOTĂRÂREA Nr. 117/2012

##### privind desemnarea persoanei responsabile pentru ținerea Registrului de evidență a datoriei publice a județului Covasna, respectiv a Registrului de evidență a garanțiilor locale

Consiliul Județean Covasna, întrunit în ședința sa extraordinară din data de 13 august 2012, analizând Expunerea de motive a Președintelui Consiliului Județean Covasna privind desemnarea persoanei responsabile pentru ținerea Registrului de evidență a datoriei publice a județului Covasna, respectiv a Registrului de evidență a garanțiilor locale, având în vedere: Raportul Direcției economice, Hotărârea Consiliului Județean Covasna nr. 150/2011 privind aprobarea contractării și garantării unei finanțări revolving în valoare de 40.000.000 lei; Contractul de servicii nr. C30002012011749 din data de 29.05.2012 încheiat între Consiliul Județean Covasna și O.T.P. Bank; prevederile punctului 9 din anexa la Ordinul ministrului Finanțelor Publice nr. 1059/07.04.2008 privind aprobarea Normelor metodologice pentru înregistrarea și raportarea datoriei publice; art. 6 alin. (1) din H.G. nr. 9/2007 privind constituirea, componența și funcționarea Comisiei de autorizare a împrumuturilor locale, cu modificările și completările ulterioare; O.U.G. nr. 64/2007 privind datoria publică, cu modificările și completările ulterioare; Legea nr. 273/2006 privind finanțele publice locale, cu modificările și completările ulterioare; în baza art. 91 alin. (1) lit. „f” și în temeiul art. 97 alin. (1) din Legea administrației publice locale, nr. 215/2001, republicată, cu modificările și completările ulterioare

#### HOTĂRĂȘTE:

**Art.1.** Se desemnează ca persoană responsabilă pentru ținerea Registrului de evidență a datoriei publice a județului Covasna, respectiv a Registrului de evidență a garanțiilor locale domnul Veres János, consilier în cadrul Direcției Economice din cadrul aparatului de specialitate al Consiliului Județean Covasna.

**Art.2.** Se desemnează ca înlocuitor al persoanei nominalizate la art. 1 doamna Kozma Karolina Rozália, consilier în cadrul Direcției Economice din cadrul aparatului de specialitate al Consiliului Județean Covasna.

**Art.3.** Cu aducerea la îndeplinire a prevederilor prezentei hotărâri se însărcinează persoanele desemnate la art. 1 și 2.

Sf. Gheorghe, la 13 august 2012

**TAMÁS Sándor**  
Președinte

Contrasemnează,  
**VARGA Zoltán**  
Secretar al județului Covasna

#### HOTĂRÂREA Nr. 118/2012

##### cu privire la rectificarea repartizării pe unități administrativ-teritoriale a sumelor defalcate din taxa pe valoarea adăugată pentru finanțarea drepturilor privind acordarea de produse lactate, panificație, mere și miere de albine în anul 2012

Consiliul Județean Covasna, întrunit în ședința sa ordinară din 30 august 2012, analizând Expunerea de motive a Președintelui Consiliului Județean Covasna cu privire la rectificarea repartizării pe unități administrativ-teritoriale a sumelor defalcate din taxa pe valoarea adăugată pentru finanțarea drepturilor privind acordarea de produse lactate, panificație, mere și miere de albine în anul 2012, având în vedere: Raportul Direcției Economice, Rapoartele de avizare ale Comisiilor de specialitate ale Consiliului Județean Covasna; Legea bugetului de stat pe anul 2012 nr. 293/2011, Legea nr. 6/2012 pentru modificarea și completarea Ordonanței de urgență a Guvernului nr. 96/2002 privind acordarea de produse lactate și de panificație pentru elevii din clasele I-VIII din învățământul de stat și privat, precum și pentru copiii preșcolari din grădinițele de stat și private cu program normal de 4 ore; O.U.G. nr. 96/2002 privind acordarea de produse lactate și de panificație pentru elevii din clasele I-VIII din învățământul de stat și privat, precum și pentru copiii preșcolari din grădinițele de stat și private cu program normal de 4 ore, cu modificările și completările ulterioare; H.G. nr. 889/2011 privind stabilirea fructelor distribuite, a perioadei și frecvenței distribuției, a limitei valorii zilnice/elev și a măsurilor adiacente distribuției de fructe, a bugetului aferent acestora, precum și a modalității de implementare efectivă și de gestionare la nivelul administrației publice, în cadrul programului de încurajare a consumului de fructe proaspete în școli în anul școlar 2011-2012; Hotărârea Consiliului Județean Covasna nr. 1/2012 cu privire la repartizarea pe unități administrativ-teritoriale a sumelor defalcate din taxa pe valoarea adăugată pentru finanțarea drepturilor privind acordarea de produse lactate, panificație, mere și miere de albine în anul 2012, în baza art. 91 alin. (1) lit. „f” și în temeiul art. 97 alin. (1) din Legea administrației publice locale, nr. 215/2001, republicată, cu modificările și completările ulterioare

#### HOTĂRĂȘTE:

**Art.1.** Se aprobă rectificarea repartizării pe unități administrativ-teritoriale a sumelor defalcate din taxa pe valoarea adăugată pentru finanțarea drepturilor privind acordarea de produse lactate, panificație, mere și miere de albine în anul 2012, conform anexei care face parte integrantă din prezenta hotărâre.

**Art.2.** Cu aducerea la îndeplinire a prezentei hotărâri se

însărcinează Președintele Consiliului Județean Covasna și Direcția Economică.

Sf. Gheorghe, la 30 august 2012

**TAMÁS Sándor**  
Președinte

Contrasemnează,  
**VARGA Zoltán**  
Secretar al județului Covasna

Anexă la Hotărârea nr. 118/2012

**SITUAȚIE**

cu privire la rectificarea repartizării pe unități administrativ teritoriale a sumelor defalcate din taxa pe valoarea adăugată pentru finanțarea drepturilor privind acordarea de produse lactate, panificație, mere și miere de albine în anul 2012

Nr. crt.	Unitatea administrativ - teritorială	AN 2012
1	Aita Mare	-24.00
2	Arcuș	-3.00
3	Barcani	-38.00
4	Bățani	-22.00
5	Belin	-51.00
6	Bixad	-8.00
7	Bodoc	-10.00
8	Boroșneul Mare	-12.00
9	Brateș	-6.00
10	Brăduț	-31.00
11	Brețcu	-16.00
12	Catalina	-11.00
13	Cernat	-8.00
14	Chichiș	-7.00
15	Comandău	-4.00
16	Dalnic	-4.00
17	Dobârlău	-5.00
18	Estelnic	-6.00
19	Ghelința	-16.00
20	Ghidfalău	-11.00
21	Hăghig	-13.00
22	Ilieni	-6.00
23	Lemnia	-9.00
24	Malnaș	-5.00
25	Mereni	-5.00
26	Micfalău	-6.00
27	Moacșa	-5.00
28	Ojdula	-29.00
29	Ozun	-18.00
30	Poian	-7.00
31	Reci	-11.00
32	Sita Buzăului	-43.00
33	Sânzieni	-18.00
34	Turia	-15.00
35	Valea Crișului	-11.00
36	Valea Mare	-5.00
37	Vâlcele	-74.00
38	Vârghiș	-19.00
39	Zagon	-54.00
40	Zăbala	-20.00
41	Sfântu Gheorghe	-247.00
42	Târgu Secuiesc	-161.00
43	Baraolt	-23.00
44	Covasna	-69.00
45	Întorsura Buzăului	-88.00
<b>Total</b>		<b>-1,254.00</b>

**HOTĂRÂREA Nr. 119/2012**  
**cu privire la modificarea anexei nr. 1 la Hotărârea**  
**Consiliului Județean Covasna nr. 21/2012 privind**  
**finanțarea nerambursabilă din fonduri publice a**  
**programelor, proiectelor și acțiunilor culturale, pentru**  
**activități educativ-științifice, sportive, de recreere și de**  
**tinereț, sprijinul financiar acordat unităților de cult din**  
**bugetul Consiliului Județean Covasna pe anul 2012**

Consiliul Județean Covasna, întrunit în ședința sa ordinară din data de 30 august 2012, analizând Expunerea de motive a Președintelui Consiliului Județean Covasna cu privire la modificarea anexei nr. 1 la Hotărârea Consiliului Județean Covasna nr. 21/2012 privind finanțarea nerambursabilă din fonduri publice a programelor, proiectelor și acțiunilor culturale, pentru activități educativ-științifice, sportive, de recreere și de

tinereț, sprijinul financiar acordat unităților de cult din bugetul Consiliului Județean Covasna pe anul 2012, având în vedere: Raportul de specialitate al Direcției Economice; Rapoartele de avizare ale comisiilor de specialitate ale Consiliului Județean Covasna; Hotărârea Consiliului Județean Covasna nr. 8/2012 privind aprobarea bugetului propriu al județului Covasna și al instituțiilor publice de interes județean, pe anul 2012; Hotărârea Consiliului Județean Covasna nr. 95/2012 privind reorganizarea și funcționarea Comisiei de evaluare și selecționare a proiectelor în vederea atribuirii contractelor de finanțare nerambursabilă din fonduri publice pentru activități educativ-științifice, sportive și de recreere, precum și de sprijin financiar acordat unităților de cult; procesul-verbal nr. 1/2012 al Comisiei de evaluare și selecționare a proiectelor în vederea atribuirii contractelor de finanțare nerambursabilă din fonduri

publice pentru activități educativ-științifice, sportive și de recreere, precum și de sprijin financiar acordat unităților de cult; adresa Asociației Alpin Sport, înregistrată la Registratura generală a Consiliului Județean Covasna sub nr. 6939/13.08.2012; adresa Asociației KSE Tg. Secuiesc-Secția Futsal, înregistrată la Registratura generală a Consiliului Județean Covasna sub nr. 6965/13.08.2012; adresa Asociației KSE Tg. Secuiesc-Secția Baschet, înregistrată la Registratura generală a Consiliului Județean Covasna sub nr. 6966/13.08.2012; adresa Asociației Fotbal Club Zagon, înregistrată la Registratura generală a Consiliului Județean Covasna sub nr. 6964/13.08.2012; adresa Asociației Sport Klub Aluta Sf. Gheorghe, înregistrată la Registratura generală a Consiliului Județean Covasna sub nr. 5334/27.06.2012; în conformitate cu prevederile: art. 3 alin. (2) din Legea nr. 273/2006 privind finanțele publice locale, cu modificările și completările ulterioare; Legii nr. 350/2005 privind regimul finanțării nerambursabile din fonduri publice alocate pentru activități nonprofit de interes general, cu modificările și completările ulterioare; Legii educației fizice și sportului nr. 69/2000, cu modificările și completările ulterioare; Ordinului Agenției Naționale pentru Sport nr. 130/2006 privind finanțarea nerambursabilă din fonduri publice a proiectelor cluburilor sportive de drept privat și ale asociațiilor pe ramura de sport județene și ale municipiului București, cu modificările ulterioare; Legea tinerilor nr. 350/2006, cu modificările ulterioare; art. 91 alin. (5) lit. „b” din Legea administrației publice locale nr. 215/2001, republicată, cu modificările și completările ulterioare; în baza art. 91 alin. (1) lit. „f” și în temeiul art. 97 alin. (1) din Legea administrației publice locale, nr. 215/2001, republicată, cu modificările și completările ulterioare

#### HOTĂRĂȘTE:

**Articol unic.** Anexa nr. 1 la Hotărârea Consiliului Județean Covasna nr. 21/2012 privind finanțarea nerambursabilă din fonduri publice a programelor, proiectelor și acțiunilor culturale, pentru activități educativ-științifice, sportive, de recreere și de tineret, sprijinul financiar acordat unităților de cult din bugetul Consiliului Județean Covasna pe anul 2012 se modifică după cum urmează:

Nr crt.	Denumirea instituției/organizației	Denumirea proiectului/programului	Sprijin financiar acordat (lei)
1.	Asociația „Alpin Sport”	Lanțul de expediții „Ardeleni pe vârfuri” Expediția Himalaya 2012	0
2.	Asociația „Alpin Sport”	Lanțul de expediții „Ardeleni pe vârfuri” Expediția Mont Blanc 2012, pentru începători	7.000
34.	Asociația Club Sportiv „KSE” Târgu Secuiesc	Participare în campionatul național de futsal divizia A	47.000
37.	Asociația Club Sportiv „KSE” Târgu Secuiesc	Participare în campionatul național de baschet divizia B feminin	70.000
45.	Asociația Fotbal Club Zagon	Participare la campionatul județean de fotbal	77.000

#### BUGETUL LOCAL (mii lei) rectificare Județul Covasna

Nr. rând	Denumirea indicatorilor	Cod	Anul 2012	din care:			
				Trim. I.	Trim. II.	Trim. III.	Trim. IV.
1	TOTAL VENITURI (cod 00.02+06.02+00.15+00.16+00.17+45.02)	00.01	1254.00			138.00	1116.00
3	I. VENITURI CURENTE (cod 00.03+00.12)	00.02	1254.00			138.00	1116.00
4	A. VENITURI FISCALE (cod 00.04+00.09+00.10+00.11)	00.03	1254.00			138.00	1116.00
33	A4. IMPOZITE ȘI TAXE PE BUNURI ȘI SERVICII (cod 11.02+12.02+15.02+16.02)	00.10	1254.00			138.00	1116.00
34	Sume defalcate din TVA (cod 11.02.01+11.02.02+11.02.05+11.02.06+11.02.07)	11.02	1254.00			138.00	1116.00
35	Sume defalcate din taxa pe valoarea adăugată pentru finanțarea cheltuielilor descentralizate la nivelul județelor	11.02.01	1254.00			138.00	1116.00
211	TOTAL CHELTUIELI (cod 50.02+59.02+63.02+69.02+79.02)	49.02	1266.00			-158.00	1424.00
1	TOTAL CHELTUIELI (SECȚIUNEA DE FUNCȚIONARE+SECȚIUNEA DE DEZVOLTARE)		1266.00			-158.00	1424.00
4	CHELTUIELI CURENTE (cod 10+20+30+40+50+51SF+55SF+57+59)	01	1254.00			-170.00	1424.00
5	TITLUL I CHELTUIELI DE PERSONAL (cod 10.01+10.02+10.03)	10					
6	Cheltuieli salariale în bani (cod 10.01.01 la 10.01.16 +10.01.30)	10.01					

47.	Asociația Club Sport „ALUTA”	Concurs de triatlon distanță lungă IRONMEN-Ungaria	0
49.	Asociația Club Sport „ALUTA”	Cantonamentul și concursul „Texas Halfironman” și „Texas Ironmen”	2.000
<b>Total:</b>			<b>587.000</b>

Sf. Gheorghe, la 30 august 2012

**TAMÁS Sándor**  
Președinte

**Contrasemnează,**  
**VARGA Zoltán**  
Secretar al județului Covasna

#### HOTĂRĂȘTEA Nr. 120/2012 cu privire la rectificarea bugetului propriu al județului Covasna și al instituțiilor publice de interes județean pe anul 2012

Consiliul Județean Covasna, întrunit în ședința sa ordinară din data de 30 august 2012, analizând Expunerea de motive a Președintelui Consiliului Județean Covasna cu privire la rectificarea bugetului propriu al județului Covasna și al instituțiilor publice de interes județean pe anul 2012, având în vedere: Raportul de specialitate al Direcției Economice; Rapoartele de avizare ale Comisiilor de specialitate ale Consiliului Județean Covasna; Legea nr. 273/2006 privind finanțele publice locale, cu modificările și completările ulterioare; în baza art. 91 alin. (3) lit. „a”, și în temeiul art. 97 alin. (1) din Legea administrației publice locale nr. 215/2001, republicată, cu modificările și completările ulterioare

#### HOTĂRĂȘTE:

**Art.1.** Se aprobă rectificarea bugetului propriu al județului Covasna și al instituțiilor publice de interes județean pe anul 2012, conform anexelor nr. 1F, 1/1e, 1/2d, 1/7b, 1/8a, 1/9a, 1/10a, 1/11a, 1/17b, 1/21a, 1/31b, 1/33b, 2<sup>6</sup>, VP<sup>5</sup>, VP2c, VP3c, VP6b, VP7a și 2<sup>VP4</sup>, care fac parte integrantă din prezenta hotărâre

**Art.2.** Aprobă utilizarea din excedentul anului precedent a sumei de 12.000 lei pentru finanțarea investiției secțiunii de dezvoltare.

**Art.3.** Cu aducerea la îndeplinire a prezentei hotărâri se însărcinează Președintele Consiliului Județean Covasna, Direcția Economică și instituțiile publice interesate.

Sf. Gheorghe, la 30 august 2012

**TAMÁS Sándor**  
Președinte

**Contrasemnează,**  
**VARGA Zoltán**  
Secretar al județului Covasna

Anexa nr. 1F la Hotărârea nr. 120/2012

Nr. rând	Denumirea indicatorilor	Cod	Anul 2012	din care:			
				Trim. I.	Trim. II.	Trim. III.	Trim. IV.
7	Salarii de baza	10.01.01					
10	Sporuri pentru condiții de muncă	10.01.05					
11	Alte sporuri	10.01.06					
16	Fond aferent plății cu ora	10.01.11					
18	Indemnizații de delegare	10.01.13					
20	Alocații pentru transportul la și de la locul de muncă	10.01.15					
22	Alte drepturi salariale în bani	10.01.30					
31	Contribuții (cod 10.03.01 la 10.03.06)	10.03					
32	Contribuții de asigurări sociale de stat	10.03.01					
33	Contribuții de asigurări de șomaj	10.03.02					
34	Contribuții de asigurări sociale de sănătate	10.03.03					
35	Contribuții de asigurări pentru accidente de muncă și boli profesionale	10.03.04					
37	Contribuții pentru concedii și indemnizații	10.03.06					
38	TITLUL II BUNURI ȘI SERVICII (cod 20.01 la 20.06+20.09 la 20.16+20.18 la 20.27+20.30)	20	800.00			800.00	
39	Bunuri și servicii (cod 20.01.01 la 20.01.09+20.01.30)	20.01					
40	Furnituri de birou	20.01.01					
41	Materiale pentru curățenie	20.01.02					
42	Încălzit, iluminat și forță motrică	20.01.03					
43	Apă, canal și salubritate	20.01.04					
44	Carburanți și lubrifianți	20.01.05					
45	Piese de schimb	20.01.06					
46	Transport	20.01.07					
47	Poștă, telecomunicații, radio, tv, internet	20.01.08					
48	Materiale și prestări de servicii cu caracter funcțional	20.01.09					
49	Alte bunuri și servicii pentru întreținere și funcționare	20.01.30					
50	Reparații curente	20.02					
59	Bunuri de natura obiectelor de inventar (cod 20.05.01+20.05.03+20.05.30)	20.05					
62	Alte obiecte de inventar	20.05.30					
63	Deplasări, detașări, transferări (cod 20.06.01+20.06.02)	20.06					
64	Deplasări interne, detașări, transferări	20.06.01					
80	Comisioane și alte costuri aferente împrumuturilor (cod 20.24.01+20.24.02)	20.24	200.00			200.00	
82	Comisioane și alte costuri aferente împrumuturilor interne	20.24.02	200.00			200.00	
86	Alte cheltuieli (cod 20.30.01 la 20.30.04+20.30.06+20.30.07+20.30.09+20.30.30)	20.30	600.00			600.00	
89	Prime de asigurare non-viață	20.30.03					
94	Alte cheltuieli cu bunuri și servicii	20.30.30	600.00			600.00	
95	TITLUL III DOBÂNZI (cod 30.01 la 30.03)	30	80.00				80.00
96	Dobânzi aferente datoriei publice interne (cod 30.01.01+30.01.02)	30.01	80.00				80.00
97	Dobânzi aferente datoriei publice interne directe	30.01.01	80.00				80.00
113	TITLUL V FONDURI DE REZERVĂ (cod 50.04)	50	-1109.00			-1109.00	
114	Fond de rezervă bugetară la dispoziția autorităților locale	50.04	-1109.00			-1109.00	
116	TITLUL VI TRANSFERURI ÎNTRE UNITĂȚI ALE ADMINISTRAȚIEI PUBLICE (cod 51.01)	51SF	90.00				90.00
117	Transferuri curente (cod 51.01.01+51.01.03+51.01.05+51.01.14+51.01.15+51.01.24+51.01.26+51.01.31+51.01.37+51.01.39+51.01.46+51.01.49)	51.01	90.00				90.00
118	Transferuri către instituții publice	51.01.01	90.00				90.00
141	TITLUL IX ASISTENȚĂ SOCIALĂ (cod 57.02)	57	1254.00				1254.00
142	Ajutoare sociale (cod 57.02.01 la 57.02.04)	57.02	1254.00				1254.00
144	Ajutoare sociale în natură	57.02.02	1254.00				1254.00
147	TITLUL X ALTE CHELTUIELI (cod 59.01+59.02+59.08+59.11+59.12+59.15+59.17+59.20+59.22+59.25+59.30)	59	139.00			139.00	
151	Asociații și fundații	59.11	139.00			139.00	
262	CHELTUIELI DE CAPITAL (cod 71+72+75)	70	12.00			12.00	
263	TITLUL XII ACTIVE NEFINANCIARE (cod 71.01 la 71.03)	71	12.00			12.00	
264	Active fixe (cod 71.01.01+71.01.02+71.01.03+71.01.30)	71.01	12.00			12.00	
268	Alte active fixe	71.01.30	12.00			12.00	
213	Partea I-a SERVICII PUBLICE GENERALE (cod 51.02+54.02+55.02+56.02)	50.02	-1107.00			-1107.00	
214	Autorități publice și acțiuni externe (cod 51.02.01)	51.02	2.00			2.00	
1	TOTAL CHELTUIELI (SECȚIUNEA DE FUNCȚIONARE+SECȚIUNEA DE DEZVOLTARE)		2.00			2.00	
4	CHELTUIELI CURENTE (cod 10+20+30+40+50+51SF+55SF+57+59)	01	2.00			2.00	
147	TITLUL X ALTE CHELTUIELI (cod 59.01+59.02+59.08+59.11+59.12+59.15+59.17+59.20+59.22+59.25+59.30)	59	2.00			2.00	
151	Asociații și fundații	59.11	2.00			2.00	
216	Autorități executive și legislative (cod 51.02.01.03)	51.02.01	2.00			2.00	
217	Autorități executive	51.02.01.03	2.00			2.00	
218	Alte servicii publice generale (cod 54.02.05+54.02.06+54.02.07+54.02.10+54.02.50)	54.02	-1109.00			-1109.00	
1	TOTAL CHELTUIELI (SECȚIUNEA DE FUNCȚIONARE+SECȚIUNEA DE DEZVOLTARE)		-1109.00			-1109.00	
4	CHELTUIELI CURENTE (cod 10+20+30+40+50+51SF+55SF+57+59)	01	-1109.00			-1109.00	
113	TITLUL V FONDURI DE REZERVĂ (cod 50.04)	50	-1109.00			-1109.00	
114	Fond de rezervă bugetară la dispoziția autorităților locale	50.04	-1109.00			-1109.00	
220	Fond de rezervă bugetară la dispoziția autorităților locale	54.02.05	-1109.00			-1109.00	

Nr. rând	Denumirea indicatorilor	Cod	Anul 2012	din care:			
				Trim. I.	Trim. II.	Trim. III.	Trim. IV.
248	Partea a III-a CHELTUIELI SOCIAL-CULTURALE (cod 65.02+66.02+67.02+68.02)	63.02	1481.00			137.00	1344.00
249	Învățământ (cod 65.02.03+65.02.04+65.02.05+65.02.07+65.02.11+65.02.50)	65.02	1254.00				1254.00
1	TOTAL CHELTUIELI (SECȚIUNEA DE FUNCȚIONARE+SECȚIUNEA DE DEZVOLTARE)		1254.00				1254.00
4	CHELTUIELI CURENTE (cod 10+20+30+40+50+51SF+55SF+57+59)	01	1254.00				1254.00
5	TITLUL I CHELTUIELI DE PERSONAL (cod 10.01+10.02+10.03)	10					
6	Cheltuieli salariale în bani (cod 10.01.01 la 10.01.16 +10.01.30)	10.01					
7	Salarii de bază	10.01.01					
10	Sporuri pentru condiții de muncă	10.01.05					
11	Alte sporuri	10.01.06					
16	Fond aferent plății cu ora	10.01.11					
18	Indemnizații de delegare	10.01.13					
20	Alocații pentru transportul la și de la locul de muncă	10.01.15					
22	Alte drepturi salariale în bani	10.01.30					
31	Contribuții (cod 10.03.01 la 10.03.06)	10.03					
32	Contribuții de asigurări sociale de stat	10.03.01					
33	Contribuții de asigurări de șomaj	10.03.02					
34	Contribuții de asigurări sociale de sănătate	10.03.03					
35	Contribuții de asigurări pentru accidente de muncă și boli profesionale	10.03.04					
37	Contribuții pentru concedii și indemnizații	10.03.06					
38	TITLUL II BUNURI ȘI SERVICII (cod 20.01 la 20.06+20.09 la 20.16+20.18 la 20.27+20.30)	20					
39	Bunuri și servicii (cod 20.01.01 la 20.01.09+20.01.30)	20.01					
40	Furnituri de birou	20.01.01					
41	Materiale pentru curățenie	20.01.02					
42	Încălzit, iluminat și forță motrică	20.01.03					
43	Apă, canal și salubritate	20.01.04					
44	Carburanți și lubrifianți	20.01.05					
45	Piese de schimb	20.01.06					
46	Transport	20.01.07					
47	Poștă, telecomunicații, radio, tv, internet	20.01.08					
48	Materiale și prestări de servicii cu caracter funcțional	20.01.09					
49	Alte bunuri și servicii pentru întreținere și funcționare	20.01.30					
50	Reparații curente	20.02					
59	Bunuri de natura obiectelor de inventar (cod 20.05.01+20.05.03+20.05.30)	20.05					
62	Alte obiecte de inventar	20.05.30					
63	Deplasări, detașări, transferări (cod 20.06.01+20.06.02)	20.06					
64	Deplasări interne, detașări, transferări	20.06.01					
86	Alte cheltuieli (cod 20.30.01 la 20.30.04+20.30.06+20.30.07+20.30.09+20.30.30)	20.30					
89	Prime de asigurare non-viață	20.30.03					
94	Alte cheltuieli cu bunuri și servicii	20.30.30					
141	TITLUL IX ASISTENȚĂ SOCIALĂ (cod 57.02)	57	1254.00				1254.00
142	Ajutoare sociale (cod 57.02.01 la 57.02.04)	57.02	1254.00				1254.00
144	Ajutoare sociale în natură	57.02.02	1254.00				1254.00
251	Învățământ preșcolar și primar (cod 65.02.03.01+65.02.03.02)	65.02.03	762.00				762.00
252	Învățământ preșcolar	65.02.03.01	140.00				140.00
253	Învățământ primar	65.02.03.02	622.00				622.00
254	Învățământ secundar (cod 65.02.04.01+65.02.04.02+65.02.04.03)	65.02.04	492.00				492.00
255	Învățământ secundar inferior	65.02.04.01	492.00				492.00
275	Cultură, recreere și religie (cod 67.02.03+67.02.05+67.02.06+67.02.50)	67.02	227.00			137.00	90.00
1	TOTAL CHELTUIELI (SECȚIUNEA DE FUNCȚIONARE+SECȚIUNEA DE DEZVOLTARE)		227.00			137.00	90.00
4	CHELTUIELI CURENTE (cod 10+20+30+40+50+51SF+55SF+57+59)	01	227.00			137.00	90.00
116	TITLUL VI TRANSFERURI ÎNTRE UNITĂȚI ALE ADMINISTRAȚIEI PUBLICE (cod 51.01)	51SF	90.00				90.00
117	Transferuri curente (cod 51.01.01+51.01.03+51.01.05+51.01.14+51.01.15+51.01.24+51.01.26+51.01.31+51.01.37+51.01.39+51.01.46+51.01.49)	51.01	90.00				90.00
118	Transferuri către instituții publice	51.01.01	90.00				90.00
147	TITLUL X ALTE CHELTUIELI (cod 59.01+59.02+59.08+59.11+59.12+59.15+59.17+59.20+59.22+59.25+59.30)	59	137.00			137.00	
151	Asociații și fundații	59.11	137.00			137.00	
277	Servicii culturale (cod 67.02.03.02+67.02.03.03+67.02.03.04+67.02.03.05+67.02.03.06+67.02.03.07+67.02.03.08+67.02.03.12+67.02.03.30)	67.02.03	90.00				90.00
279	Muzee	67.02.03.03	90.00				90.00
287	Servicii recreative și sportive (cod 67.02.05.01+67.02.05.02+67.02.05.03)	67.02.05	137.00			137.00	
288	Sport	67.02.05.01	137.00			137.00	
308	Partea a IV-a SERVICII ȘI DEZVOLTARE PUBLICĂ, LOCUINȚE, MEDIU ȘI APE (cod 70.02+74.02)	69.02	280.00			200.00	80.00
321	Protecția mediului (cod 74.02.03+74.02.05+74.02.06)	74.02	280.00			200.00	80.00
1	TOTAL CHELTUIELI (SECȚIUNEA DE FUNCȚIONARE+SECȚIUNEA DE DEZVOLTARE)		280.00			200.00	80.00
4	CHELTUIELI CURENTE (cod 10+20+30+40+50+51SF+55SF+57+59)	01	280.00			200.00	80.00
38	TITLUL II BUNURI ȘI SERVICII (cod 20.01 la 20.06+20.09 la 20.16+20.18 la 20.27+20.30)	20	200.00			200.00	

Nr. rând	Denumirea indicatorilor	Cod	Anul 2012	din care:			
				Trim. I.	Trim. II.	Trim. III.	Trim. IV.
80	Comisioane și alte costuri aferente împrumuturilor (cod 20.24.01+20.24.02)	20.24	200.00			200.00	
82	Comisioane și alte costuri aferente împrumuturilor interne	20.24.02	200.00			200.00	
95	TITLUL III DOBÂNZI (cod 30.01 la 30.03)	30	80.00				80.00
96	Dobânzi aferente datoriei publice interne (cod 30.01.01+30.01.02)	30.01	80.00				80.00
97	Dobânzi aferente datoriei publice interne directe	30.01.01	80.00				80.00
324	Salubritate și gestiunea deșeurilor (cod 74.02.05.01+74.02.05.02)	74.02.05	280.00			200.00	80.00
326	Colectarea, tratarea și distrugerea deșeurilor	74.02.05.02	280.00			200.00	80.00
329	Partea a V-a ACȚIUNI ECONOMICE (cod 80.02+81.02+83.02+84.02+87.02)	79.02	612.00			612.00	
351	Transporturi (cod 84.02.03+84.02.06+84.02.50)	84.02	612.00			612.00	
1	TOTAL CHELTUIELI (SECȚIUNEA DE FUNCȚIONARE+SECȚIUNEA DE DEZVOLTARE)		612.00			612.00	
4	CHELTUIELI CURENTE (cod 10+20+30+40+50+51SF+55SF+57+59)	01	600.00			600.00	
38	TITLUL II BUNURI ȘI SERVICII (cod 20.01 la 20.06+20.09 la 20.16+20.18 la 20.27+20.30)	20	600.00			600.00	
86	Alte cheltuieli (cod 20.30.01 la 20.30.04+20.30.06+20.30.07+20.30.09+20.30.30)	20.30	600.00			600.00	
94	Alte cheltuieli cu bunuri și servicii	20.30.30	600.00			600.00	
262	CHELTUIELI DE CAPITAL (cod 71+72+75)	70	12.00			12.00	
263	TITLUL XII ACTIVE NEFINANCIARE (cod 71.01 la 71.03)	71	12.00			12.00	
264	Active fixe (cod 71.01.01+71.01.02+71.01.03+71.01.30)	71.01	12.00			12.00	
268	Alte active fixe	71.01.30	12.00			12.00	
353	Transport rutier (cod 84.02.03.01+84.02.03.02+84.02.03.03)	84.02.03	612.00			612.00	
354	Drumuri și poduri	84.02.03.01	612.00			612.00	
369	VII. REZERVE, EXCEDENT/DEFICIT	96.02	-12.00			296.00	-308.00
374	EXCEDENT 98.02.96 +98.02.97	98.02				296.00	
375	Excedentul secțiunii de funcționare	98.02.96				308.00	
380	DEFICIT 1) 99.02.96 +99.02.97	99.02	-12.00				-308.00
381	Deficitul secțiunii de funcționare	99.02.96					-308.00
382	Deficitul secțiunii de dezvoltare	99.02.97	-12.00			-12.00	
384	VENITURILE SECȚIUNII DE FUNCȚIONARE - TOTAL (cod 00.02+00.16+00.17)	00.01SF	1254.00			138.00	1116.00
385	I. VENITURI CURENTE (cod 00.03+00.12)	00.02	1254.00			138.00	1116.00
386	A. VENITURI FISCALE (cod 00.03-11.02.07)	00.03	1254.00			138.00	1116.00
414	A4. IMPOZITE ȘI TAXE PE BUNURI ȘI SERVICII (cod 11.02.01+11.02.02+11.02.05+11.02.06+12.02+15.02+16.02)	00.10	1254.00			138.00	1116.00
415	Sume defalcate din TVA (cod 11.02.01+11.02.02+11.02.05+11.02.06)	11.02	1254.00			138.00	1116.00
416	Sume defalcate din taxa pe valoarea adăugată pentru finanțarea cheltuielilor descentralizate la nivelul județelor (cod 11.02.01)	11.02.01	1254.00			138.00	1116.00
503	CHELTUIELILE SECȚIUNII DE FUNCȚIONARE (cod 50.02+59.02+63.02+69.02+79.02)	49.02	1254.00			-170.00	1424.00
504	Partea I-a SERVICII PUBLICE GENERALE (cod 51.02+54.02+55.02+56.02)	50.02	-1107.00			-1107.00	
505	Autorități publice și acțiuni externe (cod 51.02.01)	51.02	2.00			2.00	
506	Autorități publice și acțiuni externe (cod 51.02.01.03)	51.02.01	2.00			2.00	
507	Din total capitol:	51.02.01.03	2.00			2.00	
508	Alte servicii publice generale (cod 54.02.05+54.02.06+54.02.07+54.02.10+54.02.50)	54.02	-1109.00			-1109.00	
509	Fond de rezervă bugetară la dispoziția autorităților locale	54.02.05	-1109.00			-1109.00	
534	Partea a III-a CHELTUIELI SOCIAL-CULTURALE (cod 65.02+66.02+67.02+68.02)	63.02	1481.00			137.00	1344.00
535	Învățământ (cod 65.02.03+65.02.04+65.02.05+65.02.07+65.02.11+65.02.50)	65.02	1254.00				1254.00
537	Învățământ preșcolar și primar (cod 65.02.03.01+65.02.03.02)	65.02.03	762.00				762.00
538	Învățământ preșcolar	65.02.03.01	140.00				140.00
539	Învățământ primar	65.02.03.02	622.00				622.00
540	Învățământ secundar (cod 65.02.04.01+65.02.04.02+65.02.04.03)	65.02.04	492.00				492.00
541	Învățământ secundar inferior	65.02.04.01	492.00				492.00
561	Cultură, recreere și religie (cod 67.02.03+67.02.05+67.02.06+67.02.50)	67.02	227.00			137.00	90.00
563	Servicii culturale (cod 67.02.03.02+67.02.03.03+67.02.03.04+67.02.03.05+67.02.03.06+67.02.03.07+67.02.03.08+67.02.03.12+67.02.03.30)	67.02.03	90.00				90.00
565	Muzee	67.02.03.03	90.00				90.00
573	Servicii recreative și sportive (cod +67.02.05.02+67.02.05.03)	67.02.05	137.00			137.00	
574	Sport	67.02.05.01	137.00			137.00	
594	Partea a IV-a SERVICII ȘI DEZVOLTARE PUBLICĂ, LOCUINȚE, MEDIU ȘI APE (cod 70.02+74.02)	69.02	280.00			200.00	80.00
607	Protecția mediului (cod 74.02.03+74.02.05+74.02.06)	74.02	280.00			200.00	80.00
610	Salubritate și gestiunea deșeurilor (cod 74.02.05.01+74.02.05.02)	74.02.05	280.00			200.00	80.00
612	Colectarea, tratarea și distrugerea deșeurilor	74.02.05.02	280.00			200.00	80.00
615	Partea a V-a ACȚIUNI ECONOMICE (cod 80.02+81.02+83.02+84.02+87.02)	79.02	600.00			600.00	
637	Transporturi (cod 84.02.03+84.02.06+84.02.50)	84.02	600.00			600.00	
639	Transport rutier (cod 84.02.03.01+84.02.03.02+84.02.03.03)	84.02.03	600.00			600.00	
640	Drumuri și poduri	84.02.03.01	600.00			600.00	
654	Partea VII-a. REZERVE, EXCEDENT / DEFICIT (98.02-99.02)	96.02				308.00	-308.00
656	EXCEDENT 98.02.96	98.02				308.00	
657	Excedentul secțiunii de funcționare	98.02.96				308.00	
658	DEFICIT 99.02.96	99.02					-308.00
659	Deficitul secțiunii de funcționare	99.02.96					-308.00



Nr. rând	Denumirea indicatorilor	Cod	Anul 2012	din care:			
				Trim. I.	Trim. II.	Trim. III.	Trim. IV.
765	CHELTUIELILE SECȚIUNII DE DEZVOLTARE (cod 50.02+59.02+63.02+69.02+79.02)	49.02	12.00			12.00	
873	Partea a V-a ACȚIUNI ECONOMICE (cod 80.02+81.02+83.02+84.02+87.02)	79.02	12.00			12.00	
895	Transporturi (cod 84.02.03+84.02.06+84.02.50)	84.02	12.00			12.00	
897	Transport rutier (cod 84.02.03.01+84.02.03.02+84.02.03.03)	84.02.03	12.00			12.00	
898	Drumuri și poduri	84.02.03.01	12.00			12.00	
912	Partea VII-a. REZERVE, EXCEDENT/DEFICIT (98.02-99.02)	96.02	-12.00			-12.00	
916	DEFICIT 1) 99.02.97	99.02	-12.00			-12.00	
917	Deficitul secțiunii de dezvoltare	99.02.97	-12.00			-12.00	

Anexa nr. 1/1e la Hotărârea nr. 120/2012

**BUGETUL PE TITLURI DE CHELTUIELI, ARTICOLE ȘI ALINEATE (mii lei)**

Autorități executive

Capitolul 51.02.01 Autorități executive și legislative

Subcapitolul 51.02.01.03 Autorități executive

Nr. rând	Denumirea indicatorilor	Cod	Anul 2012	din care:			
				Trim. I.	Trim. II.	Trim. III.	Trim. IV.
1	TOTAL CHELTUIELI (SECȚIUNEA DE FUNCȚIONARE+SECȚIUNEA DE DEZVOLTARE)		2.00			2.00	
2	SECȚIUNEA DE FUNCȚIONARE (cod 01+79+84)		2.00			2.00	
4	CHELTUIELI CURENTE (cod 10+20+30+40+50+51SF+55SF+57+59)	01	2.00			2.00	
147	TITLUL X ALTE CHELTUIELI (cod 59.01+59.02+59.08+59.11+59.12+59.15+59.17+59.20+59.22+59.25+59.30)	59	2.00			2.00	
151	Asociații și fundații	59.11	2.00			2.00	

Anexa nr. 1/2d la Hotărârea nr. 120/2012

**BUGETUL PE TITLURI DE CHELTUIELI, ARTICOLE ȘI ALINEATE (mii lei)**

Autorități executive

Capitolul 54.02.05 Fond de rezervă bugetară la dispoziția autorităților locale

Subcapitolul 54.02.05 Fond de rezervă bugetară la dispoziția autorităților locale

Nr. rând	Denumirea indicatorilor	Cod	Anul 2012	din care:			
				Trim. I.	Trim. II.	Trim. III.	Trim. IV.
1	TOTAL CHELTUIELI (SECȚIUNEA DE FUNCȚIONARE+SECȚIUNEA DE DEZVOLTARE)		-1109.00			-1109.00	
2	SECȚIUNEA DE FUNCȚIONARE (cod 01+79+84)		-1109.00			-1109.00	
4	CHELTUIELI CURENTE (cod 10+20+30+40+50+51SF+55SF+57+59)	01	-1109.00			-1109.00	
113	TITLUL V FONDURI DE REZERVĂ (cod 50.04)	50	-1109.00			-1109.00	
114	Fond de rezervă bugetară la dispoziția autorităților locale	50.04	-1109.00			-1109.00	

Anexa nr. 1/7b la Hotărârea nr. 120/2012

**BUGETUL PE TITLURI DE CHELTUIELI, ARTICOLE ȘI ALINEATE (mii lei)**

Autorități executive

Capitolul 65.02.03 Învățământ preșcolar și primar

Subcapitolul 65.02.03.01 Învățământ preșcolar

Nr. rând	Denumirea indicatorilor	Cod	Anul 2012	din care:			
				Trim. I.	Trim. II.	Trim. III.	Trim. IV.
1	TOTAL CHELTUIELI (SECȚIUNEA DE FUNCȚIONARE+SECȚIUNEA DE DEZVOLTARE)		140.00				140.00
2	SECȚIUNEA DE FUNCȚIONARE (cod 01+79+84)		140.00				140.00
4	CHELTUIELI CURENTE (cod 10+20+30+40+50+51SF+55SF+57+59)	01	140.00				140.00
141	TITLUL IX ASISTENȚĂ SOCIALĂ (cod 57.02)	57	140.00				140.00
142	Ajutoare sociale (cod 57.02.01 la 57.02.04)	57.02	140.00				140.00
144	Ajutoare sociale în natură	57.02.02	140.00				140.00

Anexa nr. 1/8a la Hotărârea nr. 120/2012

**BUGETUL PE TITLURI DE CHELTUIELI, ARTICOLE ȘI ALINEATE (mii lei)**

Autorități executive

Capitolul 65.02.03 Învățământ preșcolar și primar

Subcapitolul 65.02.03.02 Învățământ primar

Nr. rând	Denumirea indicatorilor	Cod	Anul 2012	din care:			
				Trim. I.	Trim. II.	Trim. III.	Trim. IV.
1	TOTAL CHELTUIELI (SECȚIUNEA DE FUNCȚIONARE+SECȚIUNEA DE DEZVOLTARE)		622.00				622.00
2	SECȚIUNEA DE FUNCȚIONARE (cod 01+79+84)		622.00				622.00
4	CHELTUIELI CURENTE (cod 10+20+30+40+50+51SF+55SF+57+59)	01	622.00				622.00
141	TITLUL IX ASISTENȚĂ SOCIALĂ (cod 57.02)	57	622.00				622.00
142	Ajutoare sociale (cod 57.02.01 la 57.02.04)	57.02	622.00				622.00
144	Ajutoare sociale în natură	57.02.02	622.00				622.00

**BUGETUL PE TITLURI DE CHELTUIELI, ARTICOLE ȘI ALINEATE (mii lei)**  
Autorități executive

Capitolul 65.02.04 Învățământ secundar

Subcapitolul 65.02.04.01 Învățământ secundar inferior

Nr. rând	Denumirea indicatorilor	Cod	Anul 2012	din care:			
				Trim. I.	Trim. II.	Trim. III.	Trim. IV.
1	TOTAL CHELTUIELI (SECȚIUNEA DE FUNCȚIONARE+SECȚIUNEA DE DEZVOLTARE)		492.00				492.00
2	SECȚIUNEA DE FUNCȚIONARE (cod 01+79+84)		492.00				492.00
4	CHELTUIELI CURENTE (cod 10+20+30+40+50+51SF+55SF+57+59)	01	492.00				492.00
141	TITLUL IX ASISTENȚĂ SOCIALĂ (cod 57.02)	57	492.00				492.00
142	Ajutoare sociale (cod 57.02.01 la 57.02.04)	57.02	492.00				492.00
144	Ajutoare sociale în natură	57.02.02	492.00				492.00

Anexa nr. 1/10a la Hotărârea nr. 120/2012

**BUGETUL PE TITLURI DE CHELTUIELI, ARTICOLE ȘI ALINEATE (mii lei)**  
Școala specială Sf. Gheorghe

Capitolul 65.02.07.04 Școala Specială Sf. Gheorghe

Subcapitolul 65.02.07.04.01 Școala Specială Sf. Gheorghe

Nr. rând	Denumirea indicatorilor	Cod	Anul 2012	din care:			
				Trim. I.	Trim. II.	Trim. III.	Trim. IV.
1	TOTAL CHELTUIELI (SECȚIUNEA DE FUNCȚIONARE+SECȚIUNEA DE DEZVOLTARE)		394.00			204.70	189.30
2	SECȚIUNEA DE FUNCȚIONARE (cod 01+79+84)		394.00			204.70	189.30
4	CHELTUIELI CURENTE (cod 10+20+30+40+50+51SF+55SF+57+59)	01	394.00			204.70	189.30
5	TITLUL I CHELTUIELI DE PERSONAL (cod 10.01+10.02+10.03)	10	335.00			154.70	180.30
6	Cheltuieli salariale în bani (cod 10.01.01 la 10.01.16 +10.01.30)	10.01	256.50			115.50	141.00
7	Salarii de bază	10.01.01	168.00			48.00	120.00
10	Sporuri pentru condiții de muncă	10.01.05	6.20			5.20	1.00
11	Alte sporuri	10.01.06	9.90			6.90	3.00
16	Fond aferent plății cu ora	10.01.11	9.80			7.80	2.00
18	Indemnizații de delegare	10.01.13	2.00			2.00	
20	Alocații pentru transportul la și de la locul de muncă	10.01.15	0.80			0.80	
22	Alte drepturi salariale în bani	10.01.30	59.80			44.80	15.00
31	Contribuții (cod 10.03.01 la 10.03.06)	10.03	78.50			39.20	39.30
32	Contribuții de asigurări sociale de stat	10.03.01	56.60			26.60	30.00
33	Contribuții de asigurări de somaj	10.03.02	2.00			1.00	1.00
34	Contribuții de asigurări sociale de sănătate	10.03.03	15.40			8.40	7.00
35	Contribuții de asigurări pentru accidente de muncă și boli profesionale	10.03.04	0.60			0.30	0.30
37	Contribuții pentru concedii și indemnizații	10.03.06	3.90			2.90	1.00
38	TITLUL II BUNURI ȘI SERVICII (cod 20.01 la 20.06+20.09 la 20.16+20.18 la 20.27+20.30)	20	59.00			50.00	9.00
39	Bunuri și servicii (cod 20.01.01 la 20.01.09+20.01.30)	20.01	35.50			30.50	5.00
40	Furnituri de birou	20.01.01	1.00			0.50	0.50
41	Materiale pentru curățenie	20.01.02	1.00			0.50	0.50
42	Încălzit, iluminat și forță motrică	20.01.03	5.00			5.00	
43	Apă, canal și salubritate	20.01.04	1.00			1.00	
44	Carburanți și lubrifianți	20.01.05	3.00			2.00	1.00
45	Piese de schimb	20.01.06	2.50			2.00	0.50
46	Transport	20.01.07	6.00			5.00	1.00
47	Poștă, telecomunicații, radio, tv, internet	20.01.08	1.50			1.50	
48	Materiale și prestări de servicii cu caracter funcțional	20.01.09	3.00			3.00	
49	Alte bunuri și servicii pentru întreținere și funcționare	20.01.30	11.50			10.00	1.50
50	Reparații curente	20.02	12.00			12.00	
59	Bunuri de natura obiectelor de inventar (cod 20.05.01+20.05.03+20.05.30)	20.05	3.50			3.50	
62	Alte obiecte de inventar	20.05.30	3.50			3.50	
63	Deplasări, detașări, transferări (cod 20.06.01+20.06.02)	20.06	0.50			0.50	
64	Deplasări interne, detașări, transferări	20.06.01	0.50			0.50	
86	Alte cheltuieli (cod 20.30.01 la 20.30.04+20.30.06+20.30.07+20.30.09+20.30.30)	20.30	7.50			3.50	4.00
89	Prime de asigurare non-viață	20.30.03	3.50			0.50	3.00
94	Alte cheltuieli cu bunuri și servicii	20.30.30	4.00			3.00	1.00

Anexa nr. 1/11a la Hotărârea nr. 120/2012

**BUGETUL PE TITLURI DE CHELTUIELI, ARTICOLE ȘI ALINEATE (mii lei)**  
Școala specială Olteni

Capitolul 65.02.07.04 Școala Specială Olteni

Subcapitolul 65.02.07.04.02 Școala Specială Olteni

Nr. rând	Denumirea indicatorilor	Cod	Anul 2012	din care:			
				Trim. I.	Trim. II.	Trim. III.	Trim. IV.
1	TOTAL CHELTUIELI (SECȚIUNEA DE FUNCȚIONARE+SECȚIUNEA DE DEZVOLTARE)		-394.00			-204.70	-189.30
2	SECȚIUNEA DE FUNCȚIONARE (cod 01+79+84)		-394.00			-204.70	-189.30
4	CHELTUIELI CURENTE (cod 10+20+30+40+50+51SF+55SF+57+59)	01	-394.00			-204.70	-189.30
5	TITLUL I CHELTUIELI DE PERSONAL (cod 10.01+10.02+10.03)	10	-335.00			-154.70	-180.30
6	Cheltuieli salariale în bani (cod 10.01.01 la 10.01.16 +10.01.30)	10.01	-256.50			-115.50	-141.00
7	Salarii de bază	10.01.01	-168.00			-48.00	-120.00
10	Sporuri pentru condiții de muncă	10.01.05	-6.20			-5.20	-1.00

Nr. rând	Denumirea indicatorilor	Cod	Anul 2012	din care:			
				Trim. I.	Trim. II.	Trim. III.	Trim. IV.
11	Alte sporuri	10.01.06	-9.90			-6.90	-3.00
16	Fond aferent plății cu ora	10.01.11	-9.80			-7.80	-2.00
18	Indemnizații de delegare	10.01.13	-2.00			-2.00	
20	Alocații pentru transportul la și de la locul de muncă	10.01.15	-0.80			-0.80	
22	Alte drepturi salariale în bani	10.01.30	-59.80			-44.80	-15.00
31	Contribuții (cod 10.03.01 la 10.03.06)	10.03	-78.50			-39.20	-39.30
32	Contribuții de asigurări sociale de stat	10.03.01	-56.60			-26.60	-30.00
33	Contribuții de asigurări de șomaj	10.03.02	-2.00			-1.00	-1.00
34	Contribuții de asigurări sociale de sănătate	10.03.03	-15.40			-8.40	-7.00
35	Contribuții de asigurări pentru accidente de muncă și boli profesionale	10.03.04	-0.60			-0.30	-0.30
37	Contribuții pentru concedii și indemnizații	10.03.06	-3.90			-2.90	-1.00
38	TITLUL II BUNURI ȘI SERVICII (cod 20.01 la 20.06+20.09 la 20.16+20.18 la 20.27+20.30)	20	-59.00			-50.00	-9.00
39	Bunuri și servicii (cod 20.01.01 la 20.01.09+20.01.30)	20.01	-35.50			-30.50	-5.00
40	Furnituri de birou	20.01.01	-1.00			-0.50	-0.50
41	Materiale pentru curățenie	20.01.02	-1.00			-0.50	-0.50
42	Încălzit, iluminat și forță motrică	20.01.03	-5.00			-5.00	
43	Apă, canal și salubritate	20.01.04	-1.00			-1.00	
44	Carburanți și lubrifianți	20.01.05	-3.00			-2.00	-1.00
45	Piese de schimb	20.01.06	-2.50			-2.00	-0.50
46	Transport	20.01.07	-6.00			-5.00	-1.00
47	Poștă, telecomunicații, radio, tv, internet	20.01.08	-1.50			-1.50	
48	Materiale și prestări de servicii cu caracter funcțional	20.01.09	-3.00			-3.00	
49	Alte bunuri și servicii pentru întreținere și funcționare	20.01.30	-11.50			-10.00	-1.50
50	Reparații curente	20.02	-12.00			-12.00	
59	Bunuri de natura obiectelor de inventar (cod 20.05.01+20.05.03+20.05.30)	20.05	-3.50			-3.50	
62	Alte obiecte de inventar	20.05.30	-3.50			-3.50	
63	Deplasări, detașări, transferări (cod 20.06.01+20.06.02)	20.06	-0.50			-0.50	
64	Deplasări interne, detașări, transferări	20.06.01	-0.50			-0.50	
86	Alte cheltuieli (cod 20.30.01 la 20.30.04+20.30.06+20.30.07+20.30.09+20.30.30)	20.30	-7.50			-3.50	-4.00
89	Prime de asigurare non-viață	20.30.03	-3.50			-0.50	-3.00
94	Alte cheltuieli cu bunuri și servicii	20.30.30	-4.00			-3.00	-1.00

Anexa nr. 1/17b la Hotărârea nr. 120/2012

**BUGETUL PE TITLURI DE CHELTUIELI, ARTICOLE ȘI ALINEATE (mii lei)**  
MNS

Capitolul 67.02.03 Servicii culturale  
Subcapitolul 67.02.03.03 Muzee

Nr. rând	Denumirea indicatorilor	Cod	Anul 2012	din care:			
				Trim. I.	Trim. II.	Trim. III.	Trim. IV.
1	TOTAL CHELTUIELI (SECȚIUNEA DE FUNCȚIONARE+SECȚIUNEA DE DEZVOLTARE)		90.00				90.00
2	SECȚIUNEA DE FUNCȚIONARE (cod 01+79+84)		90.00				90.00
4	CHELTUIELI CURENTE (cod 10+20+30+40+50+51SF+55SF+57+59)	01	90.00				90.00
116	TITLUL VI TRANSFERURI ÎNTRE UNITĂȚI ALE ADMINISTRAȚIEI PUBLICE (cod 51.01)	51SF	90.00				90.00
117	Transferuri curente (cod 51.01.01+51.01.03+51.01.05+51.01.14+51.01.15+51.01.24+51.01.26+51.01.31+51.01.37+51.01.39 + 51.01.46+51.01.49)	51.01	90.00				90.00
118	Transferuri către instituții publice	51.01.01	90.00				90.00

Anexa nr. 1/21a la Hotărârea nr. 120/2012

**BUGETUL PE TITLURI DE CHELTUIELI, ARTICOLE ȘI ALINEATE (mii lei)**  
Autorități executive

Capitolul 67.02.05 Servicii recreative și sportive  
Subcapitolul 67.02.05.01 Sport

Nr. rând	Denumirea indicatorilor	Cod	Anul 2012	din care:			
				Trim. I.	Trim. II.	Trim. III.	Trim. IV.
1	TOTAL CHELTUIELI (SECȚIUNEA DE FUNCȚIONARE+SECȚIUNEA DE DEZVOLTARE)		137.00			137.00	
2	SECȚIUNEA DE FUNCȚIONARE (cod 01+79+84)		137.00			137.00	
4	CHELTUIELI CURENTE (cod 10+20+30+40+50+51SF+55SF+57+59)	01	137.00			137.00	
147	TITLUL X ALTE CHELTUIELI (cod 59.01+59.02+59.08+59.11+59.12+59.15+59.17+59.20+59.22+59.25+59.30)	59	137.00			137.00	
151	Asociații și fundații	59.11	137.00			137.00	

Anexa nr. 1/31b la Hotărârea nr. 120/2012

**BUGETUL PE TITLURI DE CHELTUIELI, ARTICOLE ȘI ALINEATE (mii lei)**  
Autorități executive

Capitolul 74.02.05 Salubritate și gestiunea deșeurilor  
Subcapitolul 74.02.05.02 Colectarea, tratarea și distrugerea deșeurilor

Nr. rând	Denumirea indicatorilor	Cod	Anul 2012	din care:			
				Trim. I.	Trim. II.	Trim. III.	Trim. IV.
1	TOTAL CHELTUIELI (SECȚIUNEA DE FUNCȚIONARE+SECȚIUNEA DE DEZVOLTARE)		280.00			200.00	80.00
2	SECȚIUNEA DE FUNCȚIONARE (cod 01+79+84)		280.00			200.00	80.00

Nr. rând	Denumirea indicatorilor	Cod	Anul 2012	din care:			
				Trim. I.	Trim. II.	Trim. III.	Trim. IV.
4	CHELTUIELI CURENTE (cod 10+20+30+40+50+51SF+55SF+57+59)	01	280.00			200.00	80.00
38	TITLUL II BUNURI ȘI SERVICII (cod 20.01 la 20.06+20.09 la 20.16+20.18 la 20.27+20.30)	20	200.00			200.00	
80	Comisioane și alte costuri aferente împrumuturilor (cod 20.24.01+20.24.02)	20.24	200.00			200.00	
82	Comisioane și alte costuri aferente împrumuturilor interne	20.24.02	200.00			200.00	
95	TITLUL III DOBÂNZI (cod 30.01 la 30.03)	30	80.00				80.00
96	Dobânzi aferente datoriei publice interne (cod 30.01.01+30.01.02)	30.01	80.00				80.00
97	Dobânzi aferente datoriei publice interne directe	30.01.01	80.00				80.00

Anexa nr. 1/33b la Hotărârea nr. 120/2012

**BUGETUL PE TITLURI DE CHELTUIELI, ARTICOLE ȘI ALINEATE (mii lei)**

Autorități executive

Capitolul 84.02.03.01 Transport rutier

Subcapitolul 84.02.03.01.01 Drumuri și poduri

Nr. rând	Denumirea indicatorilor	Cod	Anul 2012	din care:			
				Trim. I.	Trim. II.	Trim. III.	Trim. IV.
1	TOTAL CHELTUIELI (SECȚIUNEA DE FUNCȚIONARE+SECȚIUNEA DE DEZVOLTARE)		612.00			612.00	
2	SECȚIUNEA DE FUNCȚIONARE (cod 01+79+84)		600.00			600.00	
4	CHELTUIELI CURENTE (cod 10+20+30+40+50+51SF+55SF+57+59)	01	600.00			600.00	
38	TITLUL II BUNURI ȘI SERVICII (cod 20.01 la 20.06+20.09 la 20.16+20.18 la 20.27+20.30)	20	600.00			600.00	
86	Alte cheltuieli (cod 20.30.01 la 20.30.04+20.30.06+20.30.07+20.30.09+20.30.30)	20.30	600.00			600.00	
94	Alte cheltuieli cu bunuri și servicii	20.30.30	600.00			600.00	
191	SECȚIUNEA DE DEZVOLTARE (cod 51+55+56+70+79+84)		12.00			12.00	
262	CHELTUIELI DE CAPITAL (cod 71+72+75)	70	12.00			12.00	
263	TITLUL XII ACTIVE NEFINANCIARE (cod 71.01 la 71.03)	71	12.00			12.00	
264	Active fixe (cod 71.01.01+71.01.02+71.01.03+71.01.30)	71.01	12.00			12.00	
268	Alte active fixe	71.01.30	12.00			12.00	

Anexa nr. 2<sup>6</sup> la Hotărârea nr. 120/2012

**PROGRAM DE INVESTIȚII PUBLICE PE ANUL 2012 (mii lei)**

cu finanțare din bugetul local - Listă actualizată (august)

Denumirea indicatorilor	Program inițial	Influențe	Program rectificat
TOTAL GENERAL, din care	5,695.60	12.00	5,707.60
A) Investiții în continuare	2,708.50	0.00	2,708.50
B) Investiții noi	1,563.60	0.00	1,563.60
C) Alte cheltuieli de investiții	1,423.50	12.00	1,435.50
TOTAL GENERAL, detaliat pe capitole bugetare	3,825.00	12.00	3,837.00
1. Cap. 51.02 Autorități publice	3,789.60	0.00	3,789.60
Subcap. 51.02.01.03 Autorități executive	3,789.60	0.00	3,789.60
A) Investiții în continuare	1,300.00	0.00	1,300.00
Construcții pentru marcarea limitei de județ comuna Chichiș	90.00		90.00
Construcții pentru marcarea limitei de județ comuna Oituz	110.00		110.00
Lucrările de separare a utilităților comune, extindere și amenajări interioare la sediul Consiliului Județean Covasna	1,100.00		1,100.00
B) Investiții noi	1,513.60	0.00	1,513.60
Construire și amenajare hale de depozitare și garaje cu utilități situat în Str. Recoltei nr. 3 din mun. Sf. Gheorghe	1,431.75		1,431.75
Reabilitarea incintei imobilului din Str. Kós Károly nr. 4, mun. Sf. Gheorghe	81.85		81.85
C) Alte cheltuieli de investiții	976.00	0.00	976.00
Aparatură tehnică pentru proiectul "Supraveghere și monitorizare cu camere video a traficului rutier de la punctele de intrare/ieșire în/din județul Covasna"	230.00		230.00
Autoturism	145.00		145.00
Refuncționalizarea clădirii fostei Centrale termice situat pe str. Gabor Aron	70.00		70.00
Reamenajare incintă în imobil pe str. Kos Karoly nr. 4	20.00		20.00
Sistem de votare	200.00		200.00
Imprimanta rețea (2 buc)	24.00		24.00
Calculator (3 buc)	12.00		12.00
Software (20 buc)	28.00		28.00
Laptop (8 buc)	36.00		36.00
Cumpărare rețele de alimentare cu energie electrică a parcului memorial "Pivnițele Mari" din comuna Moacșa, județul Covasna	211.00		211.00
2. Cap. 54.02 Alte servicii publice generale	50.00	0.00	50.00
Subcap. 54.02.50 Alte servicii publice generale	50.00	0.00	50.00
B) Investiții noi	50.00	0.00	50.00
Construirea unui garaj pentru autospeciala SMURD în mun. Sf. Gheorghe	50.00		50.00
3. Cap. 65.02 Învățământ	10.00	0.00	10.00
Subcap. 65.02.07.04 Centrul de Resurse și Asistență Educațională	5.00	0.00	5.00
C) Alte cheltuieli de investiții	5.00	0.00	5.00
Imprimanta multifuncțională (2 buc)	5.00		5.00
Paragraf 65.02.07.04 Școala Specială Sf. Gheorghe	5.00	0.00	5.00
C) Alte cheltuieli de investiții	5.00	0.00	5.00
Calculator (1 buc)	3.00		3.00
Licențe Windows (1 buc)	0.90		0.90
Licențe M. Office (1 buc)	1.10		1.10
4. Cap. 66.02 Alte cheltuieli în domeniul sănătății	185.00	0.00	185.00

Denumirea indicatorilor	Program inițial	Influențe	Program rectificat
Subcap. 66.02.06.01 Spitale generale	185.00	0.00	185.00
C) Alte cheltuieli de investiții	185.00	0.00	185.00
Construire spațiu pentru U.P.U. la Spitalul Județean de Urgență "Dr. Fogolyán Kristóf" (proiectare)	185.00		185.00
5. Cap. 67.02 Cultură, recreere și religie	330.00	0.00	330.00
Subcap. 67.02.03.02 Biblioteca Județeană "Bod Péter"	5.00	0.00	5.00
C) Alte cheltuieli de investiții	5.00	0.00	5.00
Calculatoare (2 buc)	5.00		5.00
Subcap. 67.02.03.03 Muzee	325.00		325.00
A) Investiții în continuare	325.00		325.00
Lucrări de renovare parțială la corpul A al clădirii Muzeului Național Secuiesc parte componentă a proiectului "Reabilitarea ansamblului Muzeului Național Secuiesc"	325.00		325.00
6. Cap. 68.02 Asigurări și asistență socială	520.00	0.00	520.00
Subcap. 68.02.06 Asistență socială pentru familie și copii	500.00	0.00	500.00
A) Investiții în continuare	433.50	0.00	433.50
Extindere casă de tip familial str. Victor Babeș Sf. Gheorghe	75.00		75.00
Extindere casă de tip familial Tinoasa	148.50		148.50
Reabilitarea termică a clădirii Centrului de Plasament nr. 2 Tg. Secuiesc	210.00		210.00
C) Alte cheltuieli de investiții	66.50	0.00	66.50
Autoturism	40.00		40.00
Licențe pentru teste psihologice	1.50		1.50
Documentație de avizare a lucrărilor de intervenție și proiect tehnic la Centrul de servicii comunitare Sf. Gheorghe	25.00		25.00
Subcap. 68.02.04 Asistență acordată persoanelor în vârstă	20.00	0.00	20.00
C) Alte cheltuieli de investiții	20.00	0.00	20.00
Mașină de spălat rufe profesională cu uscător (2 buc)	20.00		20.00
8. Cap. 70.02 Locuințe, servicii și dezvoltare publică	100.00		100.00
Subcap. 70.02.03.01 Dezvoltarea sistemului de locuințe	100.00		100.00
C) Alte cheltuieli de investiții	100.00		100.00
Locuințe de serviciu pentru specialiști	100.00		100.00
9. Cap. 84.02 Transporturi	550.00	12.00	562.00
Subcap. 84.02.03.01 Drumuri și poduri	550.00	12.00	562.00
A) Investiții în continuare	500.00		500.00
Înlăturarea efectelor inundațiilor din anul 2010 la podul din Belin la DJ 103E km 18+103	500.00		500.00
C) Alte cheltuieli de investiții	50.00	12.00	62.00
Proiectare poduț Căpeni (pe DJ 131, km 16+900 peste pârâul Mateiașu)	50.00	12.00	62.00
Subcap. 84.02.50 Alte cheltuieli în domeniul transporturilor	1.20	0.00	1.20
C) Alte cheltuieli de investiții	1.20	0.00	1.20
Marcare limită de județ	1.20		1.20
10. Cap. 87.02 Alte acțiuni economice	161.00	0.00	161.00
Subcap. 87.02.04 Turism	161.00	0.00	161.00
A) Investiții în continuare	150.00	0.00	150.00
Drumul apelor minerale - LOT 1	150.00		150.00
C) Alte cheltuieli de investiții	11.00	0.00	11.00
Actualizare SF Mestecănișul de la Reci și Bălțile de la Ozun-Sântionlunca	11.00		11.00
Proiecte cu finanțare din Fonduri externe nerambursabile (FEN) postaderare - Articol 56	69,048.50	0.00	69,048.50
Programe din Fondul European de Dezvoltare Regională (FEDR) -56.01	23,682.00	0.00	23,682.00
Reabilitare drum județean DJ 121 Covasna-Zăbala-Imeni-Catalina-Tg. Secuiesc	23,682.00		23,682.00
Programe din Fondul European de Dezvoltare Regională (FEDR) -56.01	7,200.00	0.00	7,200.00
Reabilitarea Spitalului Județean de Urgență "Dr. Fogolyán Kristóf"	7,200.00		7,200.00
Programe din Fondul European de Dezvoltare Regională (FEDR) -56.01	38,140.00	0.00	38,140.00
Sistem de management integrat al deșeurilor în Județul Covasna	38,140.00		38,140.00
Programe din Fondul Social European (FSE) -56.02	26.50	0.00	26.50
Planificare strategică inovativă prin cooperare interjudețeană	26.50		26.50

Anexa nr. VP<sup>5</sup> la Hotărârea nr. 120/2012

**BUGETUL INSTITUȚIILOR PUBLICE ȘI ACTIVITĂȚILOR FINANȚATE INTEGRAL  
SAU PARȚIAL DIN VENITURI PROPRII (mii lei)**

Județul Covasna

Nr. rând	Denumirea indicatorilor	Cod	Anul 2012	din care:			
				Trim. I.	Trim. II.	Trim. III.	Trim. IV.
1	TOTAL VENITURI (cod 00.02+00.15+00.17+45.10)	00.01	113.37			23.37	90.00
2	I. VENITURI CURENTE (cod 00.03+00.12)	00.02	23.37			23.37	
7	C. VENITURI NEFISCALE (cod 00.13+00.14)	00.12	23.37			23.37	
17	C2. VÂNZĂRI DE BUNURI ȘI SERVICII (cod 33.10+34.10+35.10+36.10+37.10)	00.14	23.37			23.37	
39	Transferuri voluntare, altele decât subvențiile (cod 37.10.01+37.10.03+37.10.04+37.10.50)	37.10	23.37			23.37	
40	Donații și sponsorizări	37.10.01	23.37			23.37	
41	Vărsăminte din secțiunea de funcționare pentru finanțarea secțiunii de dezvoltare a bugetului local (cod -37.10.04)	37.10.03	15.00			15.00	
42	Vărsăminte din secțiunea de funcționare	37.10.04	-15.00			-15.00	
48	IV. SUBVENȚII (cod 00.18)	00.17	90.00				90.00
49	SUBVENȚII DE LA ALTE NIVELE ALE ADMINISTRAȚIEI PUBLICE (cod 42.10+43.10)	00.18	90.00				90.00
54	SUBVENȚII DE LA ALTE ADMINISTRAȚII (cod 43.10.09+43.10.10+43.10.14+43.10.15+43.10.16+43.10.17)	43.10	90.00				90.00
55	Subvenții pentru instituții publice	43.10.09	90.00				90.00
116	TOTAL CHELTUIELI (cod 50.10+59.10+63.10+69.10+79.10)	49.10	113.37			580.77	-467.40

Nr. rând	Denumirea indicatorilor	Cod	Anul 2012	din care:			
				Trim. I.	Trim. II.	Trim. III.	Trim. IV.
1	TOTAL CHELTUIELI (SECȚIUNEA DE FUNCȚIONARE+SECȚIUNEA DE DEZVOLTARE)		113.37			580.77	-467.40
4	CHELTUIELI CURENTE (cod 10+20+30+40+50+51SF+55SF+57+59)	01	128.37			595.77	-467.40
5	TITLUL I CHELTUIELI DE PERSONAL (cod 10.01+10.02+10.03)	10				557.40	-557.40
6	Cheltuieli salariale în bani (cod 10.01.01 la 10.01.16 +10.01.30)	10.01	-46.00			324.40	-370.40
7	Salarii de bază	10.01.01	90.00			244.20	-154.20
10	Sporuri pentru condiții de muncă	10.01.05				0.20	-0.20
11	Alte sporuri	10.01.06	34.00			250.00	-216.00
16	Fond aferent plății cu ora	10.01.11	-200.00			-200.00	
22	Alte drepturi salariale în bani	10.01.30	30.00			30.00	
31	Contribuții (cod 10.03.01 la 10.03.06)	10.03	46.00			233.00	-187.00
32	Contribuții de asigurări sociale de stat	10.03.01				82.00	-82.00
33	Contribuții de asigurări de șomaj	10.03.02				3.00	-3.00
34	Contribuții de asigurări sociale de sănătate	10.03.03				91.00	-91.00
35	Contribuții de asigurări pentru accidente de muncă și boli profesionale	10.03.04				7.00	-7.00
37	Contribuții pentru concedii și indemnizații	10.03.06	46.00			50.00	-4.00
38	TITLUL II BUNURI ȘI SERVICII (cod 20.01 la 20.06+20.09 la 20.16+20.18 la 20.27+20.30)	20	128.37			38.37	90.00
50	Reparații curente	20.02	90.00				90.00
86	Alte cheltuieli (cod 20.30.01 la 20.30.04+20.30.06+20.30.07+20.30.09+20.30.30)	20.30	38.37			38.37	
94	Alte cheltuieli cu bunuri și servicii	20.30.30	38.37			38.37	
262	CHELTUIELI DE CAPITAL (cod 71+72+75)	70	-15.00			-15.00	
263	TITLUL XII ACTIVE NEFINANCIARE (cod 71.01 la 71.03)	71	-15.00			-15.00	
264	Active fixe (cod 71.01.01+71.01.02+71.01.03+71.01.30)	71.01	-451.00			-280.00	-171.00
265	Construcții	71.01.01	-171.00				-171.00
266	Mașini, echipamente și mijloace de transport	71.01.02	-265.00			-265.00	
268	Alte active fixe	71.01.30	-15.00			-15.00	
271	Reparații capitale aferente activelor fixe	71.03	436.00			265.00	171.00
145	Sănătate (cod 66.10.06+66.10.08+66.10.50)	66.10				540.00	-540.00
1	TOTAL CHELTUIELI (SECȚIUNEA DE FUNCȚIONARE+SECȚIUNEA DE DEZVOLTARE)					540.00	-540.00
4	CHELTUIELI CURENTE (cod 10+20+30+40+50+51SF+55SF+57+59)	01				540.00	-540.00
5	TITLUL I CHELTUIELI DE PERSONAL (cod 10.01+10.02+10.03)	10				540.00	-540.00
6	Cheltuieli salariale în bani (cod 10.01.01 la 10.01.16 +10.01.30)	10.01	-46.00			310.00	-356.00
7	Salarii de bază	10.01.01	90.00			230.00	-140.00
11	Alte sporuri	10.01.06	34.00			250.00	-216.00
16	Fond aferent plății cu ora	10.01.11	-200.00			-200.00	
22	Alte drepturi salariale în bani	10.01.30	30.00			30.00	
31	Contribuții (cod 10.03.01 la 10.03.06)	10.03	46.00			230.00	-184.00
32	Contribuții de asigurări sociale de stat	10.03.01				80.00	-80.00
33	Contribuții de asigurări de șomaj	10.03.02				3.00	-3.00
34	Contribuții de asigurări sociale de sănătate	10.03.03				90.00	-90.00
35	Contribuții de asigurări pentru accidente de muncă și boli profesionale	10.03.04				7.00	-7.00
37	Contribuții pentru concedii și indemnizații	10.03.06	46.00			50.00	-4.00
264	Active fixe (cod 71.01.01+71.01.02+71.01.03+71.01.30)	71.01	-436.00			-265.00	-171.00
265	Construcții	71.01.01	-171.00				-171.00
266	Mașini, echipamente și mijloace de transport	71.01.02	-265.00			-265.00	
271	Reparații capitale aferente activelor fixe	71.03	436.00			265.00	171.00
147	Servicii medicale în unități sanitare cu paturi (cod 66.10.06.01)	66.10.06				540.00	-540.00
148	Spitale generale	66.10.06.01				540.00	-540.00
152	Cultură, recreere și religie (cod 67.10.03+67.10.05+67.10.50)	67.10	113.37			23.37	90.00
1	TOTAL CHELTUIELI (SECȚIUNEA DE FUNCȚIONARE+SECȚIUNEA DE DEZVOLTARE)		113.37			23.37	90.00
4	CHELTUIELI CURENTE (cod 10+20+30+40+50+51SF+55SF+57+59)	01	128.37			38.37	90.00
38	TITLUL II BUNURI ȘI SERVICII (cod 20.01 la 20.06+20.09 la 20.16+20.18 la 20.27+20.30)	20	128.37			38.37	90.00
50	Reparații curente	20.02	90.00				90.00
86	Alte cheltuieli (cod 20.30.01 la 20.30.04+20.30.06+20.30.07+20.30.09+20.30.30)	20.30	38.37			38.37	
94	Alte cheltuieli cu bunuri și servicii	20.30.30	38.37			38.37	
262	CHELTUIELI DE CAPITAL (cod 71+72+75)	70	-15.00			-15.00	
263	TITLUL XII ACTIVE NEFINANCIARE (cod 71.01 la 71.03)	71	-15.00			-15.00	
264	Active fixe (cod 71.01.01+71.01.02+71.01.03+71.01.30)	71.01	-15.00			-15.00	
268	Alte active fixe	71.01.30	-15.00			-15.00	
154	Servicii culturale (cod 67.10.03.03+67.10.03.04+67.10.03.05+67.10.03.06+67.10.03.07+67.10.03.09+67.10.03.10+67.10.03.11+67.10.03.15+67.10.03.30)	67.10.03	90.00				90.00
155	Muzee	67.10.03.03	90.00				90.00
167	Alte servicii în domeniile culturii, recreerii și religiei	67.10.50	23.37			23.37	
196	Agricultură, silvicultură, piscicultură și vânătoare (cod 83.10.03)	83.10				17.40	-17.40
1	TOTAL CHELTUIELI (SECȚIUNEA DE FUNCȚIONARE+SECȚIUNEA DE DEZVOLTARE)					17.40	-17.40
4	CHELTUIELI CURENTE (cod 10+20+30+40+50+51SF+55SF+57+59)	01				17.40	-17.40
5	TITLUL I CHELTUIELI DE PERSONAL (cod 10.01+10.02+10.03)	10				17.40	-17.40
6	Cheltuieli salariale în bani (cod 10.01.01 la 10.01.16 +10.01.30)	10.01				14.40	-14.40
7	Salarii de bază	10.01.01				14.20	-14.20
10	Sporuri pentru condiții de muncă	10.01.05				0.20	-0.20
31	Contribuții (cod 10.03.01 la 10.03.06)	10.03				3.00	-3.00
32	Contribuții de asigurări sociale de stat	10.03.01				2.00	-2.00

Nr. rând	Denumirea indicatorilor	Cod	Anul 2012	din care:			
				Trim. I.	Trim. II.	Trim. III.	Trim. IV.
34	Contribuții de asigurări sociale de sănătate	10.03.03				1.00	-1.00
198	Alte cheltuieli în domeniul agriculturii (cod 83.10.03.07+83.10.03.30)	83.10.03				17.40	-17.40
199	Camere agricole	83.10.03.07				17.40	-17.40
207	Partea VII-a REZERVE, EXCEDENT/DEFICIT	96.10				-557.40	557.40
212	EXCEDENT 98.10.96 + 98.10.97	98.10					557.40
213	Excedentul secțiunii de funcționare	98.10.96					557.40
218	DEFICIT 1) 99.10.96+99.10.97	99.10				-557.40	
219	Deficitul secțiunii de funcționare	99.10.96				-557.40	
222	VENITURILE SECȚIUNII DE FUNCȚIONARE - TOTAL (cod 00.02+00.17)	00.01	128.37			38.37	90.00
223	I. VENITURI CURENTE (cod 00.03+00.12)	00.02	38.37			38.37	
228	C. VENITURI NEFISCALE (cod 00.13+00.14)	00.12	38.37			38.37	
238	C2. VÂNZĂRI DE BUNURI ȘI SERVICII (cod 33.10+34.10+35.10+36.10+37.10)	00.14	38.37			38.37	
260	Transferuri voluntare, altele decât subvențiile (cod 37.10.01+37.10.03+37.10.50)	37.10	38.37			38.37	
261	Donații și sponsorizări	37.10.01	23.37			23.37	
262	Vărsăminte din secțiunea de funcționare pentru finanțarea secțiunii de dezvoltare a bugetului local	37.10.03	15.00			15.00	
264	IV. SUBVENȚII (cod 00.18)	00.17	90.00				90.00
269	SUBVENȚII DE LA ALTE ADMINISTRAȚII (cod 43.10.09+43.10.10+43.10.15)	43.10	90.00				90.00
270	Subvenții pentru instituții publice	43.10.09	90.00				90.00
273	CHELTUIELILE SECȚIUNII DE FUNCȚIONARE (cod 50.10+63.10+69.10+79.10)	49.10	128.37			595.77	-467.40
302	Sănătate (cod 66.10.06+66.10.08+66.10.50)	66.10				540.00	-540.00
304	Servicii medicale în unități sanitare cu paturi (cod 66.10.06.01)	66.10.06				540.00	-540.00
305	Spitale generale	66.10.06.01				540.00	-540.00
309	Cultură, recreere și religie (cod 67.10.03+67.10.05+67.10.50)	67.10	128.37			38.37	90.00
311	Servicii culturale (cod 67.10.03.03+67.10.03.04+67.10.03.05+67.10.03.06+67.10.03.07+67.10.03.09+67.10.03.10+67.10.03.11+67.10.03.15+67.10.03.30)	67.10.03	105.00			15.00	90.00
312	Muzee	67.10.03.03	105.00			15.00	90.00
324	Alte servicii în domeniile culturii, recreerii și religiei	67.10.50	23.37			23.37	
353	Agricultură, silvicultură, piscicultură și vânătoare (cod 83.10.03)	83.10				17.40	-17.40
355	Alte cheltuieli în domeniul agriculturii (cod 83.10.03.07+83.10.03.30)	83.10.03				17.40	-17.40
356	Camere agricole	83.10.03.07				17.40	-17.40
364	Partea VII-a REZERVE, EXCEDENT/DEFICIT	96.10				-557.40	557.40
366	EXCEDENT 98.10.96	98.10					557.40
367	Excedentul secțiunii de funcționare	98.10.96					557.40
370	DEFICIT 99.10.96	99.10				-557.40	
371	Deficitul secțiunii de funcționare	99.10.96				-557.40	
374	VENITURILE SECȚIUNII DE DEZVOLTARE - TOTAL (cod 00.12+00.15+00.17+45.10)	00.01	-15.00			-15.00	
375	C. VENITURI NEFISCALE (cod 37.10.04)	00.12	-15.00			-15.00	
376	C2. VÂNZĂRI DE BUNURI ȘI SERVICII (cod 37.10.04)	00.14	-15.00			-15.00	
377	Transferuri voluntare, altele decât subvențiile (cod 37.10.04)	37.10	-15.00			-15.00	
378	Vărsăminte din secțiunea de funcționare (cod 37.10.04)	37.10.04	-15.00			-15.00	
446	CHELTUIELILE SECȚIUNII DE DEZVOLTARE (cod 50.10+63.10+69.10+79.10)	49.10	-15.00			-15.00	
482	Cultură, recreere și religie (cod 67.10.03+67.10.05+67.10.50)	67.10	-15.00			-15.00	
484	Servicii culturale (cod 67.10.03.03+67.10.03.04+67.10.03.05+67.10.03.06+67.10.03.07+67.10.03.09+67.10.03.10+67.10.03.11+67.10.03.15+67.10.03.30)	67.10.03	-15.00			-15.00	
485	Muzee	67.10.03.03	-15.00			-15.00	

Anexa nr. VP2c la Hotărârea nr. 120/2012

**BUGETUL PE TITLURI DE CHELTUIELI, ARTICOLE ȘI ALINEATE (mii lei)**

Spital

Capitolul 66.10.06 Servicii medicale în unități sanitare cu paturi

Subcapitolul 66.10.06.01 Spitale generale

Nr. rând	Denumirea indicatorilor	Cod	Anul 2012	din care:			
				Trim. I.	Trim. II.	Trim. III.	Trim. IV.
1	TOTAL CHELTUIELI (SECȚIUNEA DE FUNCȚIONARE+SECȚIUNEA DE DEZVOLTARE)					540.00	-540.00
2	SECȚIUNEA DE FUNCȚIONARE (cod 01+79+84)					540.00	-540.00
4	CHELTUIELI CURENTE (cod 10+20+30+40+50+51SF+55SF+57+59)	01				540.00	-540.00
5	TITLUL I CHELTUIELI DE PERSONAL (cod 10.01+10.02+10.03)	10				540.00	-540.00
6	Cheltuieli salariale în bani (cod 10.01.01 la 10.01.16 +10.01.30)	10.01	-46.00			310.00	-356.00
7	Salarii de bază	10.01.01	90.00			230.00	-140.00
11	Alte sporuri	10.01.06	34.00			250.00	-216.00
16	Fond aferent plății cu ora	10.01.11	-200.00			-200.00	
22	Alte drepturi salariale în bani	10.01.30	30.00			30.00	
31	Contribuții (cod 10.03.01 la 10.03.06)	10.03	46.00			230.00	-184.00
32	Contribuții de asigurări sociale de stat	10.03.01				80.00	-80.00
33	Contribuții de asigurări de somaj	10.03.02				3.00	-3.00
34	Contribuții de asigurări sociale de sănătate	10.03.03				90.00	-90.00
35	Contribuții de asigurări pentru accidente de muncă și boli profesionale	10.03.04				7.00	-7.00
37	Contribuții pentru concedii și indemnizații	10.03.06	46.00			50.00	-4.00
264	Active fixe (cod 71.01.01+71.01.02+71.01.03+71.01.30)	71.01	-436.00			-265.00	-171.00

Nr. rând	Denumirea indicatorilor	Cod	Anul 2012	din care:			
				Trim. I.	Trim. II.	Trim. III.	Trim. IV.
265	Construcții	71.01.01	-171.00				-171.00
266	Mașini, echipamente și mijloace de transport	71.01.02	-265.00			-265.00	
271	Reparații capitale aferente activelor fixe	71.03	436.00			265.00	171.00

Anexa nr. VP3c la Hotărârea nr. 120/2012

**BUGETUL PE TITLURI DE CHELTUIELI, ARTICOLE ȘI ALINEATE (mii lei)**  
MNS

Capitolul 67.02.03 Servicii culturale  
Subcapitolul 67.02.03.03 Muzeu

Nr. rând	Denumirea indicatorilor	Cod	Anul 2012	din care:			
				Trim. I.	Trim. II.	Trim. III.	Trim. IV.
1	TOTAL CHELTUIELI (SECȚIUNEA DE FUNCȚIONARE+SECȚIUNEA DE DEZVOLTARE)		90.00				90.00
2	SECȚIUNEA DE FUNCȚIONARE (cod 01+79+84)		90.00				90.00
4	CHELTUIELI CURENTE (cod 10+20+30+40+50+51SF+55SF+57+59)	01	90.00				90.00
116	TITLUL VI TRANSFERURI ÎNTRE UNITĂȚI ALE ADMINISTRAȚIEI PUBLICE (cod 51.01)	51SF	90.00				90.00
117	Transferuri curente (cod 51.01.01+51.01.03+51.01.05+51.01.14+51.01.15+51.01.24+51.01.26+51.01.31+51.01.37+51.01.39 +51.01.46+51.01.49)	51.01	90.00				90.00
118	Transferuri către instituții publice	51.01.01	90.00				90.00

Anexa nr. VP6b la Hotărârea nr. 120/2012

**BUGETUL PE TITLURI DE CHELTUIELI, ARTICOLE ȘI ALINEATE (mii lei)**  
CCJC

Capitolul 67.10.50 Alte servicii în domeniile culturii, recreerii și religiei  
Subcapitolul 67.10.50 Alte servicii în domeniile culturii, recreerii și religiei

Nr. rând	Denumirea indicatorilor	Cod	Anul 2012	din care:			
				Trim. I.	Trim. II.	Trim. III.	Trim. IV.
1	TOTAL CHELTUIELI (SECȚIUNEA DE FUNCȚIONARE+SECȚIUNEA DE DEZVOLTARE)		23.37			23.37	
2	SECȚIUNEA DE FUNCȚIONARE (cod 01+79+84)		23.37			23.37	
4	CHELTUIELI CURENTE (cod 10+20+30+40+50+51SF+55SF+57+59)	01	23.37			23.37	
38	TITLUL II BUNURI ȘI SERVICII (cod 20.01 la 20.06+20.09 la 20.16+20.18 la 20.27+20.30)	20	23.37			23.37	
86	Alte cheltuieli (cod 20.30.01 la 20.30.04+20.30.06+20.30.07+20.30.09+20.30.30)	20.30	23.37			23.37	
94	Alte cheltuieli cu bunuri și servicii	20.30.30	23.37			23.37	

Anexa nr. VP7a la Hotărârea nr. 120/2012

**BUGETUL PE TITLURI DE CHELTUIELI, ARTICOLE ȘI ALINEATE (mii lei)**  
Camera agricolă Județeană

Capitolul 83.10.03 Alte cheltuieli în domeniul agriculturii  
Subcapitolul 83.10.03.07 Camere agricole

Nr. rând	Denumirea indicatorilor	Cod	Anul 2012	din care:			
				Trim. I.	Trim. II.	Trim. III.	Trim. IV.
1	TOTAL CHELTUIELI (SECȚIUNEA DE FUNCȚIONARE+SECȚIUNEA DE DEZVOLTARE)					17.40	-17.40
2	SECȚIUNEA DE FUNCȚIONARE (cod 01+79+84)					17.40	-17.40
4	CHELTUIELI CURENTE (cod 10+20+30+40+50+51SF+55SF+57+59)	01				17.40	-17.40
5	TITLUL I CHELTUIELI DE PERSONAL (cod 10.01+10.02+10.03)	10				17.40	-17.40
6	Cheltuieli salariale în bani (cod 10.01.01 la 10.01.16 +10.01.30)	10.01				14.40	-14.40
7	Salarii de bază	10.01.01				14.20	-14.20
10	Sporuri pentru condiții de muncă	10.01.05				0.20	-0.20
31	Contribuții (cod 10.03.01 la 10.03.06)	10.03				3.00	-3.00
32	Contribuții de asigurări sociale de stat	10.03.01				2.00	-2.00
34	Contribuții de asigurări sociale de sănătate	10.03.03				1.00	-1.00

Anexa nr. 2<sup>VP4</sup> la Hotărârea nr. 120/2012

**PROGRAM DE INVESTIȚII PUBLICE PE ANUL 2012 (mii lei)**  
cu finanțare din bugetul instituțiilor finanțate integral sau parțial din venituri proprii, august

Denumirea indicatorilor	Program inițial	Influențe	Program rectificat
TOTAL GENERAL, din care	8,685.00	-15.00	8,670.00
A) Investiții în continuare	0.00	0.00	0.00
B) Investiții noi	2,412.50	-171.00	2,241.50
C) Alte cheltuieli de investiții	6,272.50	156.00	6,428.50
TOTAL GENERAL, detaliat pe capitole bugetare	8,680.00	-15.00	8,665.00
1. Cap. 54.10 Alte servicii publice generale	1.00	0.00	1.00
Subcap. 54.10.10 Serviciul Public Comunitar Județean de Evidență a Persoanelor	1.00	0.00	1.00
C) Alte cheltuieli de investiții	1.00	0.00	1.00
Proiect tehnic sistem de securitate	1.00		1.00
2. Cap. 66.10 Alte cheltuieli în domeniul sănătății	8,406.00	0.00	8,406.00
Subcap. 66.10.06.01 Spitale generale	8,406.00	0.00	8,406.00
A) Investiții în continuare	0.00	0.00	0.00
Lucrări de consolidare la Spitalul Județean "Dr. Fogolyán Kristóf"	0.00		0.00
B) Investiții noi	2,412.50	-171.00	2,241.50



Denumirea indicatorilor	Program inițial	Influențe	Program rectificat
Execuție departament de prosectură, medicină legală (proiectare și execuție)	800.00	-171.00	629.00
Statie de epurare	1,579.00		1,579.00
Confectionare copertină la intrarea în ambulatoriu	33.50		33.50
C) Alte cheltuieli de investiții	5,993.50	171.00	6,164.50
Lucrări de consolidare la Spitalul Județean "Dr. Fogolyán Kristóf"	4,100.00		4,100.00
Execuție amenajare ORL	150.00		150.00
Ecograf cu modul de cardiologie	100.00	110.00	210.00
Calculatoare PC	35.00	-10.00	25.00
Switch	6.00		6.00
Lampă sală operații ginecologice	69.00		69.00
Reparații capitale la Spitalul Județean de Urgență "Dr. Fogolyan Kristof" corp B	480.00		480.00
Realizarea proiectului "Reparația capitală și modernizarea clădirii Spitalului vechi din cadrul Spitalului Județean de Urgență Dr. Fogolyan Kristof, Sf. Gheorghe"		186.00	186.00
Reparații capitale oncologie		100.00	
Unit ORL	106.00		106.00
Aspirator chirurgical	16.00	-7.00	9.00
Instrumente artrostopice	15.00		15.00
Aparat EKG cu 6 canale 12 deviații	30.00		30.00
Defibrilator sincron	75.00		75.00
Defibrilator sincron+asincron	23.00		23.00
Masa ginecologie	76.00	-38.00	38.00
Baia galvanica	30.00		30.00
Injectomate	48.00		48.00
Balanța analitică	3.00		3.00
Monitoare pacient	35.40		35.40
Torniquet automat pentru ortopedie	43.40		43.40
Autoclav vertical	5.00		5.00
Audiometru	35.00	-19.00	16.00
Instrumente laparoscopice	18.00	-18.00	0.00
Videoendoscop	13.00		13.00
Elevator electric pentru bolnavi	3.80		3.80
Termostat hidraulic	8.00		8.00
Reproiectare instalații HVCA, instalații gaze medicinale ,curenți slabi la corp B	0.00		0.00
Proiectare amenajare acces UPU si deviere cond. Canalizare	25.00		25.00
Proiectare amenajare secția ORL	17.00		17.00
Proiectare extindere SML	20.00		20.00
Proiect pentru modernizare bloc alimentare	20.00	-20.00	0.00
Mașini de sigilat pungi	34.00	-20.00	14.00
Masă instrumentar Mayo	49.00		49.00
Pompă voluminometrică	7.60		7.60
Program informatic antivirus	20.00		20.00
Holter EKG	30.00	-30.00	0.00
Aparat de resuscitare neonatal	6.20	-0.20	6.00
Pulsoximetrie	15.50		15.50
Rotopercutor	5.00	-5.00	0.00
Lampă fototerapie	14.10		14.10
Fierăstrău electric oscilant pentru autopsie	4.00	-4.00	0.00
Trusă traheostomie	5.00		5.00
Aparat de electropatie	45.00	-30.00	15.00
Aparat de laserterapie	45.00	-30.00	15.00
Cazan la centrala termică	100.00	-100.00	0.00
Etuvă	3.00		3.00
Compresor	4.50		4.50
Timpanometru		16.00	16.00
Centrală termică		60.00	60.00
Centrifuga de masa eprubete		7.00	7.00
Aparat de aer condiționat		3.20	3.20
Execuția proiectului de gaze SML, TBC, Infecțioase		20.00	20.00
3. Cap. 67.10 Cultură, recreere și religie	223.00	-15.00	208.00
Subcap. 67.10.03.03 Muzeul Național Secuiesc	40.00	-15.00	25.00
C) Alte cheltuieli de investiții	40.00	-15.00	25.00
Obiecte muzeale etnografice și istorice (50 buc)	7.00	-1.50	5.50
Dulap pentru depozitar textile (1 buc)	3.00		3.00
Vitrăliu (1 buc)	15.00	-15.00	0.00
Sistem rafturi metalice depozit (1 buc)	9.00		9.00
Operă de artă - Picturi de Dioszeghy László (2 buc)	3.00		3.00
Dulap pentru depozitare lucrări grafice (1 buc)	3.00		3.00
Lucrare grafică de Varga Nándor Lajos "Gábor Aron"		1.50	1.50
Subcap. 67.10.03.04 Ansamblul de dansuri "Trei Scaune - Háromszék"	73.00	0.00	73.00
C) Alte cheltuieli de investiții	73.00	0.00	73.00
Autoturism	66.00		66.00
Cazan gaz	2.00		2.00
Cazan gaz cu montare și aprobări	5.00		5.00
Subcap. 67.10.03.05 Școala Populară de Arte și Meserii	55.00	0.00	55.00
C) Alte cheltuieli de investiții	55.00	0.00	55.00
Autoturism	45.00		45.00
Programe calculator	10.00		10.00
Subcap. 67.10.50 Centul de Cultură al Județului Covasna	55.00	0.00	55.00
C) Alte cheltuieli de investiții	55.00	0.00	55.00
Imprimantă multifuncțională	9.00		9.00

Denumirea indicatorilor	Program inițial	Influențe	Program rectificat
Programe calculator	25.00		25.00
Pavilion de lemn	21.00		21.00
Cap. 83.10 Agricultură, silvicultură, piscicultură și vânătoare	50.00	0.00	50.00
Subcap. 83.10.03.07 Camere agricole	50.00	0.00	50.00
C) Alte cheltuieli de investiții	50.00	0.00	50.00
laptop (10 buc cu licență Windows+Office)	30.00		30.00
calculator (5 buc cu licență Windows+Office)	15.00		15.00
programe calculator - antivirus (15 buc)	5.00		5.00
Cap. 87.02 Alte acțiuni economice	5.00	0.00	5.00
Subcap. 87.10.50 Alte acțiuni economice	5.00	0.00	5.00
C) Alte cheltuieli de investiții	5.00	0.00	5.00
Mașină de cosit iarba	5.00		5.00

**HOTĂRÂREA Nr. 121/2012  
privind aprobarea bugetului centralizat al creditelor  
externe și interne pe anul 2012**

Consiliul Județean Covasna, întrunit în ședința sa ordinară din data de 30 august 2012, analizând Expunerea de motive a Președintelui Consiliului Județean Covasna privind aprobarea bugetului centralizat al creditelor externe și interne pe anul 2012, având în vedere: Raportul de specialitate al Direcției Economice; Rapoartele de avizare ale comisiilor de specialitate ale Consiliului Județean Covasna; art. 61 alin. (6) din Legea nr. 273/2006 privind finanțele publice locale, cu modificările și completările ulterioare; Hotărârea Consiliului Județean Covasna nr. 150/2011 privind aprobarea contractării și garantării unei finanțări revolving în valoare de 40.000.000 lei; Contractul de servicii nr. C30002012011749/29.05.2012 încheiat între O.T.P. Bank și Consiliul Județean Covasna; Avizul Comisiei de Autorizare a Împrumuturilor Locale, aprobat prin Hotărârea nr.

2372/25.07.2012; în baza art. 91 alin. (3) lit. „a” și în temeiul art. 97 alin. (1) din Legea administrației publice locale nr. 215/2001, republicată, cu modificările și completările ulterioare

**HOTĂRĂȘTE:**

**Art.1.** Se aprobă bugetul centralizat al creditelor externe și interne pe anul 2012, conform anexelor nr. IMP, IMP<sup>1</sup> și 2<sup>IMP</sup>, care fac parte integrantă din prezenta hotărâre.

**Art.2.** Cu aducerea la îndeplinire a prezentei hotărâri se însărcinează Președintele Consiliului Județean Covasna și Direcția Economică.

Sf. Gheorghe, la 30 august 2012

**TAMÁS Sándor**  
Președinte

**Contrasemnează,  
VARGA Zoltán**  
Secretar al județului Covasna

Anexa nr. IMP la Hotărârea nr. 121/2012

**BUGETUL CREDITELOR EXTERNE ȘI INTERNE pe anul 2012 (mii lei)**  
Județul Covasna

Nr. rând	Denumirea indicatorilor	Cod	Anul 2012	din care:			
				Trim. I.	Trim. II.	Trim. III.	Trim. IV.
1	CREDITE EXTERNE ȘI INTERNE - TOTAL (rd. 3+96)	50.50	14000.00				14000.00
96	CREDITE INTERNE (rd. 98+102+118+126+144+153+165+172+176)	50.07	14000.00				14000.00
1	TOTAL CHELTUIELI (SECȚIUNEA DE FUNCȚIONARE+SECȚIUNEA DE DEZVOLTARE)		14000.00				14000.00
4	CHELTUIELI CURENTE (cod 10+20+30+40+50+51SF+55SF+57+59)	01	14000.00				14000.00
213	Titlul VIII Proiecte cu finanțare din Fonduri externe nerambursabile (FEN) postaderare (cod 56.01 la 56.05+cod 56.07+56.08+56.15 la 56.18+56.25)	56	14000.00				14000.00
214	Programe din Fondul European de Dezvoltare Regională (FEDR )	56.01	14000.00				14000.00
165	Protecția mediului (rd. 167+170)	74.07	14000.00				14000.00
1	TOTAL CHELTUIELI (SECȚIUNEA DE FUNCȚIONARE+SECȚIUNEA DE DEZVOLTARE)		14000.00				14000.00
4	CHELTUIELI CURENTE (cod 10+20+30+40+50+51SF+55SF+57+59)	01	14000.00				14000.00
213	Titlul VIII Proiecte cu finanțare din Fonduri externe nerambursabile (FEN) postaderare (cod 56.01 la 56.05+cod 56.07+56.08+56.15 la 56.18+56.25)	56	14000.00				14000.00
214	Programe din Fondul European de Dezvoltare Regională (FEDR )	56.01	14000.00				14000.00
167	Salubritate și gestiunea deșeurilor (rd. 168+169)	74.07.05	14000.00				14000.00
169	Colectarea, tratarea și distrugerea deșeurilor	74.07.05.02	14000.00				14000.00

Anexa nr. IMP1 la Hotărârea nr. 121/2012

**BUGETUL PE TITLURI DE CHELTUIELI, ARTICOLE ȘI ALINEATE (mii lei)**  
Autorități executive

Capitolul 74.07.05 Salubritate și gestiunea deșeurilor  
Subcapitolul 74.07.05.02 Colectarea, tratarea și distrugerea deșeurilor

Nr. rând	Denumirea indicatorilor	Cod	Anul 2012	din care:			
				Trim. I.	Trim. II.	Trim. III.	Trim. IV.
1	TOTAL CHELTUIELI (SECȚIUNEA DE FUNCȚIONARE+SECȚIUNEA DE DEZVOLTARE)		14000.00				14000.00
4	CHELTUIELI CURENTE (cod 10+20+30+40+50+51SF+55SF+57+59)	01	14000.00				14000.00
191	SECȚIUNEA DE DEZVOLTARE (cod 51+55+56+70+79+84)		14000.00				14000.00
213	Titlul VIII Proiecte cu finanțare din Fonduri externe nerambursabile (FEN) postaderare (cod 56.01 la 56.05+cod 56.07+56.08+56.15 la 56.18+56.25)	56	14000.00				14000.00
214	Programe din Fondul European de Dezvoltare Regională (FEDR)	56.01	14000.00				14000.00

**PROGRAM DE INVESTIȚII PUBLICE PE ANUL 2012 (mii lei)**  
cu finanțare din bugetul centralizat al creditelor externe și interne  
Listă inițială

Denumirea indicatorilor	Program inițial
Proiecte cu finanțare din Fonduri externe nerambursabile (FEN) postaderare - Articol 56	38,140.00
Programe din Fondul European de Dezvoltare Regională (FEDR) -56.01	38,140.00
Sistem de management integrat al deșeurilor în Județul Covasna	14,000.00

**HOTĂRÂREA Nr. 122/2012**

**privind aprobarea criteriilor, procedurilor și atribuțiilor specifice, în baza cărora, președintele Consiliului Județean Covasna numește și eliberează din funcție administratorul public**

Consiliul Județean Covasna, întrunit în ședința ordinară din data de 30 august 2012, analizând Expunerea de motive a Președintelui Consiliului Județean Covasna privind aprobarea criteriilor, procedurilor și atribuțiilor specifice, în baza cărora, președintele Consiliului Județean Covasna numește și eliberează din funcție administratorul public, având în vedere: Raportul Direcției Economice; Rapoartele de avizare ale comisiilor de specialitate ale Consiliului Județean Covasna, Dispoziția președintelui Consiliului Județean Covasna nr. 216/2012 privind prelungirea duratei contractului de management al domnului Klárik László Attila, administrator public în cadrul aparatului de specialitate al Consiliului Județean Covasna, Hotărârea Consiliului Județean Covasna nr. 40/2012 privind aprobarea Organigramei și Statului de funcții ale aparatului de specialitate al Consiliului Județean Covasna, Legea nr. 53/2003-Codul Muncii, republicată, cu modificările și completările ulterioare; Lega-cadru nr. 284/2010 privind salarizarea unitară a personalului plătit din fonduri publice, cu modificările și completările ulterioare, Hotărârea Guvernului nr. 286 /2011 pentru aprobarea Regulamentului-cadru privind stabilirea principiilor generale de ocupare a unui post vacant sau temporar vacant corespunzător funcțiilor contractuale și a criteriilor de promovare în grade sau trepte profesionale imediat superioare a personalului contractual din sectorul bugetar plătit din fonduri publice, în baza art. 113 și în temeiul art. 97 alin. (1) din Legea administrației publice locale nr. 215/2001, republicată, cu modificările și completările ulterioare

**HOTĂRĂȘTE:**

**Art.1.** Ia la cunoștință cererea domnului Klárik László-Attila înregistrată la Registratura generală a Consiliului Județean Covasna sub nr. 6005/12 iulie 2012, prin care solicită încetarea Contractului de management nr. 287/01.10.2008 încheiat între Președintele Consiliului Județean Covasna, dl. TAMÁS Sándor și domnul KLÁRIK László Attila și declară vacantă funcția de administrator public în cadrul aparatului de specialitate al Consiliului Județean Covasna, începând cu data de 01.10.2012.

**Art.2.** Se aprobă scoaterea la concurs a funcției de administrator public conform prevederilor prezentei hotărâri.

**Art.3.** Se aprobă atribuțiile funcției de administrator public, conform anexei nr. 1.

**Art.4.** Se aprobă criteriile și procedurile de selecție a candidaților pentru funcția de administrator public, conform anexei nr. 2.

**Art.5.** Numirea și eliberarea din funcție a administratorului public se face de către Președintele Consiliului Județean Covasna, pe baza criteriilor și procedurilor prevăzute la art. 4.

**Art.6.** (1) Se aprobă modelul Contractului-cadru de management, conform anexei nr. 3.

(2) Perioada pentru care se încheie Contractul de management este egală cu mandatul Președintelui Consiliului Județean Covasna.

**Art.7.** Se aproba obiectivele și criteriile de performanță ce trebuie îndeplinite de către administratorul public, conform anexei nr. 4.

**Art.8.** Anexele nr. 1-4 fac parte integrantă din prezenta hotărâre.

**Art.9.** La data intrării în vigoare a prezentei hotărâri se abrogă Hotărârea Consiliului Județean Covasna nr. 119/2008 privind înființarea funcției de administrator public.

**Art.10.** Cu aducerea la îndeplinire a prevederilor prezentei hotărâri se însărcinează Președintele Consiliului Județean Covasna și Direcția economică din cadrul aparatului de specialitate al Consiliului Județean Covasna.

Sf. Gheorghe, la 30 august 2012

**TAMÁS Sándor**  
Președinte

**Contrasemnează,**  
**VARGA Zoltán**

**Secretar al județului Covasna**

**Notă:** Anexele nr. 1-4 la Hotărârea nr. 122/2012 se poate studia la Compartimentul administrație publică.

**HOTĂRÂREA Nr. 123/2012**

**numirea temporară în funcția de director al Școlii Populare de Arte și Meserii Sf. Gheorghe – Művészeti Népiskola Sepsiszentgyörgy a domnului Mușat Iuliu**

Consiliul Județean Covasna, întrunit în ședința ordinară din data de 30 august 2012, analizând Expunerea de motive a Președintelui Consiliului Județean Covasna privind propunerea de numire temporară în funcția de director al Școlii Populare de Arte și Meserii Sf. Gheorghe-Művészeti Népiskola Sepsiszentgyörgy a domnului Mușat Iuliu, având în vedere: Raportul Direcției Economice; Rapoartele de avizare ale comisiilor de specialitate ale Consiliului Județean Covasna, Adresa nr. 387/22.08.2012 Școlii Populare de Arte și Meserii Sf. Gheorghe-Művészeti Népiskola Sepsiszentgyörgy înregistrată la Registratura generală a Consiliului Județean Covasna sub nr. 7187/22.08.2012, Adevărta medicală nr. 729/946/13581 eliberată la data de 21. 08. 2012 de S.J.U. „Dr. Fogolyán Kristóf” Sf. Gheorghe, Secția Anestezie și Terapie Intensivă, prevederile art. 25 din anexa nr. 5 la Hotărârea Guvernului nr. 1301/2009 și art. 14 punctul 4 lit. „c” din Contractul de management nr. 56/2011 încheiat între Consiliul Județean Covasna și dl. Szilágyi Zsolt, art. 50 lit. „b” din Legea nr. 53/2003-Codul Muncii, republicată, cu modificările și completările ulterioare; art. 14 punctul 8 din Contractul de management nr. 56/2011 încheiat între Consiliul Județean Covasna și dl. Szilágyi Zsolt, în baza art. 91 lit. „f” și în temeiul art. 97 alin. (1) din Legea administrației publice locale nr. 215/2001, republicată, cu modificările și completările ulterioare

**HOTĂRĂȘTE:**

**Art.1.** Ia act de suspendarea de drept a Contractului de management nr. 56/2011 încheiat între Consiliul Județean Covasna și dl. Szilágyi Zsolt ca urmare a incapacității temporare de muncă a d-lui Szilágyi Zsolt.

**Art.2.** Domnul Mușat Iuliu se numește temporar în funcția de director al Școlii Populare de Arte și Meserii Sf. Gheorghe-Művészeti Népiskola Sepsiszentgyörgy pe perioada suspendării

de drept a Contractului de management nr. 56/2011 încheiat între Consiliul Județean Covasna și dl. Szilágyi Zsolt.

**Art.3.** (1) Dl. Mușat Iuliu va efectua toate actele de gestiune curentă.

(2) Angajarea altor cheltuieli decât cele de gestiune curentă se poate face cu aprobarea expresă a ordonatorului principal de credite.

**Art.4.** Cu aducerea la îndeplinire a prevederilor prezentei hotărâri se însărcinează Președintele Consiliului Județean Covasna, Direcția economică din cadrul aparatului de specialitate al Consiliului Județean Covasna, Școala Populară de Arte și Meserii Sf. Gheorghe-Művészeti Népiskola de Sepsiszentgyörgy și dl. Mușat Iuliu.

Sf. Gheorghe, la 30 august 2012

**TAMÁS Sándor**  
Președinte

**Contrasemnează,**  
**VARGA Zoltán**  
Secretar al județului Covasna

**HOTĂRÂREA Nr. 124/2012**  
**pentru modificarea anexelor nr. 1, 2 și 2a la Hotărârea**  
**Consiliului Județean Covasna nr. 42/2012 privind**  
**aprobarea Organigramei și Statului de funcții ale Spitalului**  
**Județean de Urgență „Dr. Fogolyán Kristóf” Sf. Gheorghe**

Consiliul Județean Covasna, întrunit în ședința sa ordinară din data de 30 august 2012, analizând Expunerea de motive a Președintelui Consiliului Județean Covasna pentru modificarea anexelor nr. 1, 2 și 2a la Hotărârea Consiliului Județean Covasna nr. 42/2012 privind aprobarea Organigramei și Statului de funcții ale Spitalului Județean de Urgență „Dr. Fogolyán Kristóf” Sf. Gheorghe, văzând Raportul de specialitate al Spitalului Județean de Urgență „Dr. Fogolyán Kristóf” Sf. Gheorghe, având în vedere: Legea nr. 95/2006 privind reforma în domeniul sănătății, cu modificările și

completările ulterioare, Ordinul Ministerului Sănătății nr. 1224/2010 privind aprobarea normativelor de personal pentru asistența medicală spitalicească, precum și pentru modificarea și completarea Ordinului ministrului sănătății publice nr. 1.778/2006 privind aprobarea normativelor de personal, Ordinul Ministerului Sănătății nr. 1470/2011 pentru aprobarea criteriilor privind angajarea și promovarea în funcții, grade și trepte profesionale a personalului contractual din unitățile sanitare publice din sectorul sanitar, Hotărârea Consiliului Județean Covasna nr. 83/2010 privind preluarea managementului asistenței medicale a Spitalului Județean de Urgență „Dr. Fogolyán Kristóf” Sfântu Gheorghe, în baza art. 91 alin. (2) lit. „c” și în temeiul art. 97 din Legea administrației publice locale nr. 215/2001, republicată, cu modificările și completările ulterioare

**HOTĂRĂȘTE:**

**Art.I.** Anexele nr. 1, 2 și 2a la Hotărârea Consiliului Județean Covasna 42/2012 privind aprobarea Organigramei și Statului de funcții ale Spitalului Județean de Urgență „Dr. Fogolyán Kristóf” Sf. Gheorghe, se modifică și se înlocuiesc cu anexele nr. 1, 2 și 2a care fac parte integrantă din prezenta hotărâre.

**Art.II.** Cu data intrării în vigoare a prezentei se abrogă Hotărârea Consiliului județean Covasna nr. 87/2012 pentru modificarea anexelor nr. 1, 2 și 2a la Hotărârea Consiliului Județean Covasna nr. 42/2012 privind aprobarea Organigramei și Statului de funcții ale Spitalului Județean de Urgență „Dr. Fogolyán Kristóf” Sf. Gheorghe.

Sf. Gheorghe, la 30 august 2012

**TAMÁS Sándor**  
Președinte

**Contrasemnează,**  
**VARGA Zoltán**  
Secretar al județului Covasna

Anexa nr. 1 la Hotărârea nr. 124/2012

**ORGANIGRAMA SPITALULUI JUDEȚEAN DE URGENȚĂ “DR. FOGOLYÁN KRISTÓF”**  
**SF. GHEORGHE**

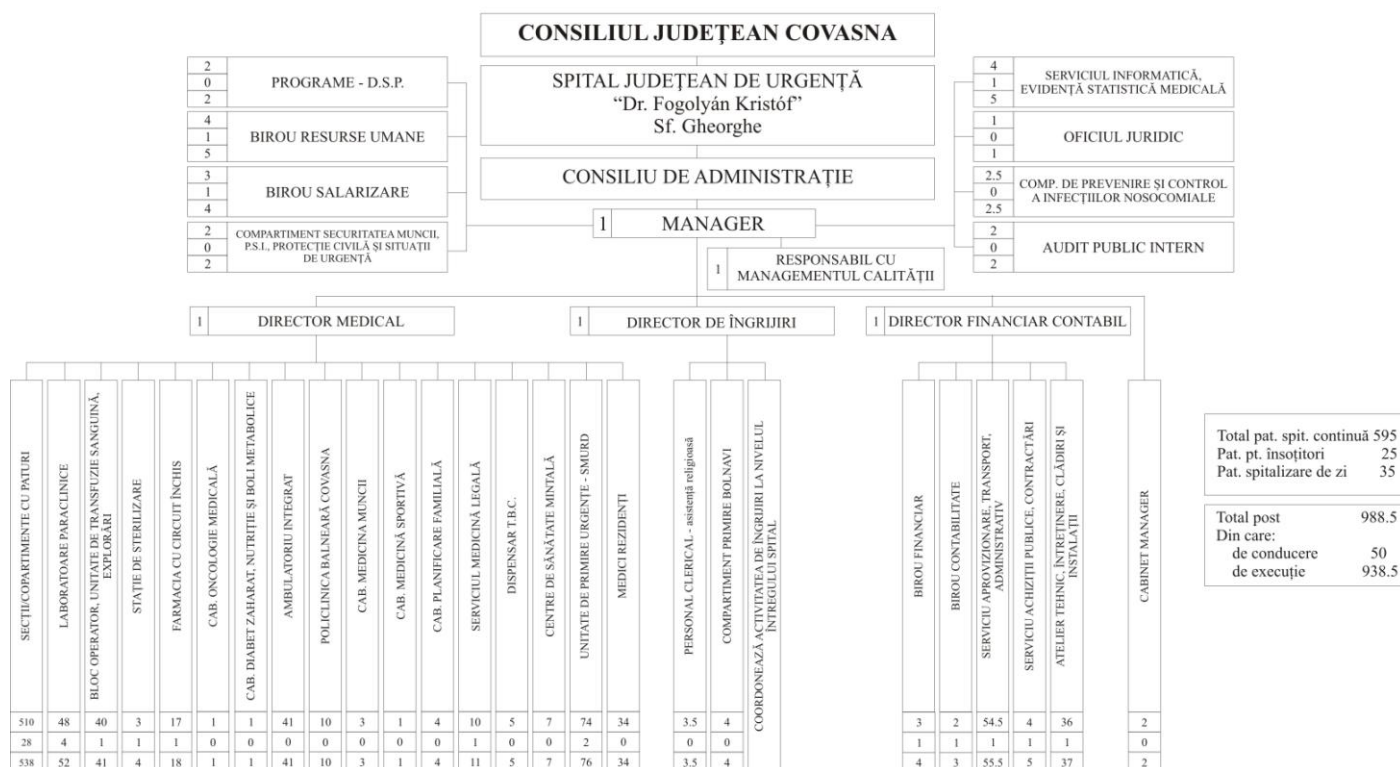

**STATUL DE FUNCȚII**  
AL SPITALULUI JUDEȚEAN DE URGENȚĂ „DR. FOGOLYÁN KRISTÓF” SFÂNTU GHEORGHE

Nr. crt.	Funcția	Nivelul studiilor	Gradul profesional/ Treapta profesională	Număr posturi
1	MANAGER GR.II.	S		1.0
2	DIRECTOR FIN.-CONT.GR.II.	S		1.0
3	DIRECTOR INGRIJIRI GR.II.	PL		1.0
4	DIRECTOR MEDICAL GR.II.	S		1.0
5	medic ȘEF SECȚIE GR.II.	S	primar	5.0
6	medic ȘEF SECȚIE GR.I.	S	primar	9.0
7	medic ȘEF LABORATOR GR.II.	S	primar	1.0
8	medic ȘEF LABORATOR GR.I.	S	primar	2.0
9	medic ȘEF GR.II.	S	primar	2.0
10	medic	S	primar	55.0
11	medic	S	specialist	42.5
12	medic	S		1.0
13	medic	S	rez.an.I	13.0
14	medic	S	rez.an.II	4.0
15	medic	S	rez.an.III	8.0
16	medic	S	rez.an.IV	5.0
17	medic	S	rez.an.V.	3.0
18	medic	S	rez.an.VI	1.0
19	farmacist ȘEF GR.II.	S	primar	1.0
20	farmacist	S	primar	2.0
21	farmacist	S	specialist	2.0
22	farmacist	S		1.0
23	biochimist	S	principal	1.0
24	biolog	S	principal	2.0
25	biolog		debutant	1.0
26	chimist	S	principal	3.0
27	psiholog	S	principal	1.0
28	psiholog	S		4.0
29	psihosociolog	S		1.0
30	profesor C.F.M.	S		1.0
31	kinetoterapeut	S	principal	1.0
32	kinetoterapeut	S		2.0
33	asistent medical	S	principal	4.0
34	asistent medical	S		2.0
35	moașa	S		2.0
36	asistent medical ȘEF	PL	principal	18.0
37	asistent medical	PL	principal	256.0
38	asistent medical	PL		96.0
39	asistent medical	PL	debutant	1.0
40	asistent medical	M	principal	6.0
41	asistent farmacist	PL		4.0
42	asistent farmacist	PL	principal	5.0
43	sora medicala	M	principal	9.0
44	registrator medical	M	principal	4.0
45	registrator medical	M		26.0
46	tehnician	M	principal	1.0
47	infirmier	G		137.0
48	agent DD	G		1.0
49	autopsier	G		2.0
50	spălător ȘEF	G		1.0
51	spălătoreasa	G		9.0
52	baier	G		1.0
53	brancardier	G		25.0
54	îngrijitor c.	G		82.0
55	ȘEF BIROU GR.II.	S,M		4.0
56	ȘEF SERVICIU GR.II	S		2.0
57	ȘEF SERVICIU GR.I.	S		1.0
58	ȘEF ATELIER GR.II.	SSD		1.0
59	ȘEF ECHIPA	G	I	3.0
60	economist	S	I	3.0
61	economist	S	debutant	2.0
62	ec. audit	S	IA	2.0
63	consilier juridic	S	I	1.0
64	analist progr. aj.	M	IA	1.0
65	operator calculator	M	I	2.0
66	operator calculator	M	II	1.0
67	preot	S	I	1.0
68	preot	S	II	1.0
69	preot	S	definitiv	1.5
70	inspector specialitate	S	I	1.0
71	referent specialitate	S	II	1.0
72	subinginer	SSD	I	2.0
73	maistru	PL	II	1.0
74	magaziner	M	I	2.0
75	magaziner	G	I	1.0
76	merceolog	M	IA	1.0

Nr. crt.	Funcția	Nivelul studiilor	Gradul profesional/ Treapta profesională	Număr posturi
77	arhivar	M	I	1.0
78	casier	M	I	1.0
79	contabil	M	IA	1.0
80	referent	M	IA	4.0
81	referent	M	I	1.0
82	secretar	M	I	1.0
83	pompier	G	I	1.0
84	portar	G	I	4.0
85	portar	G	II	1.0
86	curier	G	I	1.0
87	funcționar	G	I	2.0
88	muncitor		I	15.0
89	muncitor		II	15.5
90	muncitor		III	8.0
91	muncitor		IV	17.0
92	muncitor necalificat			9.0
<b>TOTAL</b>				<b>988.5</b>

Anexa nr. 2a la Hotărârea nr. 124/2012

**STATUL DE FUNCȚII**  
AL SPITALULUI JUDEȚEAN DE URGENȚĂ "DR. FOGOLYÁN KRISTÓF" SFÂNTU GHEORGHE

Nr. crt.	Funcția	Nivelul studiilor	Gradul profesional/ Treapta profesională	Număr post
<b>COMITET DIRECTOR</b>				<b>4.0</b>
1	MANAGER GR.II.	S		1.0
2	DIRECTOR MEDICAL GR.II.	S		1.0
3	DIRECTOR FIN.-CONT. GR.II.	S		1.0
4	DIRECTOR ÎNGRIJIRI GR.II.	PL		1.0
<b>CABINET MANAGER</b>				<b>2.0</b>
5	subinginer	SSD	I	1.0
6	referent specialitate	S	II	1.0
<b>SPITAL</b>				
<b>SECȚIA INTERNE 65 paturi</b>				<b>46.0</b>
7	medic ȘEF SECȚIE GR.II.	S	primar	1.0
8	medic	S	primar	1.0
9	medic	S	primar	1.0
10	medic	S	primar	1.0
11	medic	S	primar	1.0
12	medic	S	primar	1.0
13	medic	S	specialist	1.0
14	medic	S	specialist	1.0
15	medic	S	specialist	1.0
16	asistent medical ȘEF	PL	principal	1.0
17	asistent medical	PL	principal	1.0
18	asistent medical	PL		1.0
19	asistent medical	PL	principal	1.0
20	asistent medical	PL		1.0
21	asistent medical	PL	principal	1.0
22	asistent medical	PL	principal	1.0
23	asistent medical	PL		1.0
24	asistent medical	PL	principal	1.0
25	asistent medical	PL	principal	1.0
26	asistent medical	PL	principal	1.0
27	asistent medical	PL	principal	1.0
28	asistent medical	PL	principal	1.0
29	asistent medical	PL	principal	1.0
30	asistent medical	PL	principal	1.0
31	asistent medical	PL	principal	1.0
32	asistent medical	PL		1.0
33	asistent medical	PL	principal	1.0
34	asistent medical	PL	principal	1.0
35	asistent medical	PL	principal	1.0
36	asistent medical	PL		1.0
37	registrator medical	M		1.0
38	infirmiera	G		1.0
39	infirmiera	G		1.0
40	infirmiera	G		1.0
41	infirmiera	G		1.0
42	infirmiera	G		1.0
43	infirmiera	G		1.0
44	infirmiera	G		1.0
45	infirmieră	G		1.0
46	infirmiera	G		1.0
47	brancardier	G		1.0
48	îngrijitor c.	G		1.0
49	îngrijitor c.	G		1.0
50	îngrijitor c.	G		1.0
51	îngrijitor c.	G		1.0
52	îngrijitor c.	G		1.0

Nr. crt.	Funcția	Nivelul studiilor	Gradul profesional/ Treapta profesională	Număr post
<b>COMPARTIMENT REUMATOLOGIE 12 paturi</b>				<b>13.0</b>
53	medic	S	primar	1.0
54	kinetoterapeut	S		1.0
55	asistent medical	PL	principal	1.0
56	asistent medical	PL	principal	1.0
57	asistent medical	PL	principal	1.0
58	asistent medical	PL	principal	1.0
59	asistent medical	PL	principal	1.0
60	asistent medical	M	principal	1.0
61	infirmiera	G		1.0
62	infirmiera	G		1.0
63	infirmieră	G		1.0
64	infirmiera	G		1.0
65	îngrijitor c.	G		1.0
<b>SECȚIA CARDIOLOGIE 25 paturi</b>				<b>22.0</b>
66	medic ȘEF SECȚIE GR.I.	S	primar	1.0
67	medic	S	primar	1.0
68	medic	S	primar	1.0
69	asistent medical ȘEF	PL	principal	1.0
70	asistent medical	PL	principal	1.0
71	asistent medical	PL	principal	1.0
72	asistent medical	PL		1.0
73	asistent medical	PL	principal	1.0
74	asistent medical	PL	principal	1.0
75	asistent medical	PL	principal	1.0
76	asistent medical	PL	principal	1.0
77	asistent medical	PL	principal	1.0
78	asistent medical	PL	principal	1.0
79	sora medicala	M	principal	1.0
80	registrator medical	M		1.0
81	infirmiera	G		1.0
82	infirmiera	G		1.0
83	infirmiera	G		1.0
84	infirmiera	G		1.0
85	infirmiera	G		1.0
86	îngrijitor c.	G		1.0
87	îngrijitor c.	G		1.0
<b>SECȚIA PEDIATRIE 45 paturi</b>				<b>32.0</b>
88	medic ȘEF SECȚIE GR.II.	S	primar	1.0
89	medic	S	primar	1.0
90	medic	S	primar	1.0
91	medic	S	primar	1.0
92	medic	S	specialist	1.0
93	medic	S	specialist	1.0
94	asistent medical ȘEF	PL	principal	1.0
95	asistent medical	PL	principal	1.0
96	asistent medical	PL	principal	1.0
97	asistent medical	PL	principal	1.0
98	asistent medical	PL	principal	1.0
99	asistent medical	PL	principal	1.0
100	asistent medical	PL	principal	1.0
101	asistent medical	PL	principal	1.0
102	asistent medical	PL	principal	1.0
103	asistent medical	PL	principal	1.0
104	asistent medical	PL	principal	1.0
105	asistent medical	PL	principal	1.0
106	asistent medical	PL	debutant	1.0
107	asistent medical	PL		1.0
108	sora medicala	M	principal	1.0
109	registrator medical	M		1.0
110	infirmiera	G		1.0
111	infirmiera	G		1.0
112	infirmiera	G		1.0
113	infirmiera	G		1.0
114	infirmiera	G		1.0
115	îngrijitor c.	G		1.0
116	îngrijitor c.	G		1.0
117	îngrijitor c.	G		1.0
118	îngrijitor c.	G		1.0
119	îngrijitor c.	G		1.0
<b>SECȚIA OBSTETRICĂ GINECOLOGIE 45 paturi</b>				<b>42.0</b>
120	medic ȘEF SECȚIE GR.II.	S	primar	1.0
121	medic	S	primar	1.0
122	medic	S	primar	1.0
123	medic	S	primar	1.0
124	medic	S	specialist	1.0
125	medic	S	specialist	1.0
126	asistent medical ȘEF	PL	principal	1.0
127	asistent medical	PL	principal	1.0
128	asistent medical	PL	principal	1.0

Nr. crt.	Funcția	Nivelul studiilor	Gradul profesional/ Treapta profesională	Număr post
129	asistent medical	PL	principal	1.0
130	asistent medical	PL	principal	1.0
131	asistent medical	S		1.0
132	asistent medical	PL	principal	1.0
133	asistent medical	PL	principal	1.0
134	asistent medical	PL	principal	1.0
135	asistent medical	PL	principal	1.0
136	asistent medical	PL	principal	1.0
137	asistent medical	PL	principal	1.0
138	asistent medical	PL	principal	1.0
139	asistent medical	PL	principal	1.0
140	asistent medical	PL	principal	1.0
141	asistent medical	PL	principal	1.0
142	asistent medical	PL		1.0
143	asistent medical	PL		1.0
144	moașa	S		1.0
145	moașa	S		1.0
146	registrator medical	M		1.0
147	infirmiera	G		1.0
148	infirmiera	G		1.0
149	infirmiera	G		1.0
150	infirmiera	G		1.0
151	infirmiera	G		1.0
152	infirmiera	G		1.0
153	infirmiera	G		1.0
154	infirmiera	G		1.0
155	infirmieră	G		1.0
156	îngrijitor c.	G		1.0
157	îngrijitor c.	G		1.0
158	îngrijitor c.	G		1.0
159	îngrijitor c.	G		1.0
160	îngrijitor c.	G		1.0
161	îngrijitor c.	G		1.0
<b>SECȚIA CHIRURGIE 65 paturi</b>				<b>47.0</b>
162	medic ȘEF SECȚIE GR.II.	S	primar	1.0
163	medic	S	primar	1.0
164	medic	S	primar	1.0
165	medic	S	specialist	1.0
166	medic	S	primar	1.0
167	medic	S	specialist	1.0
168	medic	S	specialist	1.0
169	medic	S	specialist	1.0
170	medic	S	primar	1.0
171	asistent medical ȘEF	PL	principal	1.0
172	asistent medical	PL		1.0
173	asistent medical	PL	principal	1.0
174	asistent medical	PL	principal	1.0
175	asistent medical	PL		1.0
176	asistent medical	PL	principal	1.0
177	asistent medical	PL	principal	1.0
178	asistent medical	S	principal	1.0
179	asistent medical	PL	principal	1.0
180	asistent medical	PL	principal	1.0
181	asistent medical	PL	principal	1.0
182	asistent medical	PL	principal	1.0
183	asistent medical	PL	principal	1.0
184	asistent medical	PL		1.0
185	asistent medical	PL		1.0
186	asistent medical	PL		1.0
187	asistent medical	PL		1.0
188	asistent medical	PL		1.0
189	asistent medical	PL		1.0
190	asistent medical	PL		1.0
191	asistent medical	PL		1.0
192	asistent medical	PL		1.0
193	registrator medical	M		1.0
194	infirmiera	G		1.0
195	infirmiera	G		1.0
196	infirmiera	G		1.0
197	infirmiera	G		1.0
198	infirmiera	G		1.0
199	infirmiera	G		1.0
200	infirmiera	G		1.0
201	infirmiera	G		1.0
202	infirmiera	G		1.0
203	infirmiera	G		1.0
204	îngrijitor c.	G		1.0
205	îngrijitor c.	G		1.0
206	îngrijitor c.	G		1.0
207	îngrijitor c.	G		1.0



Nr. crt.	Funcția	Nivelul studiilor	Gradul profesional/ Treapta profesională	Număr post
208	îngrijitor c.	G		1.0
<b>COMPARTIMENT DERMATO-VENERICE 12 paturi</b>				<b>13.0</b>
209	medic	S	primar	1.0
210	medic	S	primar	1.0
211	medic	S	specialist	1.0
212	asistent medical	PL	principal	1.0
213	asistent medical	PL	principal	1.0
214	asistent medical	PL	principal	1.0
215	asistent medical	PL	principal	1.0
216	asistent medical	PL	principal	1.0
217	asistent medical	M	principal	1.0
218	infirmiera	G		1.0
219	infirmiera	G		1.0
220	îngrijitor c.	G		1.0
221	îngrijitor c.	G		1.0
<b>SECȚIA PSIHIATRIE 40 paturi</b>				<b>31.0</b>
222	medic ȘEF SECȚIE GR.I.	S	primar	1.0
223	medic	S	primar	1.0
224	medic	S	primar	1.0
225	medic	S	specialist	1.0
226	psiholog	S		1.0
227	asistent medical ȘEF	PL	principal	1.0
228	asistent medical	PL	principal	1.0
229	asistent medical	PL		1.0
230	asistent medical	PL	principal	1.0
231	asistent medical	PL	principal	1.0
232	asistent medical	PL	principal	1.0
233	asistent medical	PL	principal	1.0
234	asistent medical	PL	principal	1.0
235	asistent medical	PL	principal	1.0
236	asistent medical	PL		1.0
237	asistent medical	PL		1.0
238	asistent medical	PL		1.0
239	asistent medical	PL		1.0
240	registrator medical	M		1.0
241	infirmiera	G		1.0
242	infirmiera	G		1.0
243	infirmiera	G		1.0
244	infirmiera	G		1.0
245	infirmier	G		1.0
246	infirmier	G		1.0
247	brancardier	G		1.0
248	brancardier	G		1.0
249	îngrijitor c.	G		1.0
250	îngrijitor c.	G		1.0
251	îngrijitor c.	G		1.0
252	îngrijitor c.	G		1.0
<b>COMPARTIMENT OFTALMOLOGIE 10 paturi</b>				<b>15.0</b>
253	medic	S	primar	1.0
254	medic	S	specialist	1.0
255	medic	S	primar	1.0
256	asistent medical	PL	principal	1.0
257	asistent medical	PL	principal	1.0
258	asistent medical	PL	principal	1.0
259	asistent medical	PL	principal	1.0
260	asistent medical	PL		1.0
261	sora medicala	M	principal	1.0
262	infirmiera	G		1.0
263	infirmiera	G		1.0
264	infirmiera	G		1.0
265	infirmiera	G		1.0
266	îngrijitor c.	G		1.0
267	îngrijitor c.	G		1.0
<b>SECȚIA NEONATOLOGIE 33 paturi</b>				<b>36.0</b>
268	medic ȘEF SECȚIE GR.I.	S	primar	1.0
269	medic	S	specialist	1.0
270	medic	S	specialist	1.0
271	medic	S	specialist	1.0
272	asistent medical ȘEF	PL	principal	1.0
273	asistent medical	PL	principal	1.0
274	asistent medical	PL	principal	1.0
275	asistent medical	PL	principal	1.0
276	asistent medical	PL		1.0
277	asistent medical	PL		1.0
278	asistent medical	PL		1.0
279	asistent medical	PL		1.0
280	asistent medical	PL		1.0
281	asistent medical	PL		1.0
282	asistent medical	PL		1.0
283	asistent medical	PL		1.0

Nr. crt.	Funcția	Nivelul studiilor	Gradul profesional/ Treapta profesională	Număr post
284	asistent medical	PL		1.0
285	asistent medical	PL	principal	1.0
286	asistent medical	PL	principal	1.0
287	asistent medical	PL	principal	1.0
288	asistent medical	PL	principal	1.0
289	asistent medical	PL		1.0
290	asistent medical	PL	principal	1.0
291	asistent medical	PL	principal	1.0
292	asistent medical	PL	principal	1.0
293	asistent medical	PL	principal	1.0
294	asistent medical	PL	principal	1.0
295	registrator medical	M	principal	1.0
296	infirmiera	G		1.0
297	infirmiera	G		1.0
298	infirmiera	G		1.0
299	infirmiera	G		1.0
300	infirmiera	G		1.0
301	infirmiera	G		1.0
302	infirmiera	G		1.0
303	îngrijitor c.	G		1.0
<b>SECȚIA NEUROLOGIE 50 paturi</b>				<b>42.0</b>
304	medic ȘEF SECȚIE GR.II.	S	primar	1.0
305	medic	S	primar	1.0
306	medic	S	primar	1.0
307	medic	S	specialist	1.0
308	medic	S	specialist	1.0
309	psihosociolog	S		1.0
310	asistent medical ȘEF	PL	principal	1.0
311	asistent medical	PL	principal	1.0
312	asistent medical	PL	principal	1.0
313	asistent medical	PL	principal	1.0
314	asistent medical	PL	principal	1.0
315	asistent medical	PL	principal	1.0
316	asistent medical	PL		1.0
317	asistent medical	PL		1.0
318	asistent medical	PL		1.0
319	asistent medical	PL		1.0
320	asistent medical	PL		1.0
321	asistent medical	PL		1.0
322	asistent medical	PL		1.0
323	asistent medical	PL	principal	1.0
324	asistent medical	PL	principal	1.0
325	asistent medical	PL	principal	1.0
326	asistent medical	PL		1.0
327	sora medicala	M	principal	1.0
328	registrator medical	M		1.0
329	infirmiera	G		1.0
330	infirmiera	G		1.0
331	infirmiera	G		1.0
332	infirmiera	G		1.0
333	infirmiera	G		1.0
334	infirmiera	G		1.0
335	infirmiera	G		1.0
336	infirmiera	G		1.0
337	infirmiera	G		1.0
338	infirmiera	G		1.0
339	infirmiera	G		1.0
340	infirmiera	G		1.0
341	infirmiera	G		1.0
342	îngrijitor c.	G		1.0
343	îngrijitor c.	G		1.0
344	brancardier	G		1.0
345	brancardier	G		1.0
<b>COMP. NEUROLOGIE PEDIATRICĂ 3 paturi</b>				<b>10.0</b>
346	medic	S	specialist	1.0
347	asistent medical	PL		1.0
348	asistent medical	PL		1.0
349	asistent medical	PL		1.0
350	asistent medical	PL		1.0
351	asistent medical	PL		1.0
352	infirmiera	G		1.0
353	infirmiera	G		1.0
354	infirmiera	G		1.0
355	îngrijitor c.	G		1.0
<b>COMPARTIMENT O.R.L. 15 paturi</b>				<b>14.0</b>
356	medic	S	primar	1.0
357	medic	S	primar	1.0
358	medic	S	primar	1.0
359	asistent medical	PL	principal	1.0
360	asistent medical	PL	principal	1.0

Nr. crt.	Funcția	Nivelul studiilor	Gradul profesional/ Treapta profesională	Număr post
361	asistent medical	PL	principal	1.0
362	asistent medical	PL	principal	1.0
363	asistent medical	PL		1.0
364	sora medicala	M	principal	1.0
365	infirmiera	G		1.0
366	infirmiera	G		1.0
367	infirmiera	G		1.0
368	îngrijitor c.	G		1.0
369	îngrijitor c.	G		1.0
<b>COMPARTIMENT ONCOLOGIE 15 paturi</b>				<b>17.0</b>
370	medic	S	primar	1.0
371	medic	S	specialist	1.0
372	asistent medical	PL	principal	1.0
373	asistent medical	PL	principal	1.0
374	asistent medical	PL	principal	1.0
375	asistent medical	PL	principal	1.0
376	asistent medical	PL	principal	1.0
377	asistent medical	PL	principal	1.0
378	asistent medical	PL	principal	1.0
379	asistent medical	PL	principal	1.0
380	asistent medical	PL		1.0
381	asistent medical	PL		1.0
382	infirmiera	G		1.0
383	infirmiera	G		1.0
384	infirmiera	G		1.0
385	infirmiera	G		1.0
386	îngrijitor c.	G		1.0
<b>SECȚIA ORTOPEDIE-TRAUMATOLOGIE 30 paturi</b>				<b>23.0</b>
387	medic ȘEF SECȚIE GR.I.	S	primar	1.0
388	medic	S	primar	1.0
389	medic	S	primar	1.0
390	medic	S	specialist	1.0
391	asistent medical ȘEF	PL	principal	1.0
392	asistent medical	PL	principal	1.0
393	asistent medical	PL	principal	1.0
394	asistent medical	PL	principal	1.0
395	asistent medical	PL	principal	1.0
396	asistent medical	PL	principal	1.0
397	asistent medical	PL		1.0
398	asistent medical	PL		1.0
399	asistent medical	PL	principal	1.0
400	asistent medical	PL	principal	1.0
401	asistent medical	PL		1.0
402	registrator medical	M		1.0
403	infirmiera	G		1.0
404	infirmiera	G		1.0
405	infirmiera	G		1.0
406	infirmiera	G		1.0
407	infirmiera	G		1.0
408	îngrijitor c.	G		1.0
409	îngrijitor c.	G		1.0
<b>COMP. PSIHIATRIE PEDIATRICA 7 paturi</b>				<b>10.0</b>
410	medic	S	primar	1.0
411	asistent medical	PL	principal	1.0
412	asistent medical	PL	principal	1.0
413	asistent medical	PL	principal	1.0
414	asistent medical	PL	principal	1.0
415	asistent medical	PL	principal	1.0
416	infirmiera	G		1.0
417	infirmiera	G		1.0
418	îngrijitor c.	G		1.0
419	îngrijitor c.	G		1.0
<b>SECȚIA A.T.I. 20 paturi</b>				<b>35.0</b>
420	medic ȘEF SECȚIE GR.I.	S	primar	1.0
421	medic	S	primar	1.0
422	medic	S	primar	1.0
423	medic	S	specialist	1.0
424	medic	S	specialist	1.0
425	asistent medical ȘEF	PL	principal	1.0
426	asistent medical	PL	principal	1.0
427	asistent medical	PL		1.0
428	asistent medical	PL	principal	1.0
429	asistent medical	PL	principal	1.0
430	asistent medical	PL	principal	1.0
431	asistent medical	PL	principal	1.0
432	asistent medical	PL	principal	1.0
433	asistent medical	PL	principal	1.0
434	asistent medical	PL	principal	1.0
435	asistent medical	PL		1.0
436	asistent medical	PL	principal	1.0

Nr. crt.	Funcția	Nivelul studiilor	Gradul profesional/ Treapta profesională	Număr post
437	asistent medical	PL		1.0
438	asistent medical	PL	principal	1.0
439	asistent medical	PL	principal	1.0
440	asistent medical	PL	principal	1.0
441	asistent medical	M	principal	1.0
442	asistent medical	PL	principal	1.0
443	asistent medical	PL		1.0
444	asistent medical	PL		1.0
445	infirmiera	G		1.0
446	infirmiera	G		1.0
447	infirmiera	G		1.0
448	infirmiera	G		1.0
449	infirmiera	G		1.0
450	infirmiera	G		1.0
451	infirmiera	G		1.0
452	infirmiera	G		1.0
453	îngrijitor c.	G		1.0
454	îngrijitor c.	G		1.0
<b>SECȚIA PNEUMOLOGIE 30 paturi</b>				<b>25.0</b>
455	medic ȘEF SECȚIE GR.I.	S	primar	1.0
456	medic	S	primar	1.0
457	medic	S	primar	1.0
458	medic	S	specialist	1.0
459	asistent medical ȘEF	PL	principal	1.0
460	asistent medical	M	principal	1.0
461	asistent medical	PL	principal	1.0
462	asistent medical	PL	principal	1.0
463	asistent medical	PL	principal	1.0
464	asistent medical	PL	principal	1.0
465	asistent medical	PL	principal	1.0
466	asistent medical	PL	principal	1.0
467	asistent medical	PL	principal	1.0
468	asistent medical	PL	principal	1.0
469	asistent medical	PL	principal	1.0
470	asistent medical	PL	principal	1.0
471	registrator medical	M	principal	1.0
472	infirmiera	G		1.0
473	infirmiera	G		1.0
474	infirmiera	G		1.0
475	infirmiera	G		1.0
476	infirmiera	G		1.0
477	îngrijitor c.	G		1.0
478	îngrijitor c.	G		1.0
479	îngrijitor c.	G		1.0
<b>SECȚIA BOLI INFECȚIOASE ADULȚI 25 paturi</b>				<b>18.0</b>
480	medic ȘEF SECȚIE GR.I.	S	primar	1.0
481	medic	S	specialist	1.0
482	asistent medical ȘEF	PL	principal	1.0
483	asistent medical	PL	principal	1.0
484	asistent medical	PL	principal	1.0
485	asistent medical	PL	principal	1.0
486	asistent medical	PL	principal	1.0
487	asistent medical	PL		1.0
488	asistent medical	PL		1.0
489	asistent medical	PL		1.0
490	asistent medical	PL		1.0
491	registrator medical	M		1.0
492	infirmiera	G		1.0
493	infirmiera	G		1.0
494	infirmiera	G		1.0
495	îngrijitor c.	G		1.0
496	îngrijitor c.	G		1.0
497	îngrijitor c.	G		1.0
<b>SECȚIA BOLI INFECȚIOASE COPII 40 paturi</b>				<b>21.0</b>
498	medic ȘEF SECȚIE GR.I.	S	primar	1.0
499	medic	S	specialist	1.0
500	asistent medical	PL	principal	1.0
501	asistent medical	PL	principal	1.0
502	asistent medical	PL	principal	1.0
503	asistent medical	PL	principal	1.0
504	asistent medical	PL	principal	1.0
505	asistent medical	PL		1.0
506	asistent medical ȘEF	PL	principal	1.0
507	asistent medical	PL	principal	1.0
508	asistent medical	M	principal	1.0
509	sora medicala	M	principal	1.0
510	infirmiera	G		1.0
511	infirmiera	G		1.0
512	infirmiera	G		1.0
513	infirmiera	G		1.0

Nr. crt.	Funcția	Nivelul studiilor	Gradul profesional/ Treapta profesională	Număr post
514	infirmiera	G		1.0
515	infirmiera	G		1.0
516	îngrijitor c.	G		1.0
517	îngrijitor c.	G		1.0
518	îngrijitor c.	G		1.0
<b>STAȚIA DE HEMODIALIZA 3 ap. și comp. Nefrologie 8 paturi</b>				<b>25.0</b>
519	medic ȘEF SECȚIE GR.I.	S	primar	1.0
520	medic	S	primar	1.0
521	medic	S	primar	1.0
522	medic	S	specialist	1.0
523	asistent medical ȘEF	PL	principal	1.0
524	asistent medical	PL	principal	1.0
525	asistent medical	PL	principal	1.0
526	asistent medical	PL	principal	1.0
527	asistent medical	PL	principal	1.0
528	asistent medical	PL	principal	1.0
529	asistent medical	PL	principal	1.0
530	asistent medical	PL	principal	1.0
531	asistent medical	PL	principal	1.0
532	asistent medical	PL	principal	1.0
533	asistent medical	PL	principal	1.0
534	asistent medical	PL	principal	1.0
535	asistent medical	PL		1.0
536	infirmiera	G		1.0
537	infirmier	G		1.0
538	infirmiera	G		1.0
539	infirmiera	G		1.0
540	îngrijitor c.	G		1.0
541	îngrijitor c.	G		1.0
542	brancardier	G		1.0
543	tehnician	M	principal	1.0
<b>Comp. Prevenire și Control al Infecțiilor Nozocomiale (SPCIN)</b>				<b>2.5</b>
544	medic	S	specialist	0.5
545	asistent medical	PL	principal	1.0
546	asistent medical	PL	principal	1.0
<b>BLOC OPERATOR</b>				<b>31.0</b>
547	asistent medical ȘEF	PL	principal	1.0
548	asistent medical	PL	principal	1.0
549	asistent medical	PL	principal	1.0
550	asistent medical	PL	principal	1.0
551	asistent medical	PL	principal	1.0
552	asistent medical	PL	principal	1.0
553	îngrijitor c.	G		1.0
554	asistent medical	PL	principal	1.0
555	asistent medical	PL	principal	1.0
556	asistent medical	PL	principal	1.0
557	asistent medical	PL	principal	1.0
558	asistent medical	PL	principal	1.0
559	asistent medical	PL	principal	1.0
560	asistent medical	PL	principal	1.0
561	asistent medical	PL	principal	1.0
562	infirmiera	G		1.0
563	brancardier	G		1.0
564	brancardier	G		1.0
565	brancardier	G		1.0
566	brancardier	G		1.0
567	îngrijitor c.	G		1.0
568	asistent medical	PL	principal	1.0
569	asistent medical	PL	principal	1.0
570	asistent medical	PL	principal	1.0
571	infirmiera	G		1.0
572	asistent medical	PL	principal	1.0
573	asistent medical	PL	principal	1.0
574	asistent medical	PL		1.0
575	infirmier	G		1.0
576	îngrijitor c.	G		1.0
577	îngrijitor c.	G		1.0
<b>COMPARTIMENT PRIMIRE BOLNAVI</b>				<b>4.0</b>
578	registrator medical	M		1.0
579	registrator medical	M		1.0
580	registrator medical	M		1.0
581	agent DD	G		1.0
<b>UNITATE TRANSFUZIE SANGUINA</b>				<b>6.0</b>
582	asistent medical	PL	principal	1.0
583	asistent medical	PL	principal	1.0
584	asistent medical	S	principal	1.0
585	asistent medical	PL	principal	1.0
586	asistent medical	PL	principal	1.0
587	asistent medical	PL	principal	1.0
<b>LABORATOR ANALIZE MEDICALE</b>				<b>26.0</b>

Nr. crt.	Funcția	Nivelul studiilor	Gradul profesional/ Treapta profesională	Număr post
588	medic ȘEF LABORATOR GR.II.	S	primar	1.0
589	medic	S	primar	1.0
590	medic	S	primar	1.0
591	medic	S	specialist	1.0
592	chimist	S	principal	1.0
593	chimist	S	principal	1.0
594	chimist	S	principal	1.0
595	biolog	S	principal	1.0
596	biochimist	S	principal	1.0
597	biolog	S	debutant	1.0
598	asistent medical ȘEF	PL	principal	1.0
599	asistent medical	PL	principal	1.0
600	asistent medical	PL	principal	1.0
601	asistent medical	PL	principal	1.0
602	asistent medical	PL	principal	1.0
603	asistent medical	PL	principal	1.0
604	asistent medical	PL	principal	1.0
605	asistent medical	PL	principal	1.0
606	asistent medical	PL	principal	1.0
607	asistent medical	PL	principal	1.0
608	asistent medical	PL	principal	1.0
609	asistent medical	PL	principal	1.0
610	asistent medical	M	principal	1.0
611	îngrijitor c.	G		1.0
612	îngrijitor c.	G		1.0
613	îngrijitor c.	G		1.0
<b>LABORATOR RADIOLOGIE SI IMAGISTICA MEDICALA</b>				<b>15.0</b>
614	medic ȘEF LABORATOR GR.I.	S	primar	1.0
615	medic	S	primar	1.0
616	medic	S	specialist	1.0
617	medic	S	specialist	1.0
618	medic	S	specialist	1.0
619	asistent medical	PL	principal	1.0
620	asistent medical	PL	principal	1.0
621	asistent medical	PL	principal	1.0
622	asistent medical	PL	principal	1.0
623	asistent medical	PL	principal	1.0
624	asistent medical	PL	principal	1.0
625	asistent medical	PL	principal	1.0
626	asistent medical	PL	principal	1.0
627	asistent medical	PL	principal	1.0
628	asistent medical	PL		1.0
<b>LABORATOR ANATOMIE PATOLOGICA</b>				<b>11.0</b>
629	medic ȘEF LABORATOR GR.I.	S	primar	1.0
630	medic	S	primar	1.0
631	medic	S	primar	1.0
632	biolog	S	principal	1.0
633	asistent medical	PL	principal	1.0
634	asistent medical	PL	principal	1.0
635	asistent medical	PL	principal	1.0
636	asistent medical	PL	principal	1.0
637	asistent medical	PL	principal	1.0
638	îngrijitor c.	G		1.0
639	baier	G		1.0
<b>LABORATOR EXPLORĂRI FUNCȚIONALE</b>				<b>4.0</b>
640	asistent medical	PL	principal	1.0
641	asistent medical	PL		1.0
642	asistent medical	PL	principal	1.0
643	registrator medical	M		1.0
<b>STATIE DE STERILIZARE</b>				<b>4.0</b>
644	asistent medical ȘEF	PL	principal	1.0
645	asistent medical	PL	principal	1.0
646	asistent medical	PL		1.0
647	asistent medical	PL	principal	1.0
<b>DIETETIC</b>				<b>1.0</b>
648	sora medicala	M	principal	1.0
<b>FARMACIA</b>				<b>18.0</b>
649	farmacist ȘEF GR.II.	S	primar	1.0
650	farmacist	S	specialist	1.0
651	farmacist	S		1.0
652	farmacist	S	primar	1.0
653	farmacist	S	primar	1.0
654	asistent farmacist	PL	principal	1.0
655	asistent farmacist	PL	principal	1.0
656	asistent farmacist	PL	principal	1.0
657	asistent farmacist	PL	principal	1.0
658	asistent farmacist	PL	principal	1.0
659	asistent farmacist	PL		1.0
660	asistent farmacist	PL		1.0
661	asistent farmacist	PL		1.0

Nr. crt.	Funcția	Nivelul studiilor	Gradul profesional/ Treapta profesională	Număr post
662	asistent farmacist	PL		1.0
663	economist	S	debutant	1.0
664	operator calculator	M	I	1.0
665	funcționar	G	I	1.0
666	îngrijitor c.	G		1.0
<b>CAB. ONCOLOGIE MEDICALA</b>				
667	asistent medical	PL	principal	1.0
<b>CAB. DIABET ZAHARAT</b>				
668	asistent medical	PL	principal	1.0
<b>CAB. BOLI INFECȚIOASE ADULȚI</b>				
<b>CAB. BOLI INFECȚIOASE COPII</b>				
<b>AMBULATORIUL INTEGRAT</b>				
<b>CAB. MEDICINA INTERNA</b>				
669	asistent medical	PL		1.0
<b>CAB. ENDOCRINOLOGIE</b>				
670	asistent medical	PL		1.0
<b>CAB. CARDIOLOGIE</b>				
671	asistent medical	PL	principal	1.0
<b>CAB. PEDIATRIE</b>				
672	asistent medical	PL		1.0
<b>CAB. OBSTETRICĂ-GINECOLOGIE</b>				
673	asistent medical	PL	principal	1.0
<b>CAB. CHIRURGIE</b>				
674	asistent medical	PL	principal	1.0
<b>CAB. UROLOGIE</b>				
675	asistent medical	PL	principal	1.0
<b>CAB. DERMATO-VENERICE</b>				
676	asistent medical	PL	principal	1.0
677	asistent medical	PL	principal	1.0
<b>CAB. OFTALMOLOGIE</b>				
678	asistent medical	PL	principal	1.0
<b>CAB. NEUROLOGIE</b>				
679	asistent medical	PL		1.0
<b>CAB. GASTROENTEROLOGIE</b>				
680	asistent medical	PL		1.0
<b>CAB. PSIHOLOGIE</b>				
681	psiholog	S		1.0
682	asistent medical	PL		1.0
<b>CAB. O.R.L.</b>				
683	asistent medical	PL	principal	1.0
684	asistent medical	PL	principal	1.0
<b>CAB. ORTOPEDIE</b>				
685	asistent medical	PL	principal	1.0
686	asistent medical	PL	principal	1.0
<b>CAB. REUMATOLOGIE</b>				
<b>CAB. NEFROLOGIE</b>				
<b>CAB. PNEUMOLOGIE</b>				
687	asistent medical	PL		1.0
<b>CAB. PSIHIATRIE</b>				
688	asistent medical	PL		1.0
<b>CAB. PSIHIATRIE PEDIATRICA</b>				
689	asistent medical	PL		1.0
<b>CAB. NEUROLOGIE PEDIATRICA</b>				
690	asistent medical	PL		1.0
<b>CAB. REC. MED. FIZ. BALNEOLOGIE</b>				
691	medic	S	primar	1.0
692	asistent medical	PL		1.0
693	asistent medical	PL		1.0
694	asistent medical	PL	principal	1.0
695	asistent medical	PL	principal	1.0
696	asistent medical	PL	principal	1.0
697	asistent medical	PL	principal	1.0
<b>SALA DE GIMNASTICĂ MEDICALĂ</b>				
698	kinetoterapeut	S	principal	1.0
699	kinetoterapeut	S		1.0
<b>FIȘIER</b>				
700	registrator medical	M		1.0
701	registrator medical	M		1.0
702	registrator medical	M	principal	1.0
703	registrator medical	M		1.0
704	registrator medical	M		1.0
<b>CURĂȚENIE</b>				
705	îngrijitor c.	G		1.0
706	îngrijitor c.	G		1.0
707	îngrijitor c.	G		1.0
708	îngrijitor c.	G		1.0
709	îngrijitor c.	G		1.0
<b>POLICLINICĂ BALNEARĂ COVASNA</b>				
<b>HOTEL HEFAYSTOS</b>				
710	medic	S	primar	1.0

Nr. crt.	Funcția	Nivelul studiilor	Gradul profesional/ Treapta profesională	Număr post
711	medic	S	primar	1.0
712	medic	S	primar	1.0
713	asistent medical	S	principal	1.0
714	asistent medical	PL	principal	1.0
715	asistent medical	PL	principal	1.0
716	asistent medical	PL	principal	1.0
717	asistent medical	S	principal	1.0
718	sora medicala	M	principal	1.0
719	profesor C.F.M.	S		1.0
<b>COMP. AUDIT INTERN</b>				<b>2.0</b>
720	ec. audit	S	IA	1.0
721	ec. audit	S	IA	1.0
<b>OFICIUL JURIDIC</b>				<b>1.0</b>
722	consilier juridic	S	I	1.0
<b>BIROUL SALARIZARE</b>				<b>4.0</b>
723	ŞEF BIROU GR.II	M		1.0
724	operator calculator	M	I	1.0
725	referent	M	IA	1.0
726	referent	M	IA	1.0
<b>BIROUL Resurse Umane</b>				<b>5.0</b>
727	ŞEF BIROU GR.II	M		1.0
728	inspector specialit.	S	I	1.0
729	referent	M	IA	1.0
730	funcționar	G	I	1.0
731	referent	M	I	1.0
<b>SERVICIUL INFORMATICA</b>				<b>5.0</b>
732	ŞEF SERVICIU GR.I	S		1.0
733	economist	S	debutant	1.0
734	analist progr. aj.	M	IA	1.0
735	registrator medical	M	principal	1.0
736	registrator medical	M		1.0
<b>COMP. SEC. MUNCII, PSI, PROT. CIVILA, SIT. URG.</b>				<b>2.0</b>
737	referent	M	IA	1.0
738	pompier	G	I	1.0
<b>BIROUL CONTABILITATE</b>				<b>3.0</b>
739	ŞEF BIROU GR.II	S		1.0
740	contabil	M	IA	1.0
741	economist	S	I	1.0
<b>BIROUL FINANCIAR</b>				<b>4.0</b>
742	ŞEF BIROU GR.II	M		1.0
743	economist	S	I	1.0
744	economist	S	I	1.0
745	casier	M	I	1.0
<b>SERVICIUL ACHIZITII PUBLICE</b>				<b>5.0</b>
746	ŞEF SERVICIU GR.II	S		1.0
747	merceolog	M	IA	1.0
748	operator calculator	M	II	1.0
749	muncitor		II	1.0
750	muncitor		II	1.0
<b>ASISTENTA RELIGIOASA</b>				<b>3.5</b>
751	preot	S	I	1.0
752	preot	S	II	1.0
753	preot	S	definitiv	1.0
754	preot	S	definitiv	0.5
<b>PERSONAL DE DESERVIRE</b>				<b>8.0</b>
755	curier	G	I	1.0
756	portar	G	I	1.0
757	portar	G	I	1.0
758	portar	G	I	1.0
759	portar	G	I	1.0
760	portar	G	II	1.0
761	îngrijitor c.	G		1.0
762	îngrijitor c.	G		1.0
<b>SERVICIUL APROVIZIONARE TRANSPORT,AD-TIV</b>				<b>7.0</b>
763	ŞEF SERVICIU GR.II	S		1.0
764	subinginer	SSD	I	1.0
765	arhivar	M	I	1.0
766	secretar	M	I	1.0
767	magaziner	M	I	1.0
768	magaziner	M	I	1.0
769	magaziner	G	I	1.0
<b>TRANSPORT AUTO</b>				<b>4.5</b>
770	muncitor		III	1.0
771	muncitor		III	1.0
772	muncitor		III	1.0
773	muncitor		IV	1.0
774	muncitor		II	0.5
<b>ÎNȚEȚINERE INV. MOALE</b>				<b>3.0</b>
775	muncitor		I	1.0
776	muncitor		I	1.0



Nr. crt.	Funcția	Nivelul studiilor	Gradul profesional/ Treapta profesională	Număr post
777	muncitor		I	1.0
<b>CENTRALA TELEFONICA</b>				<b>4.0</b>
778	muncitor		IV	1.0
779	muncitor		IV	1.0
780	muncitor		IV	1.0
781	muncitor		IV	1.0
<b>BLOC ALIMENTAR</b>				<b>11.0</b>
782	muncitor		II	1.0
783	muncitor		III	1.0
784	muncitor		II	1.0
785	muncitor		II	1.0
786	muncitor		II	1.0
787	muncitor		II	1.0
788	muncitor		III	1.0
789	muncitor		II	1.0
790	muncitor necalificat			1.0
791	muncitor		III	1.0
792	muncitor		II	1.0
<b>SPĂLĂTORIE</b>				<b>10.0</b>
793	spălător ȘEF	G		1.0
794	spălătoreasa	G		1.0
795	spălătoreasa	G		1.0
796	spălătoreasa	G		1.0
797	spălătoreasa	G		1.0
798	spălătoreasa	G		1.0
799	spălătoreasa	G		1.0
800	spălătoreasa	G		1.0
801	spălătoreasa	G		1.0
802	spălătoreasă	G		1.0
<b>ÎNTREȚINERE SPAȚII VERZI</b>				<b>2.0</b>
803	muncitor		II	1.0
804	muncitor necalificat			1.0
<b>MUNCITORI NECALIFICAȚI</b>				<b>6.0</b>
805	muncitor necalificat			1.0
806	muncitor necalificat			1.0
807	muncitor necalificat			1.0
808	muncitor necalificat			1.0
809	muncitor necalificat			1.0
810	muncitor necalificat			1.0
<b>ATELIER TEHNIC ÎNTREȚINERE CLĂDIRI, INSTALAȚII</b>				<b>33.0</b>
811	ȘEF ATELIER GR.II	SSD		1.0
812	maistru	PL	II	1.0
813	muncitor		I	1.0
814	muncitor		IV	1.0
815	muncitor		I	1.0
816	muncitor		IV	1.0
817	muncitor		IV	1.0
818	muncitor		I	1.0
819	muncitor		IV	1.0
820	muncitor		I	1.0
821	ȘEF ECHIPA		I	1.0
822	muncitor		III	1.0
823	muncitor		II	1.0
824	muncitor		I	1.0
825	muncitor		I	1.0
826	muncitor		III	1.0
827	muncitor		I	1.0
828	muncitor		I	1.0
829	muncitor		I	1.0
830	muncitor		II	1.0
831	muncitor		II	1.0
832	muncitor		I	1.0
833	ȘEF ECHIPA		I	1.0
834	muncitor		I	1.0
835	ȘEF ECHIPA		I	1.0
836	muncitor		I	1.0
837	muncitor		II	1.0
838	muncitor		II	1.0
839	muncitor		IV	1.0
840	muncitor		IV	1.0
841	muncitor		IV	1.0
842	muncitor		IV	1.0
843	muncitor necalificat			1.0
<b>LIFTURI</b>				<b>4.0</b>
844	muncitor		IV	1.0
845	muncitor		IV	1.0
846	muncitor		IV	1.0
847	muncitor		IV	1.0
<b>CABINET MEDICINA MUNCII</b>				<b>3.0</b>
848	medic	S	primar	1.0

Nr. crt.	Funcția	Nivelul studiilor	Gradul profesional/ Treapta profesională	Număr post
849	medic	S	specialist	1.0
850	asistent medical	PL	principal	1.0
<b>SERVICIUL JUD. MED. LEGAL</b>				<b>11.0</b>
851	medic ȘEF GR.II.	S	primar	1.0
852	medic	S	primar	1.0
853	medic	S	primar	1.0
854	farmacist	S	specialist	1.0
855	asistent medical	PL	principal	1.0
856	asistent medical	PL	principal	1.0
857	asistent medical	S		1.0
858	asistent medical	PL		1.0
859	autopsier	G		1.0
860	autopsier	G		1.0
861	îngrijitor c.	G		1.0
<b>CABINET MEDICINA SPORTIVA</b>				<b>1.0</b>
862	medic	S	primar	1.0
<b>DISPENSAR T.B.C.</b>				
<b>CABINET PNEUMOTIZIOLOGIE</b>				<b>2.0</b>
863	medic	S	specialist	1.0
864	asistent medical	PL	principal	1.0
<b>COMPARTIMENT RADIOLOGIE</b>				<b>2.0</b>
865	asistent medical	PL	principal	1.0
866	registrator medical	M		1.0
<b>CAB. ENDOSCOPIE BRONSICA</b>				
<b>CABINET ASISTENȚĂ TEREN</b>				<b>1.0</b>
867	asistent medical	PL	principal	1.0
<b>CENTRU DE SĂNĂTATE MINTALA ADULȚI</b>				<b>3.0</b>
868	medic	S	specialist	1.0
869	psiholog	S		1.0
870	asistent medical	PL		1.0
<b>CENTRU DE SĂNĂTATE MINTALA COPII</b>				<b>4.0</b>
871	medic	S	specialist	1.0
872	psiholog	S		1.0
873	psiholog	S	principal	1.0
874	asistent medical	PL	principal	1.0
<b>CAB. PLANIFICARE FAMILIALA</b>				<b>4.0</b>
875	medic	S	primar	1.0
876	medic	S	specialist	1.0
877	asistent medical	PL	principal	1.0
878	asistent medical	PL	principal	1.0
<b>UNITATE PRIMIRE URGENTE-SMURD-</b>				<b>76.0</b>
879	medic ȘEF GR.II.	S	primar	1.0
880	medic	S	primar	1.0
881	medic	S	specialist	1.0
882	medic	S	specialist	1.0
883	medic	S	specialist	1.0
884	medic	S	specialist	1.0
885	medic	S	primar	1.0
886	medic	S	specialist	1.0
887	medic	S		1.0
888	asistent medical ȘEF	PL	principal	1.0
889	asistent medical	PL	principal	1.0
890	asistent medical	PL	principal	1.0
891	asistent medical	PL		1.0
892	asistent medical	PL	principal	1.0
893	asistent medical	PL	principal	1.0
894	asistent medical	PL		1.0
895	asistent medical	PL	principal	1.0
896	asistent medical	PL		1.0
897	asistent medical	PL	principal	0.5
898	asistent medical	PL	principal	0.5
899	asistent medical	PL	principal	1.0
900	asistent medical	PL		1.0
901	asistent medical	PL	principal	1.0
902	asistent medical	PL		1.0
903	asistent medical	PL		1.0
904	asistent medical	PL		1.0
905	asistent medical	PL		1.0
906	asistent medical	PL		1.0
907	asistent medical	PL		1.0
908	asistent medical	PL		1.0
909	registrator medical	M		1.0
910	registrator medical	M		1.0
911	registrator medical	M		1.0
912	registrator medical	M		1.0
913	registrator medical	M		1.0
914	sora medicala	M	principal	1.0
915	infirmiera	G		1.0
916	infirmiera	G		1.0
917	infirmiera	G		1.0

Nr. crt.	Funcția	Nivelul studiilor	Gradul profesional/ Treapta profesională	Număr post
918	infirmiera	G		1.0
919	infirmiera	G		1.0
920	infirmiera	G		1.0
921	infirmiera	G		1.0
922	infirmiera	G		1.0
923	infirmiera	G		1.0
924	infirmiera	G		1.0
925	infirmiera	G		1.0
926	infirmiera	G		1.0
927	infirmiera	G		1.0
928	infirmiera	G		1.0
929	infirmiera	G		1.0
930	infirmiera	G		1.0
931	infirmiera	G		1.0
932	brancardier	G		1.0
933	brancardier	G		1.0
934	brancardier	G		1.0
935	brancardier	G		1.0
936	brancardier	G		1.0
937	brancardier	G		1.0
938	brancardier	G		1.0
939	brancardier	G		1.0
940	brancardier	G		1.0
941	brancardier	G		1.0
942	brancardier	G		1.0
943	brancardier	G		1.0
944	brancardier	G		1.0
945	brancardier	G		1.0
946	brancardier	G		1.0
947	îngrijitor c.	G		1.0
948	îngrijitor c.	G		1.0
949	îngrijitor c.	G		1.0
950	îngrijitor c.	G		1.0
951	îngrijitor c.	G		1.0
952	îngrijitor c.	G		1.0
953	îngrijitor c.	G		1.0
954	îngrijitor c.	G		1.0
955	îngrijitor c.	G		1.0
<b>MEDICI REZIDENȚI AN. I-VI</b>				<b>29.0</b>
956	medic	S	rez.an.IV	1.0
957	medic	S	rez.an.III	1.0
958	medic	S	rez.an.IV	1.0
959	medic	S	rez.an.III	1.0
960	medic	S	rez.an.II	1.0
961	medic	S	rez.an.IV	1.0
962	medic	S	rez.an.III	1.0
963	medic	S	rez.an.IV	1.0
964	medic	S	rez.an.V	1.0
965	medic	S	rez.an.V	1.0
966	medic	S	rez.an.V	1.0
967	medic	S	rez.an.IV	1.0
968	medic	S	rez.an.II	1.0
969	medic	S	rez.an.III	1.0
970	medic	S	rez.an.VI	1.0
971	medic	S	rez.an.I	1.0
972	medic	S	rez.an.I	1.0
973	medic	S	rez.an.I	1.0
974	medic	S	rez.an.I	1.0
975	medic	S	rez.an.I	1.0
976	medic	S	rez.an.I	1.0
977	medic	S	rez.an.I	1.0
978	medic	S	rez.an.II	1.0
979	medic	S	rez.an.I	1.0
980	medic	S	rez.an.I	1.0
981	medic	S	rez.an.I	1.0
982	medic	S	rez.an.I	1.0
983	medic	S	rez.an.I	1.0
984	medic	.	rez.an I	1.0
<b>PROGRAME - DSP</b>				<b>2.0</b>
985	registrator medical	M		1.0
986	registrator medical	M		1.0
<b>MEDICI REZIDENȚI</b>				<b>5.0</b>
987	medic	S	rez.an.III	1.0
988	medic	S	rez.an.III	1.0
989	medic	S	rez.an.II	1.0
990	medic	S	rez.an.III	1.0
991	medic	S	rez.an.III	1.0
<b>TOTAL</b>				<b>988.5</b>

**HOTĂRĂREA Nr. 125/2012**  
**privind stabilirea indemnizației de ședință pentru membrii**  
**Comisiei de Orientare Școlară și Profesională a copiilor,**  
**elevilor și tinerilor cu cerințe educaționale speciale din**  
**cadrul Centrului Județean de Resurse și Asistență**  
**Educațională Covasna**

Consiliul Județean Covasna, întrunit în ședința sa ordinară din data de 30 august 2012, analizând Expunerea de motive a Președintelui Consiliului Județean Covasna privind stabilirea indemnizației de ședință pentru membrii Comisiei de Orientare Școlară și Profesională a copiilor, elevilor și tinerilor cu cerințe educaționale speciale din cadrul Centrului Județean de Resurse și Asistență Educațională Covasna, având în vedere: Raportul de specialitate al Direcției Economice, precum și Rapoartele de avizare ale Comisiilor de specialitate ale Consiliului Județean Covasna; Adresa Centrului Județean de Resurse și de Asistență Educațională Covasna nr. 201/12.07.2012, înregistrată la Registratura generală a Consiliului Județean Covasna sub nr. 6189/18.07.2012, Ordinul Ministrului Educației, Cercetării, Tineretului și Sportului nr. 6552/2011 pentru aprobarea Metodologiei privind evaluarea, asistența psihoeducațională, orientarea școlară și orientarea profesională a copiilor, a elevilor și a tinerilor cu cerințe educaționale special, luând în considerare Hotărârea Consiliului Județean Covasna nr. 170/2011 privind finanțarea din bugetul Județului Covasna a cheltuielilor aferente Centrului Județean de Resurse și de Asistență Educațională Covasna, în baza art. 91 alin. (1) lit. „f” și în temeiul art. 97 alin. (1) din Legea administrației publice locale nr. 215/2001, republicată, cu modificările și completările ulterioare

**HOTĂRĂȘTE:**

**Art.1.** Se stabilește indemnizația de ședință ca formă de remunerare a membrilor Comisiei de Orientare Școlară și Profesională a copiilor, elevilor și tinerilor cu cerințe educaționale speciale din cadrul Centrului Județean de Resurse și Asistență Educațională Covasna în cuantum de 1% din salariul brut al directorului Centrului Județean de Resurse și Asistență Educațională Covasna.

**Art.2.** Indemnizația stabilită la art. 1 se acordă pentru cel mult două ședințe pe lună.

**Art.3.** Cu aducerea la îndeplinire a prezentei hotărâri se însărcinează Președintele Consiliului Județean Covasna

Sf. Gheorghe, la 30 august 2012

**TAMÁS Sándor**  
**Președinte**

**Contrasemnează,**  
**VARGA Zoltán**  
**Secretar al județului Covasna**

**HOTĂRĂREA Nr. 126/2012**  
**privind repartizarea consilierilor județeni pe unități**  
**administrativ-teritoriale**

Consiliul județean Covasna, întrunit în ședința ordinară din data de 30 august 2012, analizând Expunerea de motive a Președintelui Consiliului Județean Covasna privind propunerea

de repartizare a consilierilor județeni pe unități administrativ-teritoriale, având în vedere: raportul de specialitate al Direcției Juridice și Administrație Publică; precum și rapoartele de avizare întocmite de către comisiile de specialitate; art. 51 alin. (1) și (3) și art. 52 coroborate cu art. 98 din Legea administrației publice locale nr. 215/2001, republicată, cu modificările și completările ulterioare; art. 45 și art. 51 alin. (2) din Legea privind Statul aleșilor locali, nr. 393/2004, cu modificările și completările ulterioare; art. 127 și următoarele din Regulamentul de organizare și funcționare al Consiliului Județean Covasna, aprobat prin Hotărârea nr. 132/2006, republicată; ținând cont de opțiunile exprimate de fiecare consilier județean, în temeiul art. 97 alin. (1) din Legea administrației publice locale nr. 215/2001, republicată, cu modificările și completările ulterioare

**HOTĂRĂȘTE:**

**Art.1.** Se repartizează consilierii județeni pe unități administrativ-teritoriale, conform anexei care face parte integrantă din prezenta hotărâre.

**Art.2.** (1) Consilierii județeni, repartizați conform art. 1, îndeplinesc în unitățile administrativ-teritoriale următoarele atribuții:

- asistă la ședințele consiliilor locale ca reprezentanți ai Președintelui Consiliului Județean Covasna;
- acordă audiențe și organizează întâlniri periodice cu cetățenii;
- rețin unele aspecte din activitatea consiliilor locale comunale, orășenești și municipale pe care le prezintă spre analiză și rezolvare plenului Consiliului Județean Covasna sau altor instituții care au competență în acest sens;
- orice alte obligații prevăzute de lege în exercitarea mandatului de consilier județean.

(2) În vederea îndeplinirii atribuțiilor prevăzute la alin. (1), consilierii județeni vor colabora cu primarii unităților administrativ-teritoriale în care au fost repartizate și vor fi sprijiniți de Direcția Juridică și Administrație Publică - Compartimentul administrație publică din cadrul aparatului de specialitate al Consiliului Județean Covasna.

**Art.3.** Modul de îndeplinire a atribuțiilor prevăzute la art. 2 vor fi consemnate în raportul anual de activitate al fiecărui consilier județean.

**Art.4.** Prevederile prezentei hotărâri se aplică pe perioada mandatului Consiliului Județean Covasna declarat ca legal constituit la data de 10 iunie 2012.

**Art.5.** Cu aducerea la îndeplinire a prezentei hotărâri se însărcinează președintele Consiliului Județean Covasna, consilierii județeni prevăzuți în anexă și Direcția Juridică și Administrație Publică - Compartimentul administrație publică din cadrul aparatului de specialitate al Consiliului Județean Covasna.

Sf. Gheorghe, la 30 august 2012

**TAMÁS Sándor**  
**Președinte**

**Contrasemnează,**  
**VARGA Zoltán**  
**Secretar al județului Covasna**

Anexă la Hotărârea nr. 126/2012

**LISTA**

privind repartizarea consilierilor județeni pe unități administrativ teritoriale

Nr. crt.	Numele și prenumele consilierului județean	Unitatea administrativ - teritorială
1.	Ambrus József	Sf. Gheorghe,
2.	Bagoly Miklós-Levente	Reci,Brateș,
3.	Bedő Zoltán	Moacșa,
4.	Benedek Erika	Bățani, Baraolt,
5.	Bodó Lajos	Comandău, Covasna, Zăbala,

Nr. crt.	Numele și prenumele consilierului județean	Unitatea administrativ - teritorială
6.	Calinic Sabin	Sf. Gheorghe,
7.	Cziprián-Kovács Loránd	Bățani, Sf. Gheorghe
8.	Dezső Csongor-Attila	Tg. Secuiesc,
9.	Dimény György	Brețcu, Lemnia, Ojdula,
10.	Fejér László-Ödön	Tg. Secuiesc,
11.	Fekete Carol	Sânzieni, Ghelinta,
12.	Gáj Nándor	Sf. Gheorghe, Belin, Aita Mare, Vârghiș, Brăduț, Bățani,
13.	Goga Octavian	Vâlcele,
14.	Grüman Róbert-Csongor	Sf. Gheorghe,
15.	Keresztely Irma	Sf. Gheorghe,
16.	Klárík Attila	Sf. Gheorghe,
17.	Kovács Ödön	Turia, Poian, Cernat,
18.	Kulcsár-Terza Jozsef György	Sf. Gheorghe,
19.	Moroianu Ioan	Brețcu,
20.	Orbán Miklós	Ilieni,
21.	Pethő István	Sf. Gheorghe, Chichiș,
22.	Radu Iosif	Sita Buzăului, Barcani,
23.	Szakács Zoltán	Zăbala,
24.	Tatár Márta-Éva	Brateș, Zagon,
25.	Tompa György	Boroșneu Mare,
26.	Tóth-Birtan Csaba	Bodoc, Bixad, Arcuș, Ghidfalău,
27.	Tusa Gabriella-Timea	Catalina,
28.	Váncza Tibor-István	Baraolt, Belin, Aita Mare, Bățani, Vârghiș, Brăduț,

**HOTĂRÂREA Nr. 127/2012**  
**privind aprobarea Înțelegerii de colaborare între Județul**  
**Covasna din România și Județul Jász-Nagykun-Szolnok din**  
**Ungaria**

Consiliul Județean Covasna, întrunit în ședința sa ordinară din data de 30 august 2012, analizând Expunerea de motive a Președintelui Consiliului Județean Covasna, privind aprobarea Înțelegerii de colaborare între Județul Covasna din România și Județul Jász-Nagykun-Szolnok din Ungaria, având în vedere raportul Compartimentului relații externe, mass-media, precum și rapoartele de avizare ale Comisiilor de specialitate din cadrul Consiliului Județean Covasna, luând în considerare: adresa Ministerului Afacerilor Externe nr. H2-1/2990 din 25 iulie 2012, înregistrată la Registratura Generală a Consiliului Județean Covasna sub nr. 6543 din data de 30.07.2012, adresa Ministerului Administrației și Internelor, Direcția Generală Afaceri Europene și Relații Internaționale nr. 300194 din 27 iulie 2012, înregistrată la Registratura Generală a Consiliului Județean Covasna sub nr. 6522 din data de 30.07.2012, ținând cont de prevederile: art. 41 din Legea nr. 530/2003 privind

tratatele; art. 4 din H.G. nr. 1040/2011 privind organizarea și funcționarea Ministerului Afacerilor Externe, cu modificările și completările ulterioare, în baza art. 11, alin (3), art. 16, art. 91 alin (6) lit. „b” și în temeiul art. 97 alin. (1) din Legea administrației publice locale nr. 215/2001, republicată, cu modificările și completările ulterioare

**HOTĂRĂȘTE:**

**Art.1.** Se aprobă colaborarea între Județul Covasna din România și Județul Jász-Nagykun-Szolnok din Ungaria, conform Proiectului Înțelegerii de colaborare anexat, care face parte integrantă din prezenta hotărâre.

**Art.2.** Cu semnarea Înțelegerii de colaborare se însărcinează Președintele Consiliului Județean Covasna.

Sf. Gheorghe, la 30 august 2012

**TAMÁS Sándor**  
Președinte

**Contrasemnează,**  
**VARGA Zoltán**  
**Secretar al județului Covasna**

Anexă la Hotărârea nr. 127/2012

**ÎNTELEGERE DE COLABORARE**  
**între Județul Covasna din România și Județul Jász-Nagykun-Szolnok din Ungaria**

**Județul Covasna** din România și **Județul Jász-Nagykun-Szolnok** din Ungaria denumite în continuare Părți contractante, au convenit următoarele:

**ARTICOLUL 1.**

Județul Covasna și Județul Jász-Nagykun-Szolnok încheie prezenta înțelegere în vederea dezvoltării relațiilor de colaborare în următoarele domenii: relații economice, administrație publică locală, turism, cultură, educație și sport, în limita competențelor și cu respectarea legislației române și ungare precum și ale acordurilor internaționale la care statele lor sunt părți.

Părțile contractante, în scopul realizării cooperării în domeniile enumerate, vor sprijini elaborarea unor proiecte de interes comun, folosind posibilitățile de finanțare ale UE.

**ARTICOLUL 2.**

Cooperarea se va desfășura în următoarele domenii:

**1. Relații economice**

În acest sens, asigură schimbul de informații în vederea promovării unor relații prospere în domeniul economic și comercial prin legături statomice între întreprinzători.

Părțile contractante vor face demersuri în vederea asigurării condițiilor favorabile pentru dezvoltarea activităților comerciale și economice, precum și pentru înființarea noilor investiții.

**2. Administrație publică locală**

Părțile vor facilita formarea relațiilor de parteneriat între localitățile celor două județe și cu județele înfrățite ale acestora, desfășurarea schimburilor de experiență la nivelul administrației publice locale, stabilirea de relații directe între consilieri, funcționari publici din administrația publică locală, precum și realizarea unor proiecte de interes comun pentru cele două județe.

**3. Turism**

Ținând cont de potențialul turistic al celor două județe, părțile vor sprijini realizarea unor proiecte care favorizează apropierea rețelelor profesionale de turism ale părților precum și promovarea reciprocă a valorilor turistice, asigurând astfel dezvoltarea comună a turismului. Totodată vor asigura într-un mod reciproc participarea la expoziții și târguri turistice internaționale organizate în județele Covasna și Jász-Nagykun-Szolnok.

**4. Cultură, educație și sport**

Părțile contractante vor facilita cunoașterea culturii naționale și a tradițiilor istorice. Vor susține dezvoltarea legăturilor de colaborare între instituțiile cu specific cultural, științific și sport. Totodată sprijină relațiile directe între organizațiile nonguvernamentale, ansambluri artistice, artiști plastici.

### ARTICOLUL 3.

(1) Prezenta înțelegere intră în vigoare de la data semnării și se încheie pe termen nelimitat.

(2) Prezenta înțelegere poate fi modificată/completată/denuțată, de comun acord, la solicitarea scrisă a oricăreia dintre Părți. Modificările/completările/denuțarea intră în vigoare după o perioadă de 3 luni de la data primirii notificării.

Semnat la Szolnok, la ..... 2012, în două exemplare originale, fiecare în limba română și maghiară, toate textele fiind egal autentice.

Județul Covasna  
din România  
TAMÁS Sándor  
președinte

Județul Jász-Nagykun-Szolnok  
din Ungaria  
KOVÁCS Sándor  
președinte

### HOTĂRÂREA Nr. 128/2012

#### privind participarea Consiliului Județean Covasna la Programul „Rețeaua Centrelor de Informare Europe Direct” în perioada 2013-2017 și a cofinanțării acestuia pe anul 2013

Consiliul Județean Covasna, întrunit în ședința sa ordinară din data de 30 august 2012, analizând Expunerea de motive a Președintelui Consiliului Județean Covasna privind participarea Consiliului Județean Covasna la Programul „Rețeaua Centrelor de Informare Europe Direct” în perioada 2013-2017 și a cofinanțării acestuia pe anul 2013, văzând: Raportul de specialitate al Compartimentului relații externe, mass-media, Rapoartele de avizare ale comisiilor de specialitate ale Consiliului Județean Covasna întocmite în acest sens, în baza art. 91 alin. (1) lit. „f” și în temeiul art. 97 alin. (1) din Legea administrației publice locale nr. 215/2001, republicată, cu modificările și completările ulterioare

#### HOTĂRĂȘTE:

**Art.1.** (1) Se aprobă participarea Consiliului Județean Covasna la Programul Rețeaua Centrelor de Informare Europe Direct” în perioada 2013-2017.

(2) Se aprobă cofinanțarea pe anul 2013 a Programului „Rețeaua Centrelor de Informare Europe Direct”.

**Art. 2.** Valoarea costurilor totale eligibile de funcționare a Centrului Europe Direct-Sfântu Gheorghe pe anul 2013 este de 39.200 Euro din care contribuția financiară proprie a Consiliului Județean Covasna este de 19.600 Euro.

**Art.3.** (1) Se aprobă proiectul Acordului-cadru al Programului Rețeaua Centrelor de Informare Europe Direct, conform anexei care face parte integrantă din prezenta hotărâre.

(2) Cu semnarea Acordului-cadru se împuternicește domnul Tamás Sándor, Președintele Consiliului Județean Covasna.

**Art.4.** Cu aducerea la îndeplinire a prezentei hotărâri se însărcinează Direcția Economică și Centrul de Informare Europe Direct din cadrul aparatului de specialitate al Consiliului Județean Covasna.

Sf. Gheorghe, la 30 august 2012

TAMÁS Sándor  
Președinte

Contrasemnează,  
VARGA Zoltán  
Secretar al județului Covasna

Notă: Anexa la Hotărârea nr. 128/2012 a fost comunicată celor interesați.

### HOTĂRÂREA Nr. 129/2012

#### pentru modificarea anexei nr. 2 la Hotărârea Consiliului Județean Covasna nr. 56/2008 privind stabilirea traseelor și programului de transport privind transportul de persoane prin curse regulate în trafic județean pentru perioada 2008-2011, cu modificările ulterioare

Consiliul Județean Covasna, întrunit în ședința ordinară din data de 30 august 2012, analizând Expunerea de motive a Vicepreședintelui Consiliului Județean Covasna, domnul HENNING László-János la proiectul de hotărâre privind modificarea Programului de transport județean de persoane

prin curse regulate pentru perioada 2008-2011, cu modificările ulterioare; văzând Raportul de specialitate a Arhitectului șef, precum și rapoartele de avizare ale Comisiilor de specialitate din cadrul Consiliului Județean Covasna; având în vedere: Ordonanța Guvernului nr. 27/2011 privind transporturile rutiere, art. 17 lit. „c” din Legea serviciilor de transport public local nr. 92/2007, cu modificările și completările ulterioare; Ordinul ministrului internelor și reformei administrative nr. 353/2007 pentru aprobarea Normelor de aplicare a Legii serviciilor de transport public local nr. 92/2007, cu modificările și completările ulterioare; în baza art. 91 alin. (1) lit. „f” și în temeiul art. 97 alin. (1) din Legea administrației publice locale nr. 215/2001, republicată, cu modificările și completările ulterioare

#### HOTĂRĂȘTE:

**Art.I.** Anexa nr. 2 la Hotărârea Consiliului Județean Covasna nr. 56/2008 privind stabilirea traseelor și programului de transport privind transportul de persoane prin curse regulate în trafic județean pentru perioada 2008-2011, cu modificările ulterioare, se modifică și se înlocuiește cu anexa care face parte integrantă din prezenta hotărâre.

**Art.II.** La data intrării în vigoare a prezentei hotărâri se abrogă Hotărârea Consiliului Județean Covasna nr. 109/2012 pentru modificarea și completarea anexei nr. 2 la Hotărârea Consiliului Județean Covasna nr. 56/2008 privind stabilirea traseelor și programului de transport privind transportul de persoane prin curse regulate în trafic județean pentru perioada 2008-2011.

Sf. Gheorghe, la 30 august 2012

TAMÁS Sándor  
Președinte

Contrasemnează,  
VARGA Zoltán  
Secretar al județului Covasna

PROGRAMUL DE TRANSPORT RUTIER PERSOANE PRIN CURSE REGULATE ÎN TRAFIC JUDEȚEAN PENTRU PERIOADA 2008 - 2013

M= microbuz de la 10 la 22 locuri, A= autobuz peste 22 locuri

Nr. rețea	Nr. grupa	Cod traseu	A			Km pe sens	Nr. curse planificate	Capacitate transport (locuri)*	Nr. vehicule necesare		Program circulație				Zilele de circulație
			Autog./loc.	Loc. intermed.	Autog./loc.				active	rezerve	Dus		Întors		
											Plecare	Sosire	Plecare	Sosire	
01	00	001	Sf. Gheorghe		Arcuș	8	12	A	1	1	4:40	5:00	5:10	5:30	1,2,3,4,5 6 1,2,3,4,5 1,2,3,4,5 6,7 1,2,3,4,5,6,7 1,2,3,4,5 1,2,3,4,5 1,2,3,4,5 1,2,3,4,5 6,7 1,2,3,4,5 1,2,3,4,5
											5:00	5:20	5:20	5:40	
											5:40	6:00	6:10	6:30	
											7:00	7:20	7:30	7:50	
											6:40	7:00	7:00	7:20	
											10:00	10:20	10:30	10:50	
											13:00	13:20	13:30	13:50	
											15:00	15:20	15:40	16:00	
											16:30	16:50	17:00	17:20	
											16:00	16:20	16:30	16:50	
											20:50	21:10	21:30	21:50	
											23:00	23:20	23:40	0:00	
											02	00	002	Sf. Gheorghe	
6:30	7:05	7:15	7:50												
12:40	13:15	13:30	14:05												
16:00	16:35	16:45	17:20												
20:30	21:05	21:30	22:05												
23:00	23:35	23:45	0:20												
03	00	003	Sf. Gheorghe	Ilieni	Dobolii de Jos	15	10	A	1	1					4:40
											5:40	6:06	6:10	6:36	
											6:50	7:16	7:20	7:46	
											7:30	7:56	8:00	8:26	
											13:00	13:26	13:30	13:56	
											15:00	15:26	15:40	16:06	
											16:30	16:56	17:00	17:26	
											18:00	18:26	18:30	18:56	
											20:45	21:11	21:20	21:46	
											23:00	23:26	23:40	0:06	
04	00	004	Sf. Gheorghe	Bodoc	Zălan	16	2	A	1	0	6:00	6:35	6:35	7:10	1,2,3,4,5 1,2,3,4,5
											16:10	16:45	16:50	17:25	
05	00	005	Sf. Gheorghe	Cernat	Tg. Secuiesc	35	2	A	1	1	5:00	5:45	7:00	7:45	1,2,3,4,5 1,2,3,4,5
06	00	006	Sf. Gheorghe	Moacșa	Dalnic	21	2	M	1	1	5:00	5:35	5:45	6:20	1,2,3,4,5 1,2,3,4,5
07	00	007	Sf. Gheorghe	Valea Crișului	Calnic	17	11	A	1	1	4:40	5:07	5:10	5:37	1,2,3,4,5 1,2,3,4,5 1,2,3,4,5,6,7 1,2,3,4,5,6,7 1,2,3,4,5 1,2,3,4,5 6,7 1,2,3,4,5 6,7 1,2,3,4,5 1,2,3,4,5 1,2,3,4,5
											5:45	6:12	6:10	6:37	
											6:45	7:12	7:20	7:47	
											10:00	10:27	10:30	10:57	
											12:30	12:57	13:00	13:27	
											15:00	15:27	15:40	16:07	
											16:00	16:27	16:30	16:57	
											16:30	16:57	17:00	17:27	
											19:00	19:27	19:35	20:02	
											20:30	20:57	21:30	21:57	
											23:00	23:27	23:40	0:07	
08	00	008	Sf. Gheorghe	Araci	Bățanii Mari	64	2	A	2	1	6:55	9:25	13:00	15:30	1,2,3,4,5,6,7 1,2,3,4,5,6,7
09	00	009	Sf. Gheorghe	Covasna-Zagon	Sf. Gheorghe	75	2	A	1	1	11:00			13:36	1,2,3,4,5 1,2,3,4,5,6,7
											15:30			18:06	
10	00	010	Sf. Gheorghe	Tg. Secuiesc	Brețcu	51	7	M	1	1	4:30	5:40	5:45	6:55	1,2,3,4,5

											7:00	8:10	8:30	9:40	1,2,3,4,5
											8:00	9:10	9:30	10:40	6,7
											10:00	11:10	11:15	12:25	1,2,3,4,5,6,7
											12:00	13:10	14:30	15:40	1,2,3,4,5
											15:00	16:10	16:15	17:25	1,2,3,4,5,6,7
											16:00	17:10	17:20	18:30	1,2,3,4,5
11	00	011	Zagon	Covasna	Sf. Gheorghe	45	1	A	1	1	5:40	7:01	19:00	20:21	1,2,3,4,5
12	00	012	Leț	Țufulău	Sf. Gheorghe	26	1	M	1	1	5:30	6:20	17:00	17:50	1,2,3,4,5
13	00	013	Valea Mare	Boroșneul Mare	Sf. Gheorghe	27	3	A	1	1	5:00	6:00	6:45	7:45	1,2,3,4,5
											7:50	8:50	13:30	14:30	1,2,3,4,5
											14:30	15:30	16:00	17:00	1,2,3,4,5
14	00	014	Zagon	Boroșneul Mare	Sf. Gheorghe	30	8	A	2	1	5:30	6:16	7:30	8:16	1,2,3,4,5
											6:00	6:46	7:20	8:06	6,7
											6:30	7:16	15:30	16:16	1,2,3,4,5
											8:30	9:16	12:30	13:16	1,2,3,4,5
											13:16	14:02	17:30	18:16	1,2,3,4,5
											16:20	17:06	19:00	19:46	1,2,3,4,5
											13:00	13:46	15:30	16:16	6,7
											17:00	17:46	19:00	19:46	6,7
15	00	015	Filia Hámor	Malnaș	Sf. Gheorghe	61	1	A	1	1	6:20	8:15	16:00	18:15	1,2,3,4,5,6,7
16	00	016	Bixad	Olteni	Sf. Gheorghe	31	1	A	1	1	5:30	6:16	15:30	16:16	1,2,3,4,5
17	00	017	Filia	Vâlcele	Sf. Gheorghe	65	2	A	1	1	7:00	9:30	13:00	15:30	1,2,3,4,5
											7:00	9:30	15:00	17:30	6
18	00	018	Doboșeni	Vâlcele	Sf. Gheorghe	66	1	A	1	1	5:30	7:30	16:00	18:00	1,2,3,4,5
19	00	019	Înt. Buzăului	Ozun	Sf. Gheorghe	45	3	M	1	1	6:30	7:55	8:00	9:25	1,2,3,4,5
											9:30	10:55	13:00	14:25	1,2,3,4,5
											14:30	15:55	16:00	17:25	1,2,3,4,5
20	00	020	Dobârlău centru	Ozun	Sf. Gheorghe	18	4	M	1	0	6:00	6:25	7:30	7:55	1,2,3,4,5
											8:00	8:25	11:30	11:55	1,2,3,4,5
											12:00	12:25	14:00	14:25	1,2,3,4,5
											14:30	14:55	16:15	16:40	1,2,3,4,5
21	00	021	Sântionlunca	Ozun	Sf. Gheorghe	16	9	M	1	1	6:10	6:35	6:35	7:00	1,2,3,4,5
											7:00	7:25	7:30	7:55	1,2,3,4,5
											8:00	8:25	9:30	9:55	1,2,3,4,5
											9:55	10:20	10:30	10:55	1,2,3,4,5
											11:00	11:25	12:00	12:25	1,2,3,4,5
											13:30	13:55	14:15	14:40	1,2,3,4,5
											14:40	15:05	15:05	15:30	1,2,3,4,5
											16:00	16:25	16:25	16:50	1,2,3,4,5
											16:50	17:15	17:20	17:45	1,2,3,4,5
22	00	022	Covasna	Brateș	Sf. Gheorghe	31	6	M	1	1	6:00	6:50	7:00	7:50	1,2,3,4,5
											8:30	9:20	10:00	10:50	1,2,3,4,5,6,7
											12:00	12:50	13:15	14:05	1,2,3,4,5,6,7
											14:30	15:20	16:00	16:50	1,2,3,4,5
											17:00	17:50	18:00	18:50	1,2,3,4,5,6,7
											19:25	20:15	20:35	21:25	1,2,3,4,5
23	00	023	Băcel	Chichiș	Sf. Gheorghe	15	1	M	1	0	7:00	7:30	16:00	16:30	1,2,3,4,5
24	00	024	Aita Medie	Vâlcele	Sf. Gheorghe	45	1	M	1	0	6:30	7:20	14:30	15:20	1,2,3,4,5
25	00	025	Baraolt	Tălișoara	Vârghiș	8	2	A	1	1	6:30	7:00	7:10	7:40	1,2,3,4,5
											15:00	15:30	15:40	16:10	1,2,3,4,5
26	00	026	Baraolt	Tălișoara	Filia Vashámor	11	4	A	1	1	6:20	7:00	7:10	7:50	1,2,3,4,5,6,7
											9:20	10:00	10:10	10:50	1,2,3,4,5
											12:00	12:40	12:50	13:30	1,2,3,4,5
											15:00	15:40	15:50	16:30	1,2,3,4,5,6,7
27	00	027	Herculian	Bățanii Mici	Baraolt	12	1	A	1	1	6:50	7:35	15:00	15:45	1,2,3,4,5
28	00	028	Aita Seaca	Bățanii Mari	Baraolt	15	1	M	1	0	7:00	7:35	15:00	15:35	1,2,3,4,5
29	00	029	Belin	Căpeni	Baraolt	20	1	A	1	0	7:00	7:50	15:00	15:50	1,2,3,4,5
30	00	030	Cernatul de Sus	Cernat	Tg. Secuiesc	15	5	A	1	1	5:45	6:15	6:20	6:50	1,2,3,4,5



											*6:55 8:05 14:45 15:55	7:25 8:35 15:15 16:25	7:30 14:10 15:20 16:30 17:00	8:00 14:40 15:50 17:00	1,2,3,4,5 1,2,3,4,5 1,2,3,4,5 1,2,3,4,5
31	00	031	Hilib	Tinoasa	Tg. Secuiesc	13	1	A	1	1	5:45	6:15	15:20	15:50	1,2,3,4,5
32	00	032	Tg. Secuiesc	Tinoasa	Ojdula	16	5	A	1	1	5:15 *6:35 7:30 14:10 15:20	5:35 6:55 7:50 14:30 15:40	5:45 7:00 8:00 14:35 15:45	6:05 7:20 8:20 14:55 16:05	1,2,3,4,5 1,2,3,4,5 1,2,3,4,5 1,2,3,4,5 1,2,3,4,5
33	00	033	Mereni	Poian	Tg. Secuiesc	22	6	A	2	1	5:25 *6:45 8:10 10:30 12:55 15:05	6:20 7:40 9:05 11:25 13:50 16:00	7:10 15:20 9:30 12:00 14:10 17:00	8:05 16:15 10:25 12:55 15:05 17:55	1,2,3,4,5 1,2,3,4,5 1,2,3,4,5,6,7 1,2,3,4,5 1,2,3,4,5 1,2,3,4,5,6,7
34	00	034	Tg. Secuiesc	Sânzieni	Petriceni	12	5	A	1	1	5:30 *6:30 7:30 14:10 15:20	6:00 7:00 8:00 14:40 15:50	6:00 7:00 8:00 14:45 15:55	6:30 7:30 8:30 15:15 16:25	1,2,3,4,5 1,2,3,4,5 1,2,3,4,5 1,2,3,4,5 1,2,3,4,5
35	00	035	Tg. Secuiesc	Sânzieni	Valea Seacă	12	4	A	1	1	5:25 *6:30 14:10 15:20	5:55 7:00 14:40 15:50	5:55 7:00 14:45 15:55	6:25 7:30 15:15 16:25	1,2,3,4,5 1,2,3,4,5 1,2,3,4,5 1,2,3,4,5
36	00	036	Tg. Secuiesc	Catalina	Mărcușa	16	5	A	1	1	5:05 *6:25 7:20 14:10 15:20	5:30 6:50 7:45 14:35 15:45	5:40 6:50 8:00 14:35 15:45	6:05 7:15 8:25 15:00 16:10	1,2,3,4,5 1,2,3,4,5 1,2,3,4,5 1,2,3,4,5 1,2,3,4,5
37	00	037	Ghelința	Catalina	Tg. Secuiesc	14	4	A	1	1	5:45 *6:45 8:00 14:40	6:15 7:15 8:30 15:10	6:15 7:30 14:10 15:20	6:45 8:00 14:40 15:50	1,2,3,4,5 1,2,3,4,5 1,2,3,4,5 1,2,3,4,5
38	00	038	Harale	Ghelința	Tg. Secuiesc	14	1	A	1	1	5:45	6:15	15:20	15:50	1,2,3,4,5
39	00	039	Mărtănuș	Brețcu	Tg. Secuiesc	22	3	A	1	1	5:45 *7:10 14:40	6:25 7:50 15:20	6:25 14:00 15:20	7:05 14:40 16:00	1,2,3,4,5 1,2,3,4,5 1,2,3,4,5
40	00	040	Tg. Secuiesc	Lunga	Lemnia de Sus	16	2	A	1	1	5:20 15:20	5:50 15:50	5:50 15:55	6:20 16:25	1,2,3,4,5 1,2,3,4,5
41	00	041	Tg. Secuiesc	Băile Balványos	Panorama Sf. Ana	32	1	M	1	1	9:00	10:30	18:00	19:30	1,2,3,4,5,6,7
42	00	042	Tg. Secuiesc	Turia	Alungeni	12	2	A	1	0	5:30 15:20	6:00 15:50	6:00 15:50	6:30 16:20	1,2,3,4,5 1,2,3,4,5
43	00	043	Turia		Tg. Secuiesc	13	5	A	1	1	5:45 *7:05 9:00 14:45 15:50	6:15 7:35 9:30 15:15 16:20	6:35 8:15 14:10 15:20 17:00	7:05 8:45 14:40 15:50 17:30	1,2,3,4,5 1,2,3,4,5 1,2,3,4,5 1,2,3,4,5 1,2,3,4,5
44	00	044	Icăfalău	Cernat	Tg. Secuiesc	20	1	M	1	0	5:45	6:20	15:20	15:55	1,2,3,4,5
45	00	045	Lemnia de Sus	Lemnia	Tg. Secuiesc	16	1	M	1	0	7:00	7:30	15:20	15:50	1,2,3,4,5
46	00	046	Covasna	Zăbala	Tg. Secuiesc	20	4	A	1	1	5:40 *6:55 9:20 14:45	6:15 7:30 9:55 15:20	6:20 7:30 14:10 15:20	6:55 8:05 14:45 15:55	1,2,3,4,5 1,2,3,4,5 1,2,3,4,5 1,2,3,4,5
47	00	047	Covasna	Păpăuți	Zagon	18	3	M	1	1	6:50 7:45 14:10	7:15 8:10 14:35	7:20 8:30 15:00	7:45 8:55 15:25	1,2,3,4,5 1,2,3,4,5 1,2,3,4,5
48	00	048	Surcea	Zăbala	Covasna	14	1	M	1	0	7:10	7:45	15:00	15:35	1,2,3,4,5

49	00	049	Comandău		Covasna	20	1	M	1	0	6:00	7:00	16:00	17:00	1,3,5,7
50	00	050	Înt. Buzăului	Sita Buzăului	Crasna	16	6	M	1	1	6:00 7:10 9:40 11:45 14:15 17:15	6:30 7:40 10:10 12:15 14:45 17:45	6:35 7:50 10:15 12:50 16:15 18:30	7:05 8:20 10:45 12:50 16:45 19:00	1,2,3,4,5 1,2,3,4,5 1,2,3,4,5 1,2,3,4,5 1,2,3,4,5 1,2,3,4,5
51	00	051	Înt. Buzăului		Lădăuți	7	2	M	1	0	6:30 13:00	6:55 13:25	7:00 13:30	7:25 13:55	1,2,3,4,5 1,2,3,4,5
52	00	052	Barcani		Înt. Buzăului	10	4	M	1	0	6:00 8:00 12:30 16:30	6:25 8:25 12:55 16:55	7:30 9:00 14:30 17:30	7:55 9:25 14:55 17:55	1,2,3,4,5 1,2,3,4,5 1,2,3,4,5 1,2,3,4,5
53	00	053	Aita Medie	Aita Mare	Baraolt	20	1	M	1	0	7:00	7:50	15:00	15:50	1,2,3,4,5
54	00	054	Sf. Gheorghe	Aninoasa	Saciova	19,50	2	M	1	0	6:20 16:00	7:00 16:40	7:05 16:45	7:45 17:25	1,2,3,4,5 1,2,3,4,5
55	00	055	Bicfalău	Lisnău	Sf. Gheorghe	23,5	2	M	2	0	6:15 7:10	6:50 7:45	14:30 15:30	15:05 16:05	1,2,3,4,5 1,2,3,4,5

Pe traseul nr. 41 Tg. Secuiesc – Băile Balványos – Panorama Sf. Ana autobuzul circulă numai în perioada sezonului 01 Mai – 31 Septembrie;  
Cursele marcate cu semnul (\*) circulă numai în perioada anului școlar;

### HOTĂRĂREA Nr. 130/2012

#### privind trecerea din domeniul public al județului Covasna în domeniul privat al acestuia a unor construcții, în vederea scoaterii din funcțiune și demolării

Consiliul Județean Covasna întrunit în ședința sa ordinară din data de 30. august 2012, analizând Expunerea de Motive a Președintelui Consiliului Județean Covasna privind trecerea din domeniul public al județului Covasna în domeniul privat al acestuia a unor construcții, în vederea scoaterii din funcțiune și demolării având în vedere: Raportul de specialitate al Direcției Juridice și Administrație Publică, precum și rapoartele comisiilor de specialitate, prevederile O.G. nr. 112/2000 pentru reglementarea procesului de scoatere din funcțiune, casare și valorificare a activelor corporale care alcătuiesc domeniul public al statului și al unităților administrativ teritoriale, aprobată prin Legea nr. 246/2001, art. 119 și urm. din Legea Administrației Publice locale nr. 215/2001, republicată, cu modificările și completările ulterioare, art. 552, art. 861 și art. 864 din Codul Civil, art. 10 alin. (1) din Legea nr. 213/1998 privind proprietatea publică și regimul juridic al acesteia, cu modificările și completările ulterioare, văzând CF nr. 23967, eliberat de OCPI Covasna în data de 24.08.2012 în baza art. 91 alin. (1) lit. „f” precum și în temeiul art. 97 alin. (1) din Legea administrației publice locale nr. 215/2001, republicată, cu modificările și completările ulterioare

#### HOTĂRĂȘTE:

**Art.1.** (1) Se aprobă trecerea din domeniul public al județului Covasna în domeniul privat al acestuia a unor construcții situate în municipiul Sf. Gheorghe, jud. Covasna, str. Stadionului nr. 1, având datele de identificare prevăzute în anexa care face parte integrantă din prezenta hotărâre.

**Art.2.** Trecerea în domeniul privat al județului Covasna a construcțiilor prevăzute la alin. (1) se face în vederea scoaterii din funcțiune și demolării acestora.

**Art.3.** După scoaterea din funcțiune și demolarea construcțiilor prevăzute la alin. (1), Consiliul Județean Covasna își va actualiza în mod corespunzător datele din evidența cantitativ-valorică.

**Art.4.** Radierea din Cartea funciară a clădirilor scoase din funcțiune și demolate se face prin grija Direcției Juridice și Administrație Publică.

**Art.5.** Cu aducerea la îndeplinire a prezentei hotărâri se însărcinează Președintele Consiliului Județean Covasna și Direcția Juridică și Administrație Publică din cadrul aparatului de specialitate al Consiliului Județean Covasna.

Sf. Gheorghe, la 30 august 2012

Contrasemnează,  
**VARGA Zoltán**  
Secretar al județului Covasna

**TAMÁS Sándor**  
Președinte

## DATELE DE IDENTIFICARE

ale construcțiilor care trec din domeniul public al județului Covasna în domeniul privat al acestuia, în vederea scoaterii din funcțiune și demolării

Nr. crt.	Denumirea imobilului	Adresa imobilului	Datele de identificare	Persoana juridică ce administrează imobilul	Caracteristicile bunurilor care trec în domeniul privat al județului Covasna
1.	Sala de autopsie SML	Sf. Gheorghe, str. Stadionului nr. 1, jud. Covasna	CF nr. 23967 Sf. Gheorghe, nr. cad 23967 – C24	Consiliul Județean Covasna	Destinația conform CF - Construcții anexă, S = 55 mp Valoarea – 1636,46 lei
2.	Clădire pentru atelier și reparații	Sf. Gheorghe, str. Stadionului nr. 1, jud. Covasna	CF nr. 23967 Sf. Gheorghe, nr. cad 23967 – C6	Spitalul Județean de Urgență "Dr. Fogolyán Kristóf"	Destinația conform CF – construcții locuințe, S = 182 mp Valoarea 81396,49 lei (2766,85 lei+78629,64 lei)

## HOTĂRÂREA Nr. 131/2012

**privind aprobarea documentației tehnico-economice, faza Documentație de Avizare a Lucrărilor de Intervenții și a indicatorilor tehnico-economici pentru obiectivul de investiție „Lucrări de reamenajare și refuncționalizare Centrală termică zona Bibliotecii Județene „Bod Péter”- Bod Péter Megyei Könyvtár”**

Consiliul Județean Covasna, întrunit în ședința sa ordinară din data de 30 august 2012, analizând Expunerea de motive a Președintelui Consiliului Județean Covasna privind aprobarea documentației tehnico-economice, faza DALI și a studiilor premergătoare cu indicatorii tehnico-economici pentru obiectivul de investiție „Lucrări de reamenajare și refuncționalizare Centrală termică zona Bibliotecii Județene „Bod Péter”-Bod Péter Megyei Könyvtár” având în vedere: Raportul de specialitate al Direcției Dezvoltarea Teritoriului, precum și Rapoartele de avizare ale comisiilor de specialitate ale Consiliului Județean Covasna întocmite în acest sens, Legea nr. 273/2006 privind finanțele publice locale, cu modificările și completările ulterioare, Hotărârea Guvernului nr. 28/2008 privind aprobarea conținutului-cadru al documentației tehnico-economice aferente investițiilor publice, precum și a structurii și metodologiei de elaborare a devizului general pentru obiective de investiții și lucrări de intervenții, Ordinul nr. 863/2008 pentru aprobarea „Instrucțiunilor de aplicare a unor prevederi din Hotărârea Guvernului nr. 28/2008 privind aprobarea conținutului-cadru al documentației tehnico-economice aferente investițiilor publice, precum și a structurii și

metodologiei de elaborare a devizului general pentru obiective de investiții și lucrări de intervenții”, cu modificările și completările ulterioare, văzând Avizul Comisiei Tehnico-economice a Consiliului Județean Covasna nr. 10 din 30.08.2012, în baza art. 91 alin. (3) lit. „f” și în temeiul art. 97 alin. (1) din Legea administrației publice locale nr. 215/2001, republicată, cu modificările și completările ulterioare

## HOTĂRĂȘTE:

**Art.1.** Se aprobă documentația tehnico-economică, faza Documentație de Avizare a Lucrărilor de Intervenții și indicatorii tehnico-economici pentru obiectivului de investiție „Lucrări de reamenajare și refuncționalizare Centrală termică zona Bibliotecii Județene „Bod Péter”-Bod Péter Megyei Könyvtár”, elaborată de SC HOUSE DESIGN SRL, conform anexelor nr. 1 și 2.

**Art.2.** Cu aducerea la îndeplinire a prezentei hotărâri se însărcinează Direcția Dezvoltarea Teritoriului din cadrul aparatului de specialitate al Consiliului Județean Covasna.

Sf. Gheorghe, la 30 august 2012

**TAMÁS Sándor**  
Președinte

**Contrasemnează,**  
**VARGA Zoltán**

**Secretar al județului Covasna**

Notă: Anexa nr. 1 la Hotărârea nr. 131/2012 a fost comunicată celor interesați.

## Anexa nr. 2 la Hotărârea nr. 131/2012

## INDICATORII TEHNICO-ECONOMICI

pentru obiectivul de investiție: „Lucrări de reamenajare și refuncționalizare Centrală termică, zona Biblioteca Județeană Bod Péter Megyei könyvtár - Sf. Gheorghe”

1. Valoarea totală a investiției cu TVA: 3.149.057 lei, din care C+M: 2.527.194 lei. (preț în august 2012: 1 Euro = 4,5362 lei.)
2. Durata de execuție: 24 luni calendaristice, etapizat: Anul I: 2.071.416 lei, din care C+M = 1.777.029 lei, Anul II: 1.077.641 lei, din care C+M = 750.165 lei.
3. Suprafețele specifice totale obținute în urma realizării proiectului de investiție: suprafața construită desfășurată = 570,64 mp, suprafața utilă = 593,66 mp, preț Euro/mp = 938,44 fără TVA.

Pentru perioada de execuție se preconizează ca număr mediu de locuri de muncă, 20 de persoane, din care 16 va fi personal de execuție. În faza de operare se estimează un număr de 6 noi locuri de muncă cu specialități diferite, de la administrator până la tehnicieni.

## DISPOZIȚIA Nr. 255/2012

**privind aprobarea Programului de audiențe al persoanelor cu funcții de conducere din cadrul Consiliului Județean Covasna și a Metodologiei privind modul de desfășurare a audiențelor**

Președintele Consiliului Județean Covasna, analizând referatul nr. 998/16.08.2012 al Direcției Juridice și Administrație Publică privind aprobarea Programului de audiențe al persoanelor cu funcții de conducere din cadrul Consiliului Județean Covasna și a Metodologiei privind modul de desfășurare a audiențelor, având în vedere dispozițiile: art. 5 alin. (1) lit. „b” din Legea nr. 544/2001 privind liberul acces la informațiile de interes public, cu modificările și completările ulterioare, lit. „c” punctul I, cap. A din anexa nr. 1 la Hotărârea Guvernului nr. 1723/2004 privind aprobarea Programului de masuri pentru combaterea birocrăției în activitatea de relații cu

publicul, cu modificările ulterioare, în baza art. 104 alin. (1) lit. „f” și în temeiul art. 106 alin. (1) din Legea administrației publice locale nr. 215/2001, republicată, cu modificările și completările ulterioare

## DISPUNE:

**Art.1.** Se aprobă Programului de audiențe al persoanelor cu funcții de conducere din cadrul Consiliului Județean Covasna, după programul prevăzut în anexa nr. 1.

**Art.2.** Se aprobă Metodologia privind modul de desfășurare a audiențelor, conform anexei nr. 2.

**Art.3.** Compartimentul relații cu publicul-petiții din cadrul Direcției Juridice și Administrație Publică va lua măsuri de organizare a audiențelor potrivit Programului și Metodologiei prevăzute în anexele nr. 1 și 2.

**Art.4.** Programul audiențelor va fi adus la cunoștința

cetățenilor prin afișare la sediul Consiliului Județean Covasna, prin publicare în ziare locale, prin comunicarea de către toate consiliile locale din județ, sub formă de afiș tipărit, prin publicarea acestuia pe pagina web a Consiliului Județean Covasna, respectiv prin publicarea în Monitorul Oficial al județului Covasna.

**Art.5.** Anexele nr. 1 și 2 fac parte integrantă din prezenta dispoziție.

**Art.6.** La data intrării în vigoare a prezentei se abrogă Dispoziția Președintelui Consiliului Județean Covasna nr.

142/2004, modificată prin Dispoziția nr. 184/2008.

**Art.7.** Cu aducerea la îndeplinire a prezentei dispoziții se însărcinează Direcția Juridică și Administrație Publică.

Sf. Gheorghe, la 17 august 2012

**TAMÁS Sándor**  
Președinte

**Contrasemnează,**  
**VARGA Zoltán**  
Secretar al județului Covasna

Anexa nr. 1 la Dispoziția nr. 255/2012

#### PROGRAMUL

de audiențe al persoanelor cu funcții de conducere din cadrul Consiliului Județean Covasna

Numele și prenumele	Funcția	Ziua	Ora
TAMÁS Sándor	PREȘEDINTE	Luni	12-14
HENNING László-János	VICEPREȘEDINTE	Marti	12-14
NAGY Iosif	VICEPREȘEDINTE	Marti	11-13
VARGA Zoltán	SECRETAR AL JUDEȚULUI COVASNA	Marti	9-11

Anexa nr. 2 la Dispoziția nr. 255/2012

#### METODOLOGIA

privind modul de desfășurare a audiențelor

**Art.1.** Primirea cetățenilor în audiențe se desfășoară potrivit programului stabilit prin anexa nr. 1 la prezenta Dispoziție.

**Art.2.** Înscrierea cetățenilor în audiență, primirea lor și rezolvarea problemelor ridicate se vor desfășura după următoarea procedură:

a) **Înscrierea pentru audiență** se face cu o jumătate de oră înainte de începerea audienței din ziua respectivă, de către funcționarul desemnat din cadrul Compartimentului relații cu publicul-petiții. Pot fi primite în audiență și persoanele care nu s-au înscris, dacă se prezintă în cadrul orelor de audiență.

b) **Primirea în audiență** se va face de către persoanele cu funcții de răspundere-președinte, vicepreședinți și secretar al județului Covasna într-un spațiu care să asigure posibilitatea desfășurării discuțiilor fără martori, fiind asistați de funcționarul desemnat din cadrul Compartimentului relații cu publicul-petiții. Nu se va face selecționarea petenților pe probleme. Problemele discutate, cererile formulate, se înscriu în registrul de audiențe și vor fi codificate conform "Nomenclatorului de probleme".

c) În cazul în care soluția este dată pe loc în timpul audienței, acesta este trecut în registrul de audiențe, așa cum a fost formulată de persoana care a audiat petenții.

d) În situațiile în care nu se poate da răspuns imediat, fiecare caz va fi rezolvat de către specialiștii numiți de către cei care au ținut audiența, transmiterea problemelor putându-se face imediat, fie în termen de 24 de ore de la primirea cetățenilor în audiență, prin grija funcționarului desemnat din cadrul Compartimentului relații cu publicul-petiții.

e) În cazul în care, în timpul audienței petenții depun și reclamație scrisă, sau li se cere să depună o cerere, sesizare și în scris, sesizarea lor va fi înregistrată pe loc, iar lângă numărul de ordine se va pune litera "A".

f) În cazul în care există deja o reclamație scrisă, acesta va fi cercetat și rezolvată conform Ordonanței privind reglementarea activității de soluționare a petițiilor nr. 27/2007, aprobată cu modificări și completări prin Legea nr. 233/2002.

**Art.3.** Direcția Juridică și Administrație Publică prin persoana desemnată din cadrul Compartimentului relații cu publicul-petiții va urmări respectarea termenului de cercetare a reclamațiilor scrise de către cetățeni și înaintate conform art. 1., lit. „f”, atenționându-i pe cei care le-au primit spre rezolvare cu cel puțin 5 zile înaintea expirării termenului.

**Art.4.** Persoana desemnată din cadrul Compartimentului relații cu publicul-petiții va prezenta săptămânal secretarului județului Covasna lista reclamațiilor scrise de către cetățeni și înaintate conform art. 1., lit. „f” nerezolvate în termen, precum și funcționarii publici cărora le-au fost repartizate în vederea soluționării.

**Art.5.** Semestrial Consiliul Județean Covasna va fi informat despre modul de desfășurare a audiențelor împreună cu modul de soluționare a petițiilor, pe baza raportului întocmit de compartimentul cu atribuții în domeniu.

#### Editat și tipărit de Consiliul Județean Covasna

**Coordonator:** Varga Zoltán, Secretar al județului Covasna.

**Selectare texte:** Csóg Éva, Sztakics István Attila.

**Tehnoredactare, tipărire:** Szász Levente.

**Adresa:** RO-520008 Sfântu Gheorghe, Piața Libertății nr. 4

**Telefon:** 0267-311 190, **fax:** 0267-351 228

**E-mail:** [monitor@kvmt.ro](mailto:monitor@kvmt.ro); **Pagina web:** [www.cjcv.ro](http://www.cjcv.ro), [www.kvmt.ro](http://www.kvmt.ro)

ISSN 1224-4767

Bun de tipar: 19.10.2012



Consiliul Județean Covasna  
Kovászna Megye Tanácsa  
Covasna County Council