

MONITORUL OFICIAL

al

JUDEȚULUI COVASNA

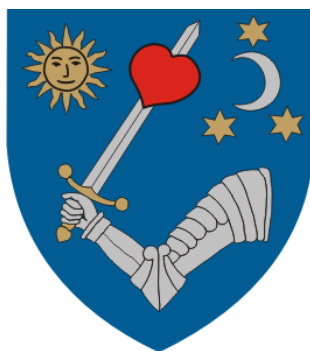

Anul XXI, Nr. 12

HOTĂRĂRI, DISPOZIȚII
ȘI ALTE ACTE

Decembrie 2012

S U M A R

HOTĂRĂRI ALE CONSILIULUI JUDEȚEAN COVASNA

Nr.	Hotărârea	Pag.	Nr.	Hotărârea	Pag.
182	pentru modificarea anexei nr. 3 la Hotărârea Consiliului Județean Covasna nr. 21/2012 privind finanțarea nerambursabilă din fonduri publice a programelor, proiectelor și acțiunilor culturale, pentru activități educativ-științifice, sportive, de recreere și de tineret, sprijinul financiar acordat unităților de cult din bugetul Consiliului Județean Covasna pe anul 2012, cu modificările și completările ulterioare	3	190	privind stabilirea traseelor și a programului de transport public de persoane prin servicii regulate în trafic județean a cărui valabilitate începe cu data de 01.05.2013	37
183	cu privire la rectificarea bugetului propriu al județului Covasna și al instituțiilor publice de interes județean pe anul 2012	3	191	privind încetarea raportului de serviciu al domnului Demeter János, director executiv al Centrului Județean pentru Protecția Naturii, Dezvoltare Rurală și Salvamont	43
184	privind aprobarea organizării rețelei școlare de învățământ special din județul Covasna, pentru anul școlar 2013-2014	7			
185	privind aprobarea propunerii de modificare a structurii organizatorice a Spitalului Județean de Urgență „Dr. Fogolyán Kristóf” Sf. Gheorghe precum și înființarea unei linii de gardă	8			
186	privind aprobarea Organigramei și Statului de funcții ale Spitalului Județean de Urgență „Dr. Fogolyán Kristóf” Sf. Gheorghe	9			
187	privind participarea județului Covasna la înființarea Asociației „Grupul de Acțiune Locală PROGRESSIO”	26			
188	pentru aprobarea modificării Actului constitutiv și a Statutului Asociației de Dezvoltare Economică a Teritoriului Județului Covasna (ADETCOV)	35			
189	privind desemnarea unei persoane pentru coordonarea activității Biroului de reprezentare al județului Covasna la Bruxelles, Belgia	37			

DISPOZIȚII

Nr.	Dispoziția	Pag.
432	cu privire la aprobarea efectuării unor virări de credite între subdiviziunile clasificăției bugetare pe trimestrul IV al anului 2012 în bugetul Consiliului Județean Covasna și în bugetul instituțiilor publice de interes județean	43

HOTĂRÂREA Nr. 182/2012

pentru modificarea anexei nr. 3 la Hotărârea Consiliului Județean Covasna nr. 21/2012 privind finanțarea nerambursabilă din fonduri publice a programelor, proiectelor și acțiunilor culturale, pentru activități educativ-științifice, sportive, de recreere și de tineret, sprijinul financiar acordat unităților de cult din bugetul Consiliului Județean Covasna pe anul 2012, cu modificările și completările ulterioare

Consiliul Județean Covasna, întrunit în ședința sa ordinară din data de 17 decembrie 2012, analizând Expunerea de motive a Președintelui Consiliului Județean Covasna cu privire la modificarea anexei nr. 3 la Hotărârea Consiliului Județean Covasna nr. 21/2012 privind finanțarea nerambursabilă din fonduri publice a programelor, proiectelor și acțiunilor culturale, pentru activități educativ-științifice, sportive, de recreere și de tineret, sprijinul financiar acordat unităților de cult din bugetul Consiliului Județean Covasna pe anul 2012, cu modificările și completările ulterioare, având în vedere: Raportul de specialitate al Direcției Economice; Rapoartele de avizare ale comisiilor de specialitate ale Consiliului Județean Covasna; Hotărârea Consiliului Județean Covasna nr. 95/2012 privind reorganizarea și funcționarea Comisiei de evaluare și selecționare a proiectelor în vederea atribuirii contractelor de finanțare nerambursabilă din fonduri publice pentru activități educativ-științifice, sportive și de recreere, precum și de sprijin financiar acordat unităților de cult; procesul-verbal nr. 3/2012 al Comisiei de evaluare și selecționare a proiectelor în vederea atribuirii contractelor de finanțare nerambursabilă din fonduri publice pentru activități educativ-științifice, sportive și de recreere, precum și de sprijin financiar acordat unităților de cult; în conformitate cu prevederile: art. 3 alin. (2) din Legea nr. 273/2006 privind finanțele publice locale, cu modificările și completările ulterioare; Legii nr. 350/2005 privind regimul finanțărilor nerambursabile din fonduri publice alocate pentru activități nonprofit de interes general, cu modificările și completările ulterioare; art. 91 alin. (5) lit. „b” din Legea administrației publice locale nr. 215/2001, republicată, cu modificările și completările ulterioare; în baza art. 91 alin. (1) lit. „f” și în temeiul art. 97 alin. (1) din Legea administrației publice locale, nr. 215/2001, republicată, cu modificările și completările ulterioare

HOTĂRĂȘTE:

Articol unic. Anexa nr. 3 la Hotărârea Consiliului Județean Covasna nr. 21/2012 privind finanțarea nerambursabilă din fonduri publice a programelor, proiectelor și acțiunilor culturale,

pentru activități educativ-științifice, sportive, de recreere și de tineret, sprijinul financiar acordat unităților de cult din bugetul Consiliului Județean Covasna pe anul 2012, cu modificările și completările ulterioare, se modifică după cum urmează:

75	Fundația Creștină Diakonia-Casa Iris	Program Casa Rotary	10.000
Total:			160.000

Sf. Gheorghe, la 17 decembrie 2012

TAMÁS Sándor
Președinte

Contrasemnează,
VARGA Zoltán

Secretar al județului Covasna

HOTĂRÂREA Nr. 183/2012

cu privire la rectificarea bugetului propriu al județului Covasna și al instituțiilor publice de interes județean pe anul 2012

Consiliul Județean Covasna, întrunit în ședința sa ordinară din data de 17 decembrie 2012, analizând Expunerea de motive a Președintelui Consiliului Județean Covasna cu privire la rectificarea bugetului propriu al județului Covasna și al instituțiilor publice de interes județean pe anul 2012, având în vedere: Raportul de specialitate al Direcției Economice; Rapoartele de avizare ale Comisiilor de specialitate ale Consiliului Județean Covasna; Legea nr. 273/2006 privind finanțele publice locale, cu modificările și completările ulterioare; în baza art. 91 alin. (3) lit. „a”, și în temeiul art. 97, alin. (1) din Legea administrației publice locale nr. 215/2001, republicată, cu modificările și completările ulterioare

HOTĂRĂȘTE:

Art.1. Se aprobă rectificarea bugetului propriu al județului Covasna pe anul 2012, conform anexelor nr. 1M, 1/1j, 1/2k, 1/6a, 1/25c și 2¹⁰, care fac parte integrantă din prezenta hotărâre.

Art.2. Cu aducerea la îndeplinire a prezentei hotărâri se însărcinează Președintele Consiliului Județean Covasna, Direcția Economică și instituțiile publice interesate.

Sf. Gheorghe, la 17 decembrie 2012

TAMÁS Sándor
Președinte

Contrasemnează,
VARGA Zoltán

Secretar al județului Covasna

Anexa nr. 1M la Hotărârea nr. 183/2012

BUGETUL LOCAL pe anul 2012 (mii lei)
Județul Covasna

Nr. rând	Denumirea indicatorilor	Cod	Anul 2012	din care:			
				Trim. I.	Trim. II.	Trim. III.	Trim. IV.
1	TOTAL VENITURI (cod 00.02+06.02+00.15+00.16+00.17+45.02)	00.01	40,00				40,00
2	VENITURI PROPRII (cod 00.02-11.02-37.02+00.15+00.16)	48.02	40,00				40,00
3	I. VENITURI CURENTE (cod 00.03+00.12)	00.02	40,00				40,00
4	A. VENITURI FISCALE (cod 00.04+00.09+00.10+00.11)	00.03	40,00				40,00
5	A1. IMPOZIT PE VENIT, PROFIT ȘI CÂȘTIGURI DIN CAPITAL (cod 00.05+00.06+00.07)	00.04	40,00				40,00
9	A1.2. IMPOZIT PE VENIT, PROFIT, ȘI CÂȘTIGURI DIN CAPITAL DE LA PERSOANE FIZICE (cod 03.02+04.02)	00.06	40,00				40,00
13	Cote și sume defalcate din impozitul pe venit (cod 04.02.01+04.02.04)	04.02	40,00				40,00
15	Sume alocate din cotele defalcate din impozitul pe venit pentru echilibrarea bugetelor locale	04.02.04	40,00				40,00
91	Vărsăminte din secțiunea de funcționare pentru finanțarea secțiunii de dezvoltare a bugetului local (cod -37.02.04)	37.02.03	-30,00				-30,00
92	Vărsăminte din secțiunea de funcționare	37.02.04	30,00				30,00
210	VENITURI PROPRII (cod 00.02+06.02-11.02-37.02+00.15+00.16)	48.02	40,00				40,00
211	TOTAL CHELTUIELI (cod 50.02+59.02+63.02+69.02+79.02)	49.02	40,00				40,00

Nr. rând	Denumirea indicatorilor	Cod	Anul 2012	din care:			
				Trim. I.	Trim. II.	Trim. III.	Trim. IV.
1	TOTAL CHELTUIELI (SECȚIUNEA DE FUNCȚIONARE+SECȚIUNEA DE DEZVOLTARE)		40,00				40,00
4	CHELTUIELI CURENTE (cod 10+20+30+40+50+51SF+55SF+57+59)	01	10,00				10,00
38	TITLUL II BUNURI ȘI SERVICII (cod 20.01 la 20.06+20.09 la 20.16+20.18 la 20.27+20.30)	20	6,00				6,00
50	Reparații curente	20.02	6,00				6,00
113	TITLUL V FONDURI DE REZERVĂ (cod 50.04)	50	-6,00				-6,00
114	Fond de rezervă bugetară la dispoziția autorităților locale	50.04	-6,00				-6,00
147	TITLUL X ALTE CHELTUIELI (cod 59.01+59.02+59.08+59.11+59.12+59.15+59.17+59.20+59.22+59.25+59.30)	59	10,00				10,00
151	Asociații și fundații	59.11	10,00				10,00
262	CHELTUIELI DE CAPITAL (cod 71+72+75)	70	30,00				30,00
263	TITLUL XII ACTIVE NEFINANCIARE (cod 71.01 la 71.03)	71	30,00				30,00
264	Active fixe (cod 71.01.01+71.01.02+71.01.03+71.01.30)	71.01	30,00				30,00
265	Construcții	71.01.01	30,00				30,00
213	Partea I-a SERVICII PUBLICE GENERALE (cod 51.02+54.02+55.02+56.02)	50.02	24,00				24,00
214	Autorități publice și acțiuni externe (cod 51.02.01)	51.02	30,00				30,00
1	TOTAL CHELTUIELI (SECȚIUNEA DE FUNCȚIONARE+SECȚIUNEA DE DEZVOLTARE)		30,00				30,00
262	CHELTUIELI DE CAPITAL (cod 71+72+75)	70	30,00				30,00
263	TITLUL XII ACTIVE NEFINANCIARE (cod 71.01 la 71.03)	71	30,00				30,00
264	Active fixe (cod 71.01.01+71.01.02+71.01.03+71.01.30)	71.01	30,00				30,00
265	Construcții	71.01.01	30,00				30,00
216	Autorități executive și legislative (cod 51.02.01.03)	51.02.01	30,00				30,00
217	Autorități executive	51.02.01.03	30,00				30,00
218	Alte servicii publice generale (cod 54.02.05+54.02.06+54.02.07+54.02.10+54.02.50)	54.02	-6,00				-6,00
1	TOTAL CHELTUIELI (SECȚIUNEA DE FUNCȚIONARE+SECȚIUNEA DE DEZVOLTARE)		-6,00				-6,00
4	CHELTUIELI CURENTE (cod 10+20+30+40+50+51SF+55SF+57+59)	01	-6,00				-6,00
113	TITLUL V FONDURI DE REZERVĂ (cod 50.04)	50	-6,00				-6,00
114	Fond de rezervă bugetară la dispoziția autorităților locale	50.04	-6,00				-6,00
220	Fond de rezervă bugetară la dispoziția autorităților locale	54.02.05	-6,00				-6,00
237	Partea a II-a APĂRARE, ORDINE PUBLICĂ ȘI SIGURANȚĂ NAȚIONALĂ (cod 60.02+61.02)	59.02	6,00				6,00
241	Ordine publică și siguranța națională (cod 61.02.03+61.02.05+61.02.50)	61.02	6,00				6,00
1	TOTAL CHELTUIELI (SECȚIUNEA DE FUNCȚIONARE+SECȚIUNEA DE DEZVOLTARE)		6,00				6,00
4	CHELTUIELI CURENTE (cod 10+20+30+40+50+51SF+55SF+57+59)	01	6,00				6,00
38	TITLUL II BUNURI ȘI SERVICII (cod 20.01 la 20.06+20.09 la 20.16+20.18 la 20.27+20.30)	20	6,00				6,00
50	Reparații curente	20.02	6,00				6,00
245	Protecție civilă și protecția contra incendiilor (protecție civilă nonmilitară)	61.02.05	6,00				6,00
248	Partea a III-a CHELTUIELI SOCIAL-CULTURALE (cod 65.02+66.02+67.02+68.02)	63.02	10,00				10,00
275	Cultură, recreere și religie (cod 67.02.03+67.02.05+67.02.06+67.02.50)	67.02	10,00				10,00
1	TOTAL CHELTUIELI (SECȚIUNEA DE FUNCȚIONARE+SECȚIUNEA DE DEZVOLTARE)		10,00				10,00
4	CHELTUIELI CURENTE (cod 10+20+30+40+50+51SF+55SF+57+59)	01	10,00				10,00
147	TITLUL X ALTE CHELTUIELI (cod 59.01+59.02+59.08+59.11+59.12+59.15+59.17+59.20+59.22+59.25+59.30)	59	10,00				10,00
151	Asociații și fundații	59.11	10,00				10,00
292	Alte servicii în domeniile culturii, recreerii și religiei	67.02.50	10,00				10,00
384	VENITURILE SECȚIUNII DE FUNCȚIONARE-TOTAL (cod 00.02+00.16+00.17)	00.01SF	10,00				10,00
385	I. VENITURI CURENTE (cod 00.03+00.12)	00.02	10,00				10,00
386	A. VENITURI FISCALE (cod 00.03-11.02.07)	00.03	40,00				40,00
387	A1. IMPOZIT PE VENIT, PROFIT ȘI CĂȘTIGURI DIN CAPITAL (cod 00.04)	00.04	40,00				40,00
391	A1.2. IMPOZIT PE VENIT, PROFIT, ȘI CĂȘTIGURI DIN CAPITAL DE LA PERSOANE FIZICE (cod 03.02+04.02)	00.06	40,00				40,00
395	Cote și sume defalcate din impozitul pe venit (cod 04.02.01+04.02.04)	04.02	40,00				40,00
397	Sume alocate din cotele defalcate din impozitul pe venit pentru echilibrarea bugetelor locale (cod 04.02.04)	04.02.04	40,00				40,00
434	C. VENITURI NEFISCALE (cod 00.13+00.14+37.02.03)	00.12	-30,00				-30,00
444	C2. VÂNZĂRI DE BUNURI ȘI SERVICII (cod 33.02+34.02+35.02+36.02.01+36.02.05+36.02.06+36.02.11+36.02.50+37.02)	00.14	-30,00				-30,00
467	Transferuri voluntare, altele decât subvențiile (cod 37.02.01+37.02.03+37.02.50)	37.02	-30,00				-30,00
469	Vărsăminte din secțiunea de funcționare pentru finanțarea secțiunii de dezvoltare a bugetului local (cod 37.02.03)	37.02.03	-30,00				-30,00
502	VENITURI PROPRII (cod 00.02+06.02-11.02-37.02+00.16)	48.02	40,00				40,00
503	CHELTUIELILE SECȚIUNII DE FUNCȚIONARE (cod 50.02+59.02+63.02+69.02+79.02)	49.02	10,00				10,00
504	Partea I-a SERVICII PUBLICE GENERALE (cod 51.02+54.02+55.02+56.02)	50.02	-6,00				-6,00

Nr. rând	Denumirea indicatorilor	Cod	Anul 2012	din care:			
				Trim. I.	Trim. II.	Trim. III.	Trim. IV.
508	Alte servicii publice generale (cod 54.02.05+54.02.06+54.02.07+54.02.10+54.02.50)	54.02	-6,00				-6,00
509	Fond de rezervă bugetară la dispoziția autorităților locale	54.02.05	-6,00				-6,00
523	Partea a II-a APĂRARE, ORDINE PUBLICĂ ȘI SIGURANȚA NAȚIONALĂ (cod 60.02+61.02)	59.02	6,00				6,00
527	Ordine publică și siguranța națională (cod 61.02.03+61.02.05+61.02.50)	61.02	6,00				6,00
531	Protecție civilă și protecția contra incendiilor (protecție civilă nonmilitară)	61.02.05	6,00				6,00
534	Partea a III-a CHELTUIELI SOCIAL-CULTURALE (cod 65.02+66.02+67.02+68.02)	63.02	10,00				10,00
561	Cultură, recreere și religie (cod 67.02.03+67.02.05+67.02.06+67.02.50)	67.02	10,00				10,00
578	Alte servicii în domeniile culturii, recreerii și religiei	67.02.50	10,00				10,00
660	VENITURILE SECȚIUNII DE DEZVOLTARE-TOTAL (cod 00.02+00.15+00.16+00.17+45.02)	00.01SD	30,00				30,00
661	I. VENITURI CURENTE (cod 00.03+00.12)	00.02	30,00				30,00
666	VENITURI NEFISCALE (cod 00.14)	00.12	30,00				30,00
667	C2. VÂNZĂRI DE BUNURI ȘI SERVICII (cod 36.02+37.02)	00.14	30,00				30,00
671	Transferuri voluntare, altele decât subvențiile (cod 37.02.04+37.02.05)	37.02	30,00				30,00
672	Vărsăminte din secțiunea de funcționare (cod 37.02.04)	37.02.04	30,00				30,00
765	CHELTUIELILE SECȚIUNII DE DEZVOLTARE (cod 50.02+59.02+63.02+69.02+79.02)	49.02	30,00				30,00
766	Partea I-a SERVICII PUBLICE GENERALE (cod 51.02+54.02+55.02)	50.02	30,00				30,00
767	Autorități publice și acțiuni externe (cod 51.02.01)	51.02	30,00				30,00
768	Autorități publice și acțiuni externe (cod 51.02.01.03)	51.02.01	30,00				30,00
769	Autorități executive	51.02.01.03	30,00				30,00

Anexa 1/1j la Hotărârea nr. 183/2012

BUGETUL PE TITLURI DE CHELTUIELI, ARTICOLE ȘI ALINEATE, PE ANUL 2012 (mii lei)

Autorități executive

Capitolul 51.02.01 Autorități executive și legislative

Subcapitolul 51.02.01.03 Autorități executive

Nr. rând	Denumirea indicatorilor	Cod	Anul 2012	din care:			
				Trim. I.	Trim. II.	Trim. III.	Trim. IV.
1	TOTAL CHELTUIELI (SECȚIUNEA DE FUNCȚIONARE+SECȚIUNEA DE DEZVOLTARE)		30,00				30,00
191	SECȚIUNEA DE DEZVOLTARE (cod 51+55+56+70+79+84)		30,00				30,00
262	CHELTUIELI DE CAPITAL (cod 71+72+75)	70	30,00				30,00
263	TITLUL XII ACTIVE NEFINANCIARE (cod 71.01 la 71.03)	71	30,00				30,00
264	Active fixe (cod 71.01.01+71.01.02+71.01.03+71.01.30)	71.01	30,00				30,00
265	Construcții	71.01.01	30,00				30,00

Anexa 1/2k la Hotărârea nr. 183/2012

BUGETUL PE TITLURI DE CHELTUIELI, ARTICOLE ȘI ALINEATE, PE ANUL 2012 (mii lei)

Autorități executive

Capitolul 54.02.00 Alte servicii publice generale

Subcapitolul 54.02.05 Fond de rezervă bugetară la dispoziția autorităților locale

Nr. rând	Denumirea indicatorilor	Cod	Anul 2012	din care:			
				Trim. I.	Trim. II.	Trim. III.	Trim. IV.
1	TOTAL CHELTUIELI (SECȚIUNEA DE FUNCȚIONARE+SECȚIUNEA DE DEZVOLTARE)		-6,00				-6,00
2	SECȚIUNEA DE FUNCȚIONARE (cod 01+79+84)		-6,00				-6,00
4	CHELTUIELI CURENTE (cod 10+20+30+40+50+51SF+55SF+57+59)	01	-6,00				-6,00
113	TITLUL V FONDURI DE REZERVĂ (cod 50.04)	50	-6,00				-6,00
114	Fond de rezervă bugetară la dispoziția autorităților locale	50.04	-6,00				-6,00

Anexa 1/6a la Hotărârea nr. 183/2012

BUGETUL PE TITLURI DE CHELTUIELI, ARTICOLE ȘI ALINEATE, PE ANUL 2012 (mii lei)

Autorități executive

Capitolul 61.02.00 Ordine publică și siguranța națională

Subcapitolul 61.02.05 Protecție civilă și protecția contra incendiilor

Nr. rând	Denumirea indicatorilor	Cod	Anul 2012	din care:			
				Trim. I.	Trim. II.	Trim. III.	Trim. IV.
1	TOTAL CHELTUIELI (SECȚIUNEA DE FUNCȚIONARE+SECȚIUNEA DE DEZVOLTARE)		6,00				6,00
2	SECȚIUNEA DE FUNCȚIONARE (cod 01+79+84)		6,00				6,00
4	CHELTUIELI CURENTE (cod 10+20+30+40+50+51SF+55SF+57+59)	01	6,00				6,00
38	TITLUL II BUNURI ȘI SERVICII (cod 20.01 la 20.06+20.09 la 20.16+20.18 la 20.27+20.30)	20	6,00				6,00
50	Reparații curente	20.02	6,00				6,00

BUGETUL PE TITLURI DE CHELTUIELI, ARTICOLE ȘI ALINEATE, PE ANUL 2012 (mii lei)

Autorități executive

Capitolul 67.02.00 Cultură, recreere și religie

Subcapitolul 67.02.50 Alte servicii în domeniile culturii, recreerii și religiei

Nr. rând	Denumirea indicatorilor	Cod	Anul 2012	din care:			
				Trim. I.	Trim. II.	Trim. III.	Trim. IV.
1	TOTAL CHELTUIELI (SECȚIUNEA DE FUNCȚIONARE+SECȚIUNEA DE DEZVOLTARE)		10,00				10,00
2	SECȚIUNEA DE FUNCȚIONARE (cod 01+79+84)		10,00				10,00
4	CHELTUIELI CURENTE (cod 10+20+30+40+50+51SF+55SF+57+59)	01	10,00				10,00
147	TITLUL X ALTE CHELTUIELI (cod 59.01+59.02+59.08+59.11+59.12+59.15+59.17+59.20+59.22+59.25+59.30)	59	10,00				10,00
151	Asociații și fundații	59.11	10,00				10,00

Anexa nr. 2¹⁰ la Hotărârea nr. 183/2012PROGRAM DE INVESTIȚII PUBLICE PE ANUL 2012
cu finanțare din bugetul local - Listă actualizată decembrie (mii lei)

Denumirea indicatorilor	Program actualizat	Influențe	Program rectificat
TOTAL GENERAL, din care	6,206.60	30.00	6,236.60
A) Investiții în continuare	2,550.50	30.00	2,580.50
B) Investiții noi	1,563.60	0.00	1,563.60
C) Alte cheltuieli de investiții	2,092.50	0.00	2,092.50
TOTAL GENERAL, detaliat pe capitole bugetare	6,206.60	30.00	6,236.60
1. Cap. 51.02 Autorități publice	3,798.60	30.00	3,828.60
Subcap. 51.02.01.03 Autorități executive	3,798.60	30.00	3,828.60
A) Investiții în continuare	1,300.00	30.00	1,330.00
Construcții pentru marcarea limitei de județ comuna Chichiș	90.00		90.00
Construcții pentru marcarea limitei de județ comuna Oituz	110.00		110.00
Lucrările de separare a utilităților comune, extindere și amenajări interioare la sediul Consiliului Județean Covasna	1,100.00	30.00	1,130.00
B) Investiții noi	1,513.60	0.00	1,513.60
Construire și amenajare hale de depozitare și garaje cu utilități situat în Str. Recoltei nr. 3 din mun. Sf. Gheorghe	1,431.75		1,431.75
Reabilitarea incintei imobilului din Str. Kós Károly nr. 4, mun. Sf. Gheorghe	81.85		81.85
C) Alte cheltuieli de investiții	985.00	0.00	985.00
Aparatură tehnică pentru proiectul "Supraveghere și monitorizare cu camere video a traficului rutier de la punctele de intrare/ieșire în/din județul Covasna"	230.00		230.00
Autoturism	145.00		145.00
Refuncționalizarea clădirii fostei Centrale termice situat pe str. Gabor Aron	79.00		79.00
Reamenajare incintă în imobil pe str. Kos Karoly nr. 4	20.00		20.00
Sistem de votare	200.00		200.00
Imprimanta rețea (2 buc)	24.00		24.00
Calculator (3 buc)	12.00		12.00
Software (20 buc)	28.00		28.00
Laptop (8 buc)	36.00		36.00
Cumpărare rețele de alimentare cu energie electrică a parcului memorial "Pivnițele Mari" din comuna Moacăsa, județul Covasna	211.00		211.00
2. Cap. 54.02 Alte servicii publice generale	50.00	0.00	50.00
Subcap. 54.02.50 Alte servicii publice generale	50.00	0.00	50.00
B) Investiții noi	50.00	0.00	50.00
Construirea unui garaj pentru autospeciala SMURD în mun. Sf. Gheorghe	50.00		50.00
3. Cap. 60.02 Apărare națională	9.00	0.00	9.00
Subcap. 60.02.02 Apărare națională	9.00	0.00	9.00
C) Alte cheltuieli de investiții	9.00	0.00	9.00
Imprimantă matriceală A3	2.80	0.00	2.80
Remorcă auto	3.60	0.00	3.60
Router și lucrări de conectare prin fibră optică la rețeaua STS	2.60	0.00	2.60
4. Cap. 65.02 Învățământ	10.00	0.00	10.00
Subcap. 65.02.07.04 Centrul de Resurse și Asistență Educațională	5.00	0.00	5.00
C) Alte cheltuieli de investiții	5.00	0.00	5.00
Imprimanta multifuncțională (2 buc)	5.00		5.00
Paragraf 65.02.07.04 Școala Specială Sf. Gheorghe	5.00	0.00	5.00
C) Alte cheltuieli de investiții	5.00	0.00	5.00
Calculator (1 buc)	3.00		3.00
Licențe Windows (1 buc)	0.90		0.90
Licențe M. Office (1 buc)	1.10		1.10
5. Cap. 66.02 Alte cheltuieli în domeniul sănătății	185.00	0.00	185.00
Subcap. 66.02.06.01 Spitale generale	185.00	0.00	185.00
C) Alte cheltuieli de investiții	185.00	0.00	185.00
Construire spațiu pentru U.P.U. la Spitalul Județean de Urgență "Dr. Fogolyán Kristóf" (proiectare)	185.00		185.00
6. Cap. 67.02 Cultură, recreere și religie	366.00	0.00	366.00
Subcap. 67.02.03.02 Biblioteca Județeană "Bod Péter"	8.00	0.00	8.00
C) Alte cheltuieli de investiții	8.00	0.00	8.00
Calculatoare (2 buc)	8.00		8.00
Subcap. 67.02.03.03 Muzee	325.00		325.00
A) Investiții în continuare	325.00		325.00
Lucrări de renovare parțială la corpul A al clădirii Muzeului Național Secuiesc parte componentă a proiectului "Reabilitarea ansamblului Muzeului Național Secuiesc"	325.00		325.00
Subcap. 67.02.50 Alte servicii în domeniul culturii	33.00	0.00	33.00
C) Alte cheltuieli de investiții	33.00	0.00	33.00

Denumirea indicatorilor	Program actualizat	Influențe	Program rectificat
Întocmirea și verificarea documentației tehnice de rezistență a structurii portante (a pardoselii) faza Detaliu de execuție a Galeriei de Artă din Sf. Gheorghe	33.00	0.00	33.00
7. Cap. 68.02 Asigurări și asistență socială	520.00	0.00	520.00
Subcap. 68.02.06 Asistență socială pentru familie și copii	500.00	0.00	500.00
A) Investiții în continuare	275.50	0.00	275.50
Extindere casă de tip familial str. Victor Babeș Sf. Gheorghe	0.00		0.00
Extindere casă de tip familial Tinoasa	0.00		0.00
Reabilitarea termică a clădirii Centrului de Plasament nr. 2 Tg. Secuiesc	275.50	0.00	275.50
C) Alte cheltuieli de investiții	224.50	0.00	224.50
Autoturism	36.30	0.00	36.30
Licențe pentru teste psihologice	15.50	0.00	15.50
Documentație de avizare a lucrărilor de intervenție și proiect tehnic la Centrul de servicii comunitare Sf. Gheorghe	25.00		25.00
Reabilitarea termică a clădirii Centrului de Plasament nr. 2 Tg. Secuiesc (proiectare, avize, acorduri)	20.00		20.00
Instalații paratrăsnet la Centrul de plasament nr. 2 Tg. Secuiesc (2 buc)	22.00	0.00	22.00
Instalații paratrăsnet la Casa Familială Ilieni	16.50	0.00	16.50
Centrală termică pe lemne la Casa Familială Baraolt	4.40	0.00	4.40
Uscător rufe industrial (2 buc) la CP 6 Olteni	30.00	0.00	30.00
Imprimantă laser (1 buc)	1.90	0.00	1.90
Imprimanta multifuncțională (2 buc)	6.40	0.00	6.40
Programe informatice Office si Windows (50 buc)	46.50	0.00	46.50
Subcap. 68.02.04 Asistență acordată persoanelor în vârstă	20.00	0.00	20.00
C) Alte cheltuieli de investiții	20.00	0.00	20.00
Mașină de spălat rufe profesională cu uscător (2 buc)	20.00		20.00
8. Cap. 70.02 Locuințe, servicii și dezvoltare publică	100.00		100.00
Subcap. 70.02.03.01 Dezvoltarea sistemului de locuințe	100.00		100.00
C) Alte cheltuieli de investiții	100.00		100.00
Locuințe de serviciu pentru specialiști	100.00		100.00
9. Cap. 84.02 Transporturi	1,007.00	0.00	1,007.00
Subcap. 84.02.03.01 Drumuri și poduri	1,007.00	0.00	1,007.00
A) Investiții în continuare	500.00		500.00
Înlăturarea efectelor inundațiilor din anul 2010 la podul din Belin la DJ 103E km 18+103	500.00		500.00
C) Alte cheltuieli de investiții	507.00	0.00	507.00
Proiectare poduț Căpeni (pe DJ 131, km 16+900 peste pârâul Mateiașu)	62.00	0.00	62.00
Proiectare pentru execuția unor lucrări de durată pe sectorul intersecția DN 12- intrare Valea Crișului pe DJ 121A	80.00		80.00
Marcare limită de județ	1.20		1.20
Achiziționare mașină de marcaj rutier	365.00	0.00	365.00
10. Cap. 87.02 Alte acțiuni economice	161.00	0.00	161.00
Subcap. 87.02.04 Turism	161.00	0.00	161.00
A) Investiții în continuare	150.00	0.00	150.00
Drumul apelor minerale - LOT 1	150.00		150.00
C) Alte cheltuieli de investiții	11.00	0.00	11.00
Actualizare SF Mestecănișul de la Reci și Bălțile de la Ozun-Sântionlunca	11.00		11.00
Proiecte cu finanțare din Fonduri externe nerambursabile (FEN) postaderare - Articol 56	22,117.50	0.00	22,117.50
Programe din Fondul European de Dezvoltare Regională (FEDR) -56.01	20,608.00	0.00	20,608.00
Reabilitare drum județean DJ 121 Covasna-Zăbala-Imeni-Catalina-Tg. Secuiesc	20,608.00		20,608.00
Programe din Fondul European de Dezvoltare Regională (FEDR) -56.01	0.00	0.00	0.00
Reabilitarea Spitalului Județean de Urgență "Dr. Fogolyán Kristóf"	0.00		0.00
Programe din Fondul European de Dezvoltare Regională (FEDR) -56.01	1,483.00	0.00	1,483.00
Sistem de management integrat al deșeurilor în Județul Covasna	6,363.00		6,363.00
Programe din Fondul Social European (FSE) -56.02	26.50	0.00	26.50
Planificare strategică inovativă prin cooperare interjudețeană	26.50		26.50

HOTĂRÂREA Nr. 184/2012

privind aprobarea organizării rețelei școlare de învățământ special din județul Covasna, pentru anul școlar 2013-2014

Consiliul Județean Covasna, întrunit în ședința sa ordinară din data de 17 decembrie 2012, analizând Expunerea de motive a Președintelui Consiliului Județean Covasna privind aprobarea organizării rețelei școlare de învățământ special din județul Covasna, pentru anul școlar 2013-2014, văzând Raportul Direcției Economice privind aprobarea organizării rețelei școlare de învățământ special din județul Covasna, pentru anul școlar 2013-2014, precum și rapoartele de avizare ale Comisiilor de specialitate ale Consiliului Județean Covasna; având în vedere: Legea educației naționale nr. 1/2011, cu modificările și completările ulterioare; avizul conform al Inspectoratului Școlar al Județului Covasna acordat prin adresa nr. 6064/16.11.2012, înregistrat la Registratura generală a Consiliului Județean Covasna sub nr. 10.302/21.11.2012, în baza art. 91 alin. (1) lit. „d”, alin (5) lit. „a” pct. 1 și în temeiul art. 97 alin. (1) din Legea administrației publice locale, nr. 215/2001, republicată, cu modificările și completările ulterioare

HOTĂRÂȘTE:

Art.1. Se aprobă organizarea rețelei școlare de învățământ special din județul Covasna, pe anul școlar 2013-2014, conform anexei care face parte integrantă din prezenta hotărâre.

Art.2. Cu aducerea la îndeplinire a prezentei hotărâri se însărcinează Președintele Consiliului Județean Covasna și Direcția Economică din cadrul aparatului de specialitate al Consiliului Județean Covasna.

Sf. Gheorghe, la 17 decembrie 2012

TAMÁS Sándor
Președinte

Contrasemnează,
VARGA Zoltán
Secretar al județului Covasna

REȚEAUA ȘCOLARĂ DE ÎNVĂȚĂMÂNT SPECIAL AL JUDEȚULUI COVASNA, PENTRU ANUL ȘCOLAR 2013-2014

Nr. crt.	Denumirea unității de învățământ cu personalitate juridică	Structură fără personalitate juridică
1.	Școala Gimnazială Specială Sfântu Gheorghe, municipiul Sfântu Gheorghe, P-ța Calvin nr. 3 CF: 4202126	Școala Gimnazială Specială - Olteni, comuna Bodoc, sat Olteni, str. Principală nr. 95
2.	Centru Județean de Resurse și Asistență Educațională Covasna, municipiul Sfântu Gheorghe, P-ța Calvin nr. 3, CF: 29497588	

HOTĂRÂREA Nr. 185/2012

privind aprobarea propunerii de modificare a structurii organizatorice a Spitalului Județean de Urgență „Dr. Fogolyán Kristóf” Sf. Gheorghe precum și înființarea unei linii de gardă

Consiliul Județean Covasna, întrunit în ședința sa ordinară din data de 17 decembrie 2012, analizând Expunerea de motive a președintelui Consiliului Județean Covasna privind aprobarea propunerii de modificare a structurii organizatorice a Spitalului Județean de Urgență „Dr. Fogolyán Kristóf” Sfântu Gheorghe, precum și înființarea unei linii de gardă, văzând: Raportul Direcției economice privind aprobarea propunerii de modificare a structurii organizatorice a Spitalului Județean de Urgență „Dr. Fogolyán Kristóf” Sfântu Gheorghe, precum și înființarea unei linii de gardă, referatul Spitalului Județean de Urgență „Dr. Fogolyán Kristóf” Sfântu Gheorghe nr. 13795/03.12.2012, înregistrat la Consiliul Județean Covasna sub nr. 10619/04.12.2012, precum și rapoartele de avizare ale comisiilor de specialitate, având în vedere: Ordinul Ministerului Sănătății nr. 560/2010 privind aprobarea structurii organizatorice a Spitalului Județean de Urgență „Dr. Fogolyán Kristóf” Sfântu Gheorghe; art. 18 alin. (1) lit. „b” din Ordonanța de Urgență nr. 162/2008 privind transferul ansamblului de atribuții și competențe exercitate de Ministerul Sănătății către autoritățile administrației publice locale, cu modificările și completările ulterioare; art. 15 lit. „d” din Normele metodologice de aplicare a Ordonanței de Urgență a Guvernului nr. 162/2008, aprobată prin HG nr. 56/2009, art. 182 din Legea nr. 95/2006 privind reforma în domeniul sănătății, cu modificările și completările ulterioare, luând în considerare prevederile: art. 23 lit. „c” și ale art. 53 din Ordinul Ministrului Sănătății nr. 870/2004 pentru aprobarea Regulamentului privind timpul de muncă, organizarea și efectuarea gărzilor în unitățile publice din sectorul sanitar, cu modificările și completările ulterioare, Ordinului Ministerului Sănătății nr. 1500/2009 privind aprobarea Regulamentului de organizare și funcționare a secțiilor și compartimentelor de anestezie și terapie intensivă din unitățile

sanitare și a Ordinului Ministerului Sănătății nr. 388/2009; Ordinului Ministerului Sănătății nr. 1408/2010 privind aprobarea criteriilor de clasificare a spitalelor în funcție de competent; Ordinului Ministerului Sănătății nr. 323/2011 privind aprobarea metodologiei și a criteriilor minime obligatorii pentru clasificarea spitalelor în funcție de competent, în baza art. 91 alin. (1) lit. „f” și în temeiul art. 97 alin. (1) din Legea administrației publice locale nr. 215/2001, republicată, cu modificările și completările ulterioare

HOTĂRĂȘTE:

Art.1. Se aprobă propunerea de modificare a structurii organizatorice a Spitalului Județean de Urgență „Dr. Fogolyán Kristóf” Sf. Gheorghe conform anexei care face parte integrantă din prezenta hotărâre.

Art.2. Se aprobă înființarea unei linii de gardă în specialitatea neonatologie la nivelul Spitalului Județean de Urgență „Dr. Fogolyán Kristóf” Sf. Gheorghe.

Art.3. Anexa însoțită de prezenta hotărâre va fi transmisă spre avizare către Ministerul Sănătății prin grija Spitalului Județean de Urgență „Dr. Fogolyán Kristóf”.

Art.4. La data intrării în vigoare a prezentei se abrogă Hotărârea Consiliului Județean Covasna nr. 96/2011 privind aprobarea propunerii de modificare a structurii organizatorice a Spitalului Județean de Urgență „Dr. Fogolyán Kristóf” Sf. Gheorghe și înființarea unor linii de gardă.

Art.5. Cu aducerea la îndeplinire a prezentei hotărâri se însărcinează Vicepreședintele Consiliului Județean Covasna, dl. Henning László János și Spitalul Județean de Urgență „Dr. Fogolyán Kristóf”.

Sf. Gheorghe, la 17 decembrie 2012

TAMÁS Sándor
Președinte

Contrasemnează,
VARGA Zoltán
Secretar al județului Covasna

Anexa la Hotărârea nr. 185/2012

STRUCTURA ORGANIZATORICĂ A SPITALULUI JUDEȚEAN DE URGENȚĂ „DR. FOGOLYÁN KRISTÓF” SFÂNTU GHEORGHE

- **SECȚIA CARDIOLOGIE 25 paturi din care:** compartiment terapie intensivă coronarieni 6 paturi;
- **SECȚIA ATI 20 paturi;**
- **SECȚIA CHIRURGIE GENERALĂ 65 paturi din care:** - compartiment urologie 7 paturi;
- compartiment chirurgie plastică, microchirurgie reconstructivă 5 paturi;
- compartiment chirurgie vasculară 3 paturi;
- compartiment chirurgie pediatrică 5 paturi.
- **SECȚIA NEONATOLOGIE 33 paturi din care:** - compartiment terapie intensivă 4 paturi;
- compartiment prematuri 14 paturi.
- **SECȚIA OBSTETRICĂ GINECOLOGIE 45 paturi;**
- **SECȚIA ORTOPEDIE TRAUMATOLOGIE 30 paturi;**
- **SECȚIA PEDIATRIE 45 paturi din care:** compartiment diabet zaharat, nutriție și boli metabolice 4 paturi;
- **SECȚIA MEDICINĂ INTERNĂ 65 paturi din care:** - compartiment diabet zaharat, nutriție și boli metabolice 7 paturi;
- compartiment hematologie 7 paturi;
- compartiment gastroenterologie 12 paturi;
- compartiment endocrinologie 5 paturi.
- **COMPARTIMENT DERMATOVENEROLOGIE 12 paturi din care:** compartiment alergologie 3 paturi;
- **COMPARTIMENT OFTALMOLOGIE 10 paturi;**
- **SECȚIA NEUROLOGIE 50 paturi;**
- **SECȚIA BOLI INFECȚIOASE ADULȚI 25 paturi;**
- **SECȚIA BOLI INFECȚIOASE COPII 40 paturi din care:** compartiment HIV/SIDA 5 paturi;
- **SECȚIA PNEUMOLOGIE 30 paturi din care:** compartiment TBC 12 paturi;
- **SECȚIA PSIHIATRIE 40 paturi;**
- **COMPARTIMENT ORL 15 paturi;**
- **COMPARTIMENT REUMATOLOGIE 12 paturi;**

- COMPARTIMENT ONCOLOGIE MEDICALĂ 15 paturi;
- COMPARTIMENT PSIHIATRIE PEDIATRICĂ 7 paturi;
- COMPARTIMENT NEUROLOGIE PEDIATRICĂ 3 paturi;
- COMPARTIMENT NEFROLOGIE 8 paturi;
- UNITATE PRIMIRE URGENȚE (UPU) – SMURD;
- STAȚIE DE HEMODIALIZĂ 3 aparate;

TOTAL: 595 paturi.

- Însușitori 25 paturi;
- Spitalizare de zi 35 paturi;
- Farmacie cu circuit închis
- Bloc operator
- Sterilizare
- Unitate de transfuzie sanguină
- Laborator analize medicale
- Laborator radiologie și imagistică medicală
 - CT
 - radiologie dentară
- Laborator explorări funcționale
- Laborator anatomie patologică
- Laborator BK
- Serviciul de medicină legală
- Centru de sănătate mintală adulți
 - Staționar de zi 15 locuri
- Centru de sănătate mintală copii
 - Staționar de zi 15 locuri
- Compartiment prevenire și control al infecțiilor nozocomiale
- Cabinet planificare familială
- Cabinet oncologie medicală
- Cabinet diabet zaharat, nutriție și boli metabolice
- Cabinet boli infecțioase adulți
- Cabinet boli infecțioase copii
- Cabinet medicină sportivă
- Dispensar TBC
 - cabinet pneumoftiziologie
 - compartiment radiologie
 - compartiment endoscopie bronșică
 - cabinet asistente de teren
- **AMBULATORIU INTEGRAT CU CABINETE ÎN SPECIALITĂȚILE:**
 - medicină internă
 - chirurgie generală
 - ortopedie și traumatologie
 - pediatrie
 - oftalmologie
 - obstetrică-ginecologie
 - dermatovenerologie
 - endocrinologie
 - ORL
 - neurologie
 - cardiologie
 - urologie
 - recuperare, medicină fizică și balneologie
 - gastroenterologie
 - reumatologie
 - nefrologie
 - medicina muncii
 - pneumologie
 - psihiatrie
 - psihiatrie pediatrică
 - neurologie pediatrică
 - Cabinet psihologie
 - Sala de gimnastică
- **POLICLINICA BALNEARĂ COVASNA**
 - Cabinete și laboratoare de recuperare, medicină fizică și balneologie la Hotel Hefaystos.
 - Aparat funcțional

Laboratoarele deservesc atât paturile cât și ambulatoriul integrat.

HOTĂRÂREA Nr. 186/2012

privind aprobarea Organigramei și Statului de funcții ale Spitalului Județean de Urgență „Dr. Fogolyán Kristóf” Sf. Gheorghe

Consiliul Județean Covasna, întrunit în ședința sa ordinară din data de 17 decembrie 2012, analizând Expunerea de motive a Președintelui Consiliului Județean Covasna privind propunerea de aprobare a Organigramei și Statului de funcții ale Spitalului Județean de Urgență „Dr. Fogolyán Kristóf” Sf. Gheorghe, văzând Raportul Direcției Economice precum și Rapoartele de avizare ale comisiilor de specialitate întocmite în acest sens, având în vedere: Legea nr. 95/2006 privind reforma în domeniul sănătății, cu modificările și completările ulterioare,

Ordinul Ministerului Sănătății nr. 1224/2010 privind aprobarea normativelor de personal pentru asistența medicală spitalicească, precum și pentru modificarea și completarea Ordinului ministrului sănătății publice nr. 1.778/2006 privind aprobarea normativelor de personal, Adresa Managerului Spitalului Județean de Urgență „Dr. Fogolyán Kristóf” Sf. Gheorghe nr. 13795/03.12.2012, înregistrată la Registratura generală a Consiliului Județean Covasna sub nr. 10.619/04.12.2012, în baza art. 91 alin. (2) lit. „c” și în temeiul art. 97 din Legea administrației publice locale nr. 215/2001, republicată, cu modificările și completările ulterioare

HOTĂRĂȘTE:

Art.1. Se aprobă Organigrama Spitalului Județean de Urgență

„Dr. Fogolyán Kristóf” Sf. Gheorghe, conform anexei nr. 1.

Art.2. Se aprobă Statul de funcții al Spitalului Județean de Urgență „Dr. Fogolyán Kristóf” Sf. Gheorghe, conform anexelor nr. 2 și 2a.

Art.3. Anexele nr. 1, 2 și 2a fac parte integrantă din prezenta hotărâre.

Art.4. Prezenta hotărâre intră în vigoare la data obținerii avizului conform al Ministerului Sănătății prevăzut de art. 18, alin. (1) lit. „b” din O.U.G. nr. 162/2008, privind transferul ansamblului de atribuții și competențe exercitate de Ministerul Sănătății către autoritățile administrației publice locale, cu modificările și completările ulterioare, aprobată prin Legea nr. 174/2011, cu modificările ulterioare.

Art.5. La data intrării în vigoare a prezentei, Hotărârea Consiliului Județean Covasna nr. 42/2012 privind aprobarea Organigramei și Statului de funcții ale Spitalului Județean de Urgență „Dr. Fogolyán Kristóf” Sf. Gheorghe, Hotărârea

Consiliului Județean Covasna nr. 124/2012 pentru modificarea anexelor nr. 1, 2 și 2a la Hotărârea Consiliului Județean Covasna nr. 42/2012 privind aprobarea Organigramei și Statului de funcții ale Spitalului Județean de Urgență „Dr. Fogolyán Kristóf” Sf. Gheorghe precum și orice alte dispoziții contrare, se abrogă.

Art.6. Cu aducerea la îndeplinire a prevederilor prezentei hotărâri se însărcinează Spitalul Județean de Urgență „Dr. Fogolyán Kristóf” Sf. Gheorghe și Direcția Economică din cadrul aparatului de specialitate al Consiliului Județean Covasna.

Sf. Gheorghe, la 17 decembrie 2012

TAMÁS Sándor
Președinte

Contrasemnează,
VARGA Zoltán
Secretar al județului Covasna

Anexa nr. 1 la Hotărârea nr. 186/2012

**ORGANIGRAMA SPITALULUI JUDEȚEAN DE URGENȚĂ “DR. FOGOLYÁN KRISTÓF”
SF. GHEORGHE**

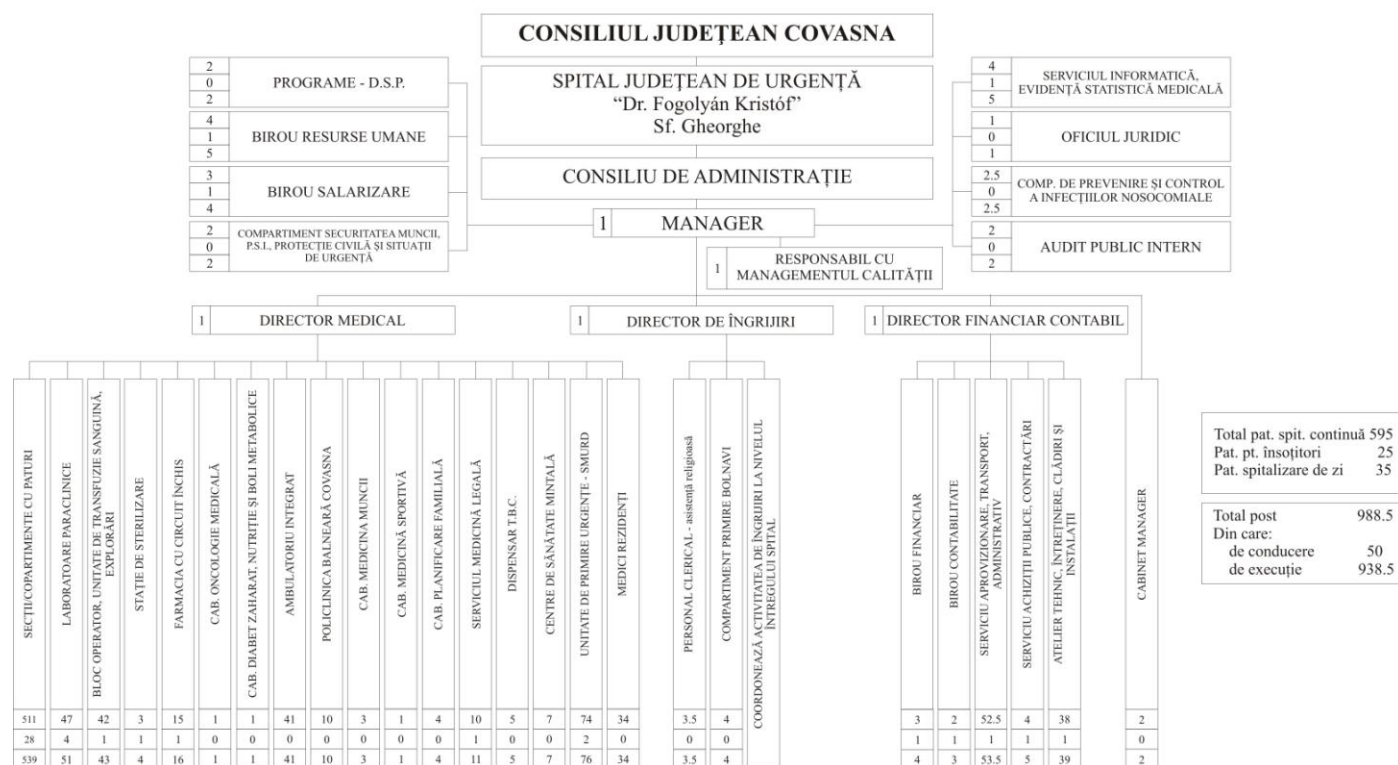

Anexa nr. 2 la Hotărârea nr. 186/2012

STATUL DE FUNCȚII
AL SPITALULUI JUDEȚEAN DE URGENȚĂ “DR. FOGOLYÁN KRISTÓF” SFÂNTU GHEORGHE

Nr. crt.	Funcția	Nivelul studiilor	Gradul profesional/Treapta profesională	Număr posturi
1	MANAGER GR.II.	S		1.0
2	DIRECTOR FIN.-CONT.GR.II.	S		1.0
3	DIRECTOR ÎNGRIJIRI GR.II.	PL		1.0
4	DIRECTOR MEDICAL GR.II.	S		1.0
5	medic ȘEF SECȚIE GR.II.	S	primar	5.0
6	medic ȘEF SECȚIE GR.I.	S	primar	9.0
7	medic ȘEF LABORATOR GR.II.	S	primar	1.0
8	medic ȘEF LABORATOR GR.I.	S	primar	2.0
9	medic ȘEF GR.II.	S	primar	2.0
10	medic	S	primar	56.0
11	medic	S	specialist	39.5
12	medic	S		1.0
13	medic	S	rez.an.I	13.0
14	medic	S	rez.an.II	4.0
15	medic	S	rez.an.III	8.0
16	medic	S	rez.an.IV	3.0
17	medic	S	rez.an.V.	5.0

Nr. crt.	Funcția	Nivelul studiilor	Gradul profesional/ Treapta profesională	Număr posturi
18	medic	S	rez.an.VI	1.0
19	farmacist ȘEF GR.II.	S	primar	1.0
20	farmacist	S	primar	2.0
21	farmacist	S	specialist	2.0
22	farmacist	S		1.0
23	biochimist	S	principal	1.0
24	biolog	S	principal	1.0
25	biolog	S	debutant	1.0
26	chimist	S	principal	3.0
27	chimist	S	specialist	1.0
28	psiholog	S	principal	1.0
29	psiholog	S		4.0
30	psihosociolog	S		1.0
31	profesor C.F.M.	S		1.0
32	kinetoterapeut	S	principal	1.0
33	kinetoterapeut	S		1.0
34	asistent medical	S	principal	6.0
35	asistent medical	S		3.0
36	asistent social	S		1.0
37	asistent social	S	debutant	1.0
38	moașa	S		2.0
39	asistent medical ȘEF	PL	principal	18.0
40	asistent medical	PL	principal	247.0
41	asistent medical	PL		105.0
42	asistent medical	PL	debutant	6.0
43	asistent medical	M	principal	6.0
44	asistent farmacist	PL		4.0
45	asistent farmacist	PL	principal	4.0
46	sora medicala	M	principal	7.0
47	registrator medical	M	principal	4.0
48	registrator medical	M		26.0
49	tehnician	M	principal	1.0
50	infirmier	G		135.0
51	infirmier	G	debutant	2.0
52	agent DD	G		1.0
53	autopsier	G		2.0
54	spălător ȘEF	G		1.0
55	spălătoreasa	G		9.0
56	baier	G		1.0
57	brancardier	G		25.0
58	îngrijitor c.	G		79.0
59	ȘEF BIROU GR.II.	S,M		4.0
60	ȘEF SERVICIU GR.II	S		2.0
61	ȘEF SERVICIU GR.I.	S		1.0
62	ȘEF ATELIER GR.II.	PL		1.0
63	ȘEF ECHIPA	G	I	3.0
64	economist	S	I	3.0
65	economist	S	debutant	2.0
66	ec. audit	S	IA	2.0
67	consilier juridic	S	I	1.0
68	analist progr. aj.	M	IA	1.0
69	operator calculator	M	I	2.0
70	operator calculator	M	II	1.0
71	preot	S	I	1.0
72	preot	S	II	1.0
73	preot	S	definitiv	1.5
74	inspector specialitate	S	I	1.0
75	referent specialitate	S	II	1.0
76	subinginer	SSD	I	3.0
77	magaziner	M	I	2.0
78	magaziner	G	I	1.0
79	merceolog	M	IA	1.0
80	arhivar	M	I	1.0
81	casier	M	I	1.0
82	contabil	M	IA	1.0
83	referent	M	IA	4.0
84	referent	M	I	1.0
85	secretar	M	I	1.0
86	pompier	G	I	1.0
87	portar	G	I	4.0
88	portar	G	II	1.0
89	curier	G	I	1.0
90	funcționar	G	I	1.0
91	muncitor		I	18.0
92	muncitor		II	14.5
93	muncitor		III	7.0
94	muncitor		IV	16.0
95	muncitor necalificat			9.0
TOTAL				988.5

STATUL DE FUNCȚII
al spitalului județean de urgență „dr. Fogolyán Kristóf” Sfântu Gheorghe

Nr. crt.	Funcția	Nivelul studiilor	Gradul profesional/ Treapta profesională	Număr post
COMITET DIRECTOR				4.0
1	MANAGER GR.II.	S		1.0
2	DIRECTOR MEDICAL GR.II.	S		1.0
3	DIRECTOR FIN.-CONT. GR.II.	S		1.0
4	DIRECTOR ÎNGRIJIRI GR.II.	PL		1.0
CABINET MANAGER				2.0
5	subinginer	SSD	I	1.0
6	referent specialitate	S	II	1.0
SPITAL				
SECȚIA INTERNE 65 paturi				44.0
7	medic ȘEF SECȚIE GR.II.	S	primar	1.0
8	medic	S	primar	1.0
9	medic	S	primar	1.0
10	medic	S	primar	1.0
11	medic	S	primar	1.0
12	medic	S	primar	1.0
13	medic	S	specialist	1.0
14	medic	S	specialist	1.0
15	medic	S	specialist	1.0
16	asistent medical ȘEF	PL	principal	1.0
17	asistent medical	PL	principal	1.0
18	asistent medical	PL		1.0
19	asistent medical	PL		1.0
20	asistent medical	PL		1.0
21	asistent medical	PL	principal	1.0
22	asistent medical	PL	principal	1.0
23	asistent medical	PL		1.0
24	asistent medical	PL	principal	1.0
25	asistent medical	PL	principal	1.0
26	asistent medical	PL	principal	1.0
27	asistent medical	PL	principal	1.0
28	asistent medical	PL	principal	1.0
29	asistent medical	PL	principal	1.0
30	asistent medical	PL	principal	1.0
31	asistent medical	PL	principal	1.0
32	asistent medical	PL		1.0
33	asistent medical	PL	principal	1.0
34	asistent medical	PL	principal	1.0
35	asistent medical	PL	principal	1.0
36	registrator medical	M		1.0
37	infirmiera	G		1.0
38	infirmiera	G		1.0
39	infirmiera	G		1.0
40	infirmiera	G		1.0
41	infirmiera	G		1.0
42	infirmiera	G		1.0
43	infirmiera	G		1.0
44	infirmieră	G		1.0
45	infirmiera	G		1.0
46	brancardier	G		1.0
47	îngrijitor c.	G		1.0
48	îngrijitor c.	G		1.0
49	îngrijitor c.	G		1.0
50	îngrijitor c.	G		1.0
COMPARTIMENT REUMATOLOGIE 12 paturi				11.0
51	medic	S	primar	1.0
52	asistent medical	PL	principal	1.0
53	asistent medical	PL	principal	1.0
54	asistent medical	PL	principal	1.0
55	asistent medical	PL	principal	1.0
56	asistent medical	PL	principal	1.0
57	asistent medical	M	principal	1.0
58	infirmiera	G		1.0
59	infirmiera	G		1.0
60	infirmieră	G	debutant	1.0
61	îngrijitor c.	G		1.0
SECȚIA CARDIOLOGIE 25 paturi				23.0
62	medic ȘEF SECȚIE GR.I.	S	primar	1.0
63	medic	S	primar	1.0
64	medic	S	primar	1.0
65	asistent medical ȘEF	PL	principal	1.0
66	asistent medical	PL	principal	1.0
67	asistent medical	PL	principal	1.0
68	asistent medical	PL		1.0
69	asistent medical	PL	principal	1.0

Nr. crt.	Funcția	Nivelul studiilor	Gradul profesional/ Treapta profesională	Număr post
70	asistent medical	PL	principal	1.0
71	asistent medical	PL	principal	1.0
72	asistent medical	PL	principal	1.0
73	asistent medical	PL	principal	1.0
74	asistent medical	PL	principal	1.0
75	asistent medical	PL		1.0
76	sora medicala	M	principal	1.0
77	registrator medical	M		1.0
78	infirmiera	G		1.0
79	infirmiera	G		1.0
80	infirmiera	G		1.0
81	infirmiera	G		1.0
82	infirmiera	G		1.0
83	îngrijitor c.	G		1.0
84	îngrijitor c.	G		1.0
SECȚIA PEDIATRIE 45 paturi				32.0
85	medic ȘEF SECȚIE GR.II.	S	primar	1.0
86	medic	S	primar	1.0
87	medic	S	primar	1.0
88	medic	S	primar	1.0
89	medic	S	specialist	1.0
90	medic	S	specialist	1.0
91	asistent medical ȘEF	PL	principal	1.0
92	asistent medical	PL	principal	1.0
93	asistent medical	PL	principal	1.0
94	asistent medical	PL	principal	1.0
95	asistent medical	PL	principal	1.0
96	asistent medical	PL	principal	1.0
97	asistent medical	PL	principal	1.0
98	asistent medical	PL	principal	1.0
99	asistent medical	PL	principal	1.0
100	asistent medical	PL	principal	1.0
101	asistent medical	PL	principal	1.0
102	asistent medical	PL	principal	1.0
103	asistent medical	PL	debutant	1.0
104	asistent medical	PL		1.0
105	sora medicala	M	principal	1.0
106	registrator medical	M		1.0
107	infirmiera	G		1.0
108	infirmiera	G		1.0
109	infirmiera	G		1.0
110	infirmiera	G		1.0
111	infirmiera	G		1.0
112	îngrijitor c.	G		1.0
113	îngrijitor c.	G		1.0
114	îngrijitor c.	G		1.0
115	îngrijitor c.	G		1.0
116	îngrijitor c.	G		1.0
SECȚIA OBSTETRICĂ GINECOLOGIE 45 paturi				41.0
117	medic ȘEF SECȚIE GR.II.	S	primar	1.0
118	medic	S	primar	1.0
119	medic	S	primar	1.0
120	medic	S	primar	1.0
121	medic	S	primar	1.0
122	medic	S	specialist	1.0
123	asistent medical ȘEF	PL	principal	1.0
124	asistent medical	PL	principal	1.0
125	asistent medical	PL	principal	1.0
126	asistent medical	PL	principal	1.0
127	asistent medical	PL	principal	1.0
128	asistent medical	S		1.0
129	asistent medical	PL	principal	1.0
130	asistent medical	PL	principal	1.0
131	asistent medical	PL	principal	1.0
132	asistent medical	PL	principal	1.0
133	asistent medical	PL	principal	1.0
134	asistent medical	PL	principal	1.0
135	asistent medical	PL	principal	1.0
136	asistent medical	PL	principal	1.0
137	asistent medical	PL	principal	1.0
138	asistent medical	PL	principal	1.0
139	asistent medical	PL		1.0
140	asistent medical	PL		1.0
141	moașa	S		1.0
142	moașa	S		1.0
143	registrator medical	M		1.0
144	infirmiera	G		1.0
145	infirmiera	G		1.0
146	infirmiera	G		1.0

Nr. crt.	Funcția	Nivelul studiilor	Gradul profesional/ Treapta profesională	Număr post
147	infirmiera	G		1.0
148	infirmiera	G		1.0
149	infirmiera	G		1.0
150	infirmiera	G		1.0
151	infirmiera	G		1.0
152	îngrijitor c.	G		1.0
153	îngrijitor c.	G		1.0
154	îngrijitor c.	G		1.0
155	îngrijitor c.	G		1.0
156	îngrijitor c.	G		1.0
157	îngrijitor c.	G		1.0
SECȚIA CHIRURGIE 65 paturi				47.0
158	medic ȘEF SECȚIE GR.II.	S	primar	1.0
159	medic	S	primar	1.0
160	medic	S	primar	1.0
161	medic	S	specialist	1.0
162	medic	S	primar	1.0
163	medic	S	specialist	1.0
164	medic	S	specialist	1.0
165	medic	S	specialist	1.0
166	medic	S	primar	1.0
167	asistent medical ȘEF	PL	principal	1.0
168	asistent medical	PL		1.0
169	asistent medical	PL	principal	1.0
170	asistent medical	PL	principal	1.0
171	asistent medical	PL		1.0
172	asistent medical	S	principal	1.0
173	asistent medical	PL	principal	1.0
174	asistent medical	S	principal	1.0
175	asistent medical	PL	principal	1.0
176	asistent medical	PL	principal	1.0
177	asistent medical	PL	principal	1.0
178	asistent medical	PL	principal	1.0
179	asistent medical	PL		1.0
180	asistent medical	PL		1.0
181	asistent medical	PL		1.0
182	asistent medical	PL		1.0
183	asistent medical	PL		1.0
184	asistent medical	PL		1.0
185	asistent medical	PL		1.0
186	asistent medical	PL		1.0
187	asistent medical	PL		1.0
188	asistent medical	PL		1.0
189	registrator medical	M		1.0
190	infirmiera	G		1.0
191	infirmiera	G		1.0
192	infirmiera	G		1.0
193	infirmiera	G		1.0
194	infirmiera	G		1.0
195	infirmiera	G		1.0
196	infirmiera	G		1.0
197	infirmiera	G		1.0
198	infirmiera	G		1.0
199	infirmiera	G		1.0
200	îngrijitor c.	G		1.0
201	îngrijitor c.	G		1.0
202	îngrijitor c.	G		1.0
203	îngrijitor c.	G		1.0
204	îngrijitor c.	G		1.0
COMPARTIMENT DERMATO-VENERICE 12 paturi				13.0
205	medic	S	primar	1.0
206	medic	S	primar	1.0
207	medic	S	specialist	1.0
208	asistent medical	PL	principal	1.0
209	asistent medical	PL	principal	1.0
210	asistent medical	PL	principal	1.0
211	asistent medical	PL	principal	1.0
212	asistent medical	PL	principal	1.0
213	asistent medical	M	principal	1.0
214	infirmiera	G		1.0
215	infirmiera	G		1.0
216	îngrijitor c.	G		1.0
217	îngrijitor c.	G		1.0
SECȚIA PSIHIATRIE 40 paturi				30.0
218	medic ȘEF SECȚIE GR.I.	S	primar	1.0
219	medic	S	primar	1.0
220	medic	S	primar	1.0
221	medic	S	specialist	1.0
222	psiholog	S		1.0

Nr. crt.	Funcția	Nivelul studiilor	Gradul profesional/ Treapta profesională	Număr post
223	asistent medical ȘEF	PL	principal	1.0
224	asistent medical	PL	principal	1.0
225	asistent medical	PL		1.0
226	asistent medical	PL	principal	1.0
227	asistent medical	PL	principal	1.0
228	asistent medical	PL	principal	1.0
229	asistent medical	PL	principal	1.0
230	asistent medical	PL	principal	1.0
231	asistent medical	PL	principal	1.0
232	asistent medical	PL		1.0
233	asistent medical	PL		1.0
234	asistent medical	PL		1.0
235	asistent medical	PL		1.0
236	registrator medical	M		1.0
237	infirmiera	G		1.0
238	infirmiera	G		1.0
239	infirmiera	G		1.0
240	infirmiera	G		1.0
241	infirmier	G		1.0
242	infirmier	G		1.0
243	brancardier	G		1.0
244	brancardier	G		1.0
245	îngrijitor c.	G		1.0
246	îngrijitor c.	G		1.0
247	îngrijitor c.	G		1.0
COMPARTIMENT OFTALMOLOGIE 10 paturi				16.0
248	medic	S	primar	1.0
249	medic	S	specialist	1.0
250	medic	S	primar	1.0
251	asistent medical	PL	principal	1.0
252	asistent medical	PL	principal	1.0
253	asistent medical	PL	principal	1.0
254	asistent medical	PL	principal	1.0
255	asistent medical	PL		1.0
256	asistent medical	PL		1.0
257	sora medicala	M	principal	1.0
258	infirmiera	G		1.0
259	infirmiera	G		1.0
260	infirmiera	G		1.0
261	infirmiera	G		1.0
262	îngrijitor c.	G		1.0
263	îngrijitor c.	G		1.0
SECȚIA NEONATOLOGIE 33 paturi				36.0
264	medic ȘEF SECȚIE GR. I.	S	primar	1.0
265	medic	S	specialist	1.0
266	medic	S	specialist	1.0
267	medic	S	specialist	1.0
268	asistent medical ȘEF	PL	principal	1.0
269	asistent medical	PL	principal	1.0
270	asistent medical	PL	principal	1.0
271	asistent medical	PL	debutant	1.0
272	asistent medical	PL		1.0
273	asistent medical	PL		1.0
274	asistent social	S	debutant	0.5
275	asistent social	S		0.5
276	asistent medical	PL		1.0
277	asistent medical	PL		1.0
278	asistent medical	PL		1.0
279	asistent medical	PL		1.0
280	asistent medical	PL		1.0
281	asistent medical	PL		1.0
282	asistent medical	PL	principal	1.0
283	asistent medical	PL	principal	1.0
284	asistent medical	PL	principal	1.0
285	asistent medical	PL	principal	1.0
286	asistent medical	PL		1.0
287	asistent medical	PL	principal	1.0
288	asistent medical	PL	principal	1.0
289	asistent medical	PL	principal	1.0
290	asistent medical	PL	principal	1.0
291	asistent medical	PL	principal	1.0
292	registrator medical	M	principal	1.0
293	infirmiera	G		1.0
294	infirmiera	G		1.0
295	infirmiera	G		1.0
296	infirmiera	G		1.0
297	infirmiera	G		1.0
298	infirmiera	G		1.0
299	infirmiera	G		1.0

Nr. crt.	Funcția	Nivelul studiilor	Gradul profesional/ Treapta profesională	Număr post
300	îngrijitor c.	G		1.0
SECȚIA NEUROLOGIE 50 paturi				42.0
301	medic ȘEF SECȚIE GR.II.	S	primar	1.0
302	medic	S	primar	1.0
303	medic	S	primar	1.0
304	medic	S	specialist	1.0
305	psihosociolog	S		1.0
306	asistent medical ȘEF	PL	principal	1.0
307	asistent medical	PL	principal	1.0
308	asistent medical	PL	principal	1.0
309	asistent medical	PL	principal	1.0
310	asistent medical	PL	principal	1.0
311	asistent medical	PL	principal	1.0
312	asistent medical	PL		1.0
313	asistent medical	PL		1.0
314	asistent medical	PL		1.0
315	asistent medical	PL		1.0
316	asistent medical	PL		1.0
317	asistent medical	PL		1.0
318	asistent medical	PL		1.0
319	asistent medical	PL	principal	1.0
320	asistent medical	PL	principal	1.0
321	asistent medical	PL	principal	1.0
322	asistent medical	PL		1.0
323	asistent medical	PL		1.0
324	asistent medical	PL		1.0
325	registrator medical	M		1.0
326	infirmiera	G		1.0
327	infirmiera	G		1.0
328	infirmiera	G		1.0
329	infirmiera	G		1.0
330	infirmiera	G		1.0
331	infirmiera	G		1.0
332	infirmiera	G		1.0
333	infirmiera	G		1.0
334	infirmiera	G		1.0
335	infirmiera	G		1.0
336	infirmiera	G		1.0
337	infirmiera	G		1.0
338	infirmiera	G		1.0
339	îngrijitor c.	G		1.0
340	îngrijitor c.	G		1.0
341	brancardier	G		1.0
342	brancardier	G		1.0
COMP. NEUROLOGIE PEDIATRICĂ 3 paturi				11.0
343	medic	S	specialist	1.0
344	asistent medical	PL		1.0
345	asistent medical	PL		1.0
346	asistent medical	PL		1.0
347	asistent medical	PL		1.0
348	asistent medical	PL		1.0
349	asistent medical	PL		1.0
350	infirmiera	G		1.0
351	infirmiera	G		1.0
352	infirmiera	G		1.0
353	îngrijitor c.	G		1.0
COMPARTIMENT O.R.L. 15 paturi				14.0
354	medic	S	primar	1.0
355	medic	S	primar	1.0
356	medic	S	primar	1.0
357	asistent medical	PL	principal	1.0
358	asistent medical	PL	principal	1.0
359	asistent medical	PL	principal	1.0
360	asistent medical	PL	principal	1.0
361	asistent medical	PL		1.0
362	sora medicala	M	principal	1.0
363	infirmiera	G		1.0
364	infirmiera	G		1.0
365	infirmiera	G		1.0
366	îngrijitor c.	G		1.0
367	îngrijitor c.	G		1.0
COMPARTIMENT ONCOLOGIE 15 paturi				20.0
368	medic	S	primar	1.0
369	medic	S	specialist	1.0
370	asistent medical	PL	principal	1.0
371	asistent medical	PL	principal	1.0
372	asistent medical	PL	principal	1.0
373	asistent medical	PL	principal	1.0
374	asistent medical	PL	principal	1.0

Nr. crt.	Funcția	Nivelul studiilor	Gradul profesional/ Treapta profesională	Număr post
375	asistent medical	PL	principal	1.0
376	asistent medical	PL	principal	1.0
377	asistent medical	PL	principal	1.0
378	asistent medical	PL		1.0
379	asistent medical	PL		1.0
380	asistent medical	PL	debutant	1.0
381	asistent medical	PL	debutant	1.0
382	asistent medical	PL	debutant	1.0
383	infirmiera	G		1.0
384	infirmiera	G		1.0
385	infirmiera	G		1.0
386	infirmiera	G		1.0
387	îngrijitor c.	G		1.0
SECȚIA ORTOPEDIE-TRAUMATOLOGIE 30 paturi				23.0
388	medic ȘEF SECȚIE GR.I.	S	primar	1.0
389	medic	S	primar	1.0
390	medic	S	primar	1.0
391	medic	S	specialist	1.0
392	asistent medical ȘEF	PL	principal	1.0
393	asistent medical	PL	principal	1.0
394	asistent medical	PL		1.0
395	asistent medical	PL	principal	1.0
396	asistent medical	PL	principal	1.0
397	asistent medical	PL	principal	1.0
398	asistent medical	PL		1.0
399	asistent medical	PL		1.0
400	asistent medical	PL	principal	1.0
401	asistent medical	PL	principal	1.0
402	asistent medical	PL		1.0
403	registrator medical	M		1.0
404	infirmiera	G		1.0
405	infirmiera	G		1.0
406	infirmiera	G		1.0
407	infirmiera	G		1.0
408	infirmiera	G		1.0
409	îngrijitor c.	G		1.0
410	îngrijitor c.	G		1.0
COMP. PSIHIATRIE PEDIATRICA 7 paturi				11.0
411	medic	S	primar	1.0
412	asistent medical	PL	principal	1.0
413	asistent medical	PL	principal	1.0
414	asistent medical	PL	principal	1.0
415	asistent medical	PL	principal	1.0
416	asistent medical	PL	principal	1.0
417	asistent medical	PL		1.0
418	infirmiera	G		1.0
419	infirmiera	G		1.0
420	îngrijitor c.	G		1.0
421	îngrijitor c.	G		1.0
SECȚIA A.T.I. 20 paturi				34.0
422	medic ȘEF SECȚIE GR.I.	S	primar	1.0
423	medic	S	primar	1.0
424	medic	S	primar	1.0
425	medic	S	specialist	1.0
426	medic	S	specialist	1.0
427	asistent medical ȘEF	PL	principal	1.0
428	asistent medical	PL	principal	1.0
429	asistent medical	PL		1.0
430	asistent medical	PL	principal	1.0
431	asistent medical	S		1.0
432	asistent medical	PL	principal	1.0
433	asistent medical	PL	principal	1.0
434	asistent medical	PL	principal	1.0
435	asistent medical	PL	principal	1.0
436	asistent medical	PL	principal	1.0
437	asistent medical	PL		1.0
438	asistent medical	PL	principal	1.0
439	asistent medical	PL		1.0
440	asistent medical	PL	principal	1.0
441	asistent medical	PL	principal	1.0
442	asistent medical	PL	principal	1.0
443	asistent medical	M	principal	1.0
444	asistent medical	PL	principal	1.0
445	asistent medical	PL		1.0
446	infirmiera	G		1.0
447	infirmiera	G		1.0
448	infirmiera	G		1.0
449	infirmiera	G		1.0
450	infirmiera	G		1.0

Nr. crt.	Funcția	Nivelul studiilor	Gradul profesional/ Treapta profesională	Număr post
451	infirmiera	G		1.0
452	infirmiera	G		1.0
453	infirmiera	G		1.0
454	îngrijitor c.	G		1.0
455	îngrijitor c.	G		1.0
SECȚIA PNEUMOLOGIE 30 paturi				24.0
456	medic ȘEF SECȚIE GR.I.	S	primar	1.0
457	medic	S	primar	1.0
458	medic	S	specialist	1.0
459	asistent medical ȘEF	PL	principal	1.0
460	asistent medical	M	principal	1.0
461	asistent medical	PL	principal	1.0
462	asistent medical	PL	principal	1.0
463	asistent medical	PL	principal	1.0
464	asistent medical	PL	principal	1.0
465	asistent medical	PL	principal	1.0
466	asistent medical	PL	principal	1.0
467	asistent medical	PL	principal	1.0
468	asistent medical	PL	principal	1.0
469	asistent medical	PL	principal	1.0
470	asistent medical	PL	principal	1.0
471	registrator medical	M	principal	1.0
472	infirmiera	G		1.0
473	infirmiera	G		1.0
474	infirmiera	G		1.0
475	infirmiera	G		1.0
476	infirmiera	G		1.0
477	îngrijitor c.	G		1.0
478	îngrijitor c.	G		1.0
479	îngrijitor c.	G		1.0
SECȚIA BOLI INFECȚIOASE ADULȚI 25 paturi				18.0
480	medic ȘEF SECȚIE GR.I.	S	primar	1.0
481	medic	S	specialist	1.0
482	asistent medical ȘEF	PL	principal	1.0
483	asistent medical	PL	principal	1.0
484	asistent medical	PL		1.0
485	asistent medical	PL	principal	1.0
486	asistent medical	PL	principal	1.0
487	asistent medical	PL		1.0
488	asistent medical	PL		1.0
489	asistent medical	PL		1.0
490	asistent medical	PL		1.0
491	registrator medical	M		1.0
492	infirmiera	G		1.0
493	infirmiera	G		1.0
494	infirmiera	G		1.0
495	îngrijitor c.	G		1.0
496	îngrijitor c.	G		1.0
497	îngrijitor c.	G		1.0
SECȚIA BOLI INFECȚIOASE COPII 40 paturi				21.0
498	medic ȘEF SECȚIE GR.I.	S	primar	1.0
499	medic	S	specialist	1.0
500	asistent medical	PL	principal	1.0
501	asistent medical	PL	principal	1.0
502	asistent medical	PL		1.0
503	asistent medical	PL	principal	1.0
504	asistent medical	PL	principal	1.0
505	asistent medical	PL		1.0
506	asistent medical ȘEF	PL	principal	1.0
507	asistent medical	PL	principal	1.0
508	asistent medical	M	principal	1.0
509	sora medicala	M	principal	1.0
510	infirmiera	G		1.0
511	infirmiera	G		1.0
512	infirmiera	G		1.0
513	infirmiera	G		1.0
514	infirmiera	G		1.0
515	infirmiera	G		1.0
516	infirmieră	G		1.0
517	îngrijitor c.	G		1.0
518	îngrijitor c.	G		1.0
STAȚIA DE HEMODIALIZA 3 ap. și comp. Nefrologie 8 paturi				27.0
519	medic ȘEF SECȚIE GR.I.	S	primar	1.0
520	medic	S	primar	1.0
521	medic	S	primar	1.0
522	medic	S	specialist	1.0
523	asistent medical ȘEF	PL	principal	1.0
524	asistent medical	PL	principal	1.0
525	asistent medical	PL	principal	1.0

Nr. crt.	Funcția	Nivelul studiilor	Gradul profesional/ Treapta profesională	Număr post
526	asistent medical	PL	principal	1.0
527	asistent medical	PL	principal	1.0
528	asistent medical	PL	principal	1.0
529	asistent medical	PL	principal	1.0
530	asistent medical	PL	principal	1.0
531	asistent medical	PL	principal	1.0
532	asistent medical	PL	principal	1.0
533	asistent medical	PL	principal	1.0
534	asistent medical	PL	principal	1.0
535	asistent medical	PL		1.0
536	asistent medical	PL		1.0
537	infirmiera	G		1.0
538	infirmier	G		1.0
539	infirmiera	G		1.0
540	infirmiera	G		1.0
541	infirmiera	G	debutant	1.0
542	îngrijitor c.	G		1.0
543	îngrijitor c.	G		1.0
544	brancardier	G		1.0
545	tehnician	M	principal	1.0
Comp. Prevenire și Control al Infecțiilor Nozocomiale (SPCIN)				2.5
546	medic	S	specialist	0.5
547	asistent medical	PL	principal	1.0
548	asistent medical	PL	principal	1.0
BLOC OPERATOR				33.0
549	asistent medical ȘEF	PL	principal	1.0
550	asistent medical	PL	principal	1.0
551	asistent medical	PL	principal	1.0
552	asistent medical	PL	principal	1.0
553	asistent medical	PL	principal	1.0
554	asistent medical	PL	principal	1.0
555	asistent medical	PL	debutant	1.0
556	asistent medical	PL		1.0
557	îngrijitor c.	G		1.0
558	asistent medical	PL	principal	1.0
559	asistent medical	PL	principal	1.0
560	asistent medical	PL	principal	1.0
561	asistent medical	PL	principal	1.0
562	asistent medical	PL	principal	1.0
563	asistent medical	PL	principal	1.0
564	asistent medical	PL	principal	1.0
565	asistent medical	PL	principal	1.0
566	infirmiera	G		1.0
567	brancardier	G		1.0
568	brancardier	G		1.0
569	brancardier	G		1.0
570	brancardier	G		1.0
571	îngrijitor c.	G		1.0
572	asistent medical	PL	principal	1.0
573	asistent medical	PL	principal	1.0
574	asistent medical	PL	principal	1.0
575	infirmiera	G		1.0
576	asistent medical	PL	principal	1.0
577	asistent medical	PL	principal	1.0
578	asistent medical	PL		1.0
579	infirmier	G		1.0
580	îngrijitor c.	G		1.0
581	îngrijitor c.	G		1.0
COMPARTIMENT PRIMIRE BOLNAVI				4.0
582	registrator medical	M		1.0
583	registrator medical	M		1.0
584	registrator medical	M		1.0
585	agent DD	G		1.0
UNITATE TRANSFUZIE SANGUINA				6.0
586	asistent medical	PL	principal	1.0
587	asistent medical	PL	principal	1.0
588	asistent medical	S	principal	1.0
589	asistent medical	PL	principal	1.0
590	asistent medical	PL	principal	1.0
591	asistent medical	PL	principal	1.0
LABORATOR ANALIZE MEDICALE				25.0
592	medic ȘEF LABORATOR GR.II.	S	primar	1.0
593	medic	S	primar	1.0
594	medic	S	primar	1.0
595	medic	S	specialist	1.0
596	chimist	S	principal	1.0
597	chimist	S	principal	1.0
598	chimist	S	principal	1.0
599	chimist	S	specialist	1.0

Nr. crt.	Funcția	Nivelul studiilor	Gradul profesional/ Treapta profesională	Număr post
600	biochimist	S	principal	1.0
601	biolog	S	debutant	1.0
602	asistent medical ȘEF	PL	principal	1.0
603	asistent medical	PL	principal	1.0
604	asistent medical	PL	principal	1.0
605	asistent medical	PL	principal	1.0
606	asistent medical	PL	principal	1.0
607	asistent medical	PL	principal	1.0
608	asistent medical	PL	principal	1.0
609	asistent medical	PL	principal	1.0
610	asistent medical	PL	principal	1.0
611	asistent medical	PL	principal	1.0
612	asistent medical	PL	principal	1.0
613	asistent medical	M	principal	1.0
614	îngrijitor c.	G		1.0
615	îngrijitor c.	G		1.0
616	îngrijitor c.	G		1.0
LABORATOR RADIOLOGIE SI IMAGISTICA MEDICALA				15.0
617	medic ȘEF LABORATOR GR.I.	S	primar	1.0
618	medic	S	primar	1.0
619	medic	S	primar	1.0
620	medic	S	specialist	1.0
621	medic	S	specialist	1.0
622	asistent medical	PL	principal	1.0
623	asistent medical	PL	principal	1.0
624	asistent medical	PL	principal	1.0
625	asistent medical	PL	principal	1.0
626	asistent medical	PL	principal	1.0
627	asistent medical	PL	principal	1.0
628	asistent medical	PL	principal	1.0
629	asistent medical	PL	principal	1.0
630	asistent medical	PL	principal	1.0
631	asistent medical	PL		1.0
LABORATOR ANATOMIE PATOLOGICA				11.0
632	medic ȘEF LABORATOR GR.I.	S	primar	1.0
633	medic	S	primar	1.0
634	medic	S	primar	1.0
635	biolog	S	principal	1.0
636	asistent medical	PL	principal	1.0
637	asistent medical	PL	principal	1.0
638	asistent medical	PL	principal	1.0
639	asistent medical	PL	principal	1.0
640	asistent medical	PL	principal	1.0
641	îngrijitor c.	G		1.0
642	baier	G		1.0
LABORATOR EXPLORĂRI FUNCȚIONALE				4.0
643	asistent medical	PL	principal	1.0
644	asistent medical	PL		1.0
645	asistent medical	PL	principal	1.0
646	registrator medical	M		1.0
STAȚIE DE STERILIZARE				4.0
647	asistent medical ȘEF	PL	principal	1.0
648	asistent medical	PL	principal	1.0
649	asistent medical	PL		1.0
650	asistent medical	PL	principal	1.0
DIETETIC				1.0
651	sora medicala	M	principal	1.0
FARMACIA				16.0
652	farmacist ȘEF GR.II.	S	primar	1.0
653	farmacist	S	specialist	1.0
654	farmacist	S		1.0
655	farmacist	S	primar	1.0
656	farmacist	S	primar	1.0
657	asistent farmacist	PL	principal	1.0
658	asistent farmacist	PL	principal	1.0
659	asistent farmacist	PL	principal	1.0
660	asistent farmacist	PL	principal	1.0
661	asistent farmacist	PL		1.0
662	asistent farmacist	PL		1.0
663	asistent farmacist	PL		1.0
664	asistent farmacist	PL		1.0
665	economist	S	debutant	1.0
666	operator calculator	M	I	1.0
667	îngrijitor c.	G		1.0
CAB. ONCOLOGIE MEDICALA				1.0
668	asistent medical	PL	principal	1.0
CAB. DIABET ZAHARAT				1.0
669	asistent medical	PL	principal	1.0
CAB. BOLI INFECTIOASE ADULȚI				

Nr. crt.	Funcția	Nivelul studiilor	Gradul profesional/ Treapta profesională	Număr post
CAB. BOLI INFECȚIOASE COPII				
AMBULATORIUL INTEGRAT				
CAB. MEDICINA INTERNA				
670	asistent medical	PL		1.0
CAB. ENDOCRINOLOGIE				
671	asistent medical	PL		1.0
CAB. CARDIOLOGIE				
672	asistent medical	PL	principal	1.0
CAB. PEDIATRIE				
673	asistent medical	PL		1.0
CAB. OBSTETRICĂ-GINECOLOGIE				
674	asistent medical	PL	principal	1.0
CAB. CHIRURGIE				
675	asistent medical	PL	principal	1.0
CAB. UROLOGIE				
676	asistent medical	PL	principal	1.0
CAB. DERMATO-VENERICE				
677	asistent medical	PL	principal	1.0
678	asistent medical	PL	principal	1.0
CAB. OFTALMOLOGIE				
679	asistent medical	PL	principal	1.0
CAB. NEUROLOGIE				
680	asistent medical	PL		1.0
CAB. GASTROENTEROLOGIE				
681	asistent medical	PL		1.0
CAB. PSIHOLOGIE				
682	psiholog	S		1.0
683	asistent medical	PL		1.0
CAB. O.R.L.				
684	asistent medical	PL	principal	1.0
685	asistent medical	PL	principal	1.0
CAB. ORTOPEDIE				
686	asistent medical	PL	principal	1.0
687	asistent medical	PL	principal	1.0
CAB. REUMATOLOGIE				
CAB. NEFROLOGIE				
CAB. PNEUMOLOGIE				
688	asistent medical	PL		1.0
CAB. PSIHIATRIE				
689	asistent medical	PL		1.0
CAB. PSIHIATRIE PEDIATRICA				
690	asistent medical	PL		1.0
CAB. NEUROLOGIE PEDIATRICA				
691	asistent medical	PL		1.0
CAB. REC. MED. FIZ. BALNEOLOGIE				
692	medic	S	primar	1.0
693	asistent medical	PL		1.0
694	asistent medical	PL		1.0
695	asistent medical	PL	principal	1.0
696	asistent medical	PL	principal	1.0
697	asistent medical	PL	principal	1.0
698	asistent medical	PL	principal	1.0
SALA DE GIMNASTICĂ MEDICALĂ				
699	kinetoterapeut	S	principal	1.0
700	kinetoterapeut	S		1.0
FIȘIER				
701	registrator medical	M		1.0
702	registrator medical	M		1.0
703	registrator medical	M	principal	1.0
704	registrator medical	M		1.0
705	registrator medical	M		1.0
CURĂȚENIE				
706	îngrijitor c.	G		1.0
707	îngrijitor c.	G		1.0
708	îngrijitor c.	G		1.0
709	îngrijitor c.	G		1.0
710	îngrijitor c.	G		1.0
POLICLINICA BALNEARĂ COVASNA				
HOTEL HEFAYSTOS				
711	medic	S	primar	1.0
712	medic	S	primar	1.0
713	medic	S	primar	1.0
714	asistent medical	S	principal	1.0
715	asistent medical	PL	principal	1.0
716	asistent medical	PL	principal	1.0
717	asistent medical	PL	principal	1.0
718	asistent medical	S	principal	1.0
719	sora medicală	M	principal	1.0
720	profesor C.F.M.	S		1.0

Nr. crt.	Funcția	Nivelul studiilor	Gradul profesional/ Treapta profesională	Număr post
COMP. AUDIT INTERN				2.0
721	ec. audit	S	IA	1.0
722	ec. audit	S	IA	1.0
OFICIUL JURIDIC				1.0
723	consilier juridic	S	I	1.0
BIROUL SALARIZARE				4.0
724	ŞEF BIROU GR.II	M		1.0
725	operator calculator	M	I	1.0
726	referent	M	IA	1.0
727	referent	M	IA	1.0
BIROUL Resurse Umane				5.0
728	ŞEF BIROU GR.II	M		1.0
729	inspector specialit.	S	I	1.0
730	referent	M	IA	1.0
731	funcționar	G	I	1.0
732	referent	M	I	1.0
SERVICIUL INFORMATICĂ				5.0
733	ŞEF SERVICIU GR.I	S		1.0
734	economist	S	debutant	1.0
735	analist progr. aj.	M	IA	1.0
736	registrator medical	M	principal	1.0
737	registrator medical	M		1.0
COMP. SEC. MUNCII, PSI, PROT. CIVILA, SIT. URG.				2.0
738	referent	M	IA	1.0
739	pompier	G	I	1.0
BIROUL CONTABILITATE				3.0
740	ŞEF BIROU GR.II	S		1.0
741	contabil	M	IA	1.0
742	economist	S	I	1.0
BIROUL FINANCIAR				4.0
743	ŞEF BIROU GR.II	M		1.0
744	economist	S	I	1.0
745	economist	S	I	1.0
746	casier	M	I	1.0
SERVICIUL ACHIZIȚII PUBLICE				5.0
747	ŞEF SERVICIU GR.II	S		1.0
748	merceolog	M	IA	1.0
749	operator calculator	M	II	1.0
750	muncitor		II	1.0
751	muncitor		II	1.0
ASISTENȚĂ RELIGIOASĂ				3.5
752	preot	S	I	1.0
753	preot	S	II	1.0
754	preot	S	definitiv	1.0
755	preot	S	definitiv	0.5
PERSONAL DE DESERVIRE				8.0
756	curier	G	I	1.0
757	portar	G	I	1.0
758	portar	G	I	1.0
759	portar	G	I	1.0
760	portar	G	I	1.0
761	portar	G	II	1.0
762	îngrijitor c.	G		1.0
763	îngrijitor c.	G		1.0
SERVICIUL APROVIZIONARE TRANSPORT, AD-TIV				7.0
764	ŞEF SERVICIU GR.II	S		1.0
765	subinginer	SSD	I	1.0
766	arhivar	M	I	1.0
767	secretar	M	I	1.0
768	magaziner	M	I	1.0
769	magaziner	M	I	1.0
770	magaziner	G	I	1.0
TRANSPORT AUTO				4.5
771	muncitor		III	1.0
772	muncitor		III	1.0
773	muncitor		III	1.0
774	muncitor		IV	1.0
775	muncitor		II	0.5
ÎNȚREȚINERE INV. MOALE				3.0
776	muncitor		I	1.0
777	muncitor		I	1.0
778	muncitor		I	1.0
CENTRALA TELEFONICĂ				4.0
779	muncitor		IV	1.0
780	muncitor		IV	1.0
781	muncitor		IV	1.0
782	muncitor		IV	1.0
BLOC ALIMENTAR				11.0
783	muncitor		II	1.0

Nr. crt.	Funcția	Nivelul studiilor	Gradul profesional/ Treapta profesională	Număr post
784	muncitor		II	1.0
785	muncitor		II	1.0
786	muncitor		II	1.0
787	muncitor		II	1.0
788	muncitor		II	1.0
789	muncitor		III	1.0
790	muncitor		II	1.0
791	muncitor necalificat			1.0
792	muncitor		III	1.0
793	muncitor		II	1.0
SPĂLĂTORIE				10.0
794	spălător ȘEF	G		1.0
795	spălătoreasa	G		1.0
796	spălătoreasa	G		1.0
797	spălătoreasa	G		1.0
798	spălătoreasa	G		1.0
799	spălătoreasa	G		1.0
800	spălătoreasa	G		1.0
801	spălătoreasa	G		1.0
802	spălătoreasa	G		1.0
803	spălătoreasă	G		1.0
ÎNȚREȚINERE SPAȚII VERZI				1.0
804	muncitor		II	1.0
MUNCITORI NECALIFICAȚI				1.0
805	muncitor necalificat			1.0
ATELIER TEHNIC ÎNȚREȚINERE CLĂDIRI, INSTALAȚII				39.0
806	subinginer constructor	SSD	I	1.0
807	ȘEF ATELIER GR.II	PL		1.0
808	muncitor		I	1.0
809	muncitor		III	1.0
810	muncitor		I	1.0
811	muncitor		III	1.0
812	muncitor		IV	1.0
813	muncitor		I	1.0
814	muncitor		IV	1.0
815	muncitor		I	1.0
816	ȘEF ECHIPĂ		I	1.0
817	muncitor		II	1.0
818	muncitor		I	1.0
819	muncitor		I	1.0
820	muncitor		I	1.0
821	muncitor		IV	1.0
822	muncitor		I	1.0
823	muncitor		I	1.0
824	muncitor		I	1.0
825	muncitor		II	1.0
826	muncitor		I	1.0
827	muncitor		I	1.0
828	ȘEF ECHIPĂ		I	1.0
829	muncitor		I	1.0
830	ȘEF ECHIPĂ		I	1.0
831	muncitor		I	1.0
832	muncitor		I	1.0
833	muncitor		II	1.0
834	muncitor		IV	1.0
835	muncitor		IV	1.0
836	muncitor		IV	1.0
837	muncitor		IV	1.0
838	muncitor necalificat			1.0
839	muncitor necalificat			1.0
840	muncitor necalificat			1.0
841	muncitor necalificat			1.0
842	muncitor necalificat			1.0
843	muncitor necalificat			1.0
844	muncitor necalificat			1.0
LIFTURI				4.0
845	muncitor		IV	1.0
846	muncitor		IV	1.0
847	muncitor		IV	1.0
848	muncitor		IV	1.0
CABINET MEDICINA MUNCII				3.0
849	medic	S	primar	1.0
850	medic	S	specialist	1.0
851	asistent medical	PL	principal	1.0
SERVICIUL JUD. MED. LEGAL				11.0
852	medic ȘEF GR.II.	S	primar	1.0
853	medic	S	primar	1.0
854	medic	S	primar	1.0
855	farmacist	S	specialist	1.0

Nr. crt.	Funcția	Nivelul studiilor	Gradul profesional/ Treapta profesională	Număr post
856	asistent medical	PL	principal	1.0
857	asistent medical	PL	principal	1.0
858	asistent medical	S		1.0
859	asistent medical	PL		1.0
860	autopsier	G		1.0
861	autopsier	G		1.0
862	îngrijitor c.	G		1.0
CABINET MEDICINĂ SPORTIVĂ				1.0
863	medic	S	primar	1.0
DISPENSAR T.B.C.				
CABINET PNEUMOFIZIOLOGIE				2.0
864	medic	S	specialist	1.0
865	asistent medical	PL	principal	1.0
COMPARTIMENT RADIOLOGIE				2.0
866	asistent medical	PL	principal	1.0
867	registrator medical	M		1.0
CAB. ENDOSCOPIE BRONSICA				
CABINET ASISTENȚĂ TEREN				1.0
868	asistent medical	PL	principal	1.0
CENTRU DE SĂNĂTATE MINTALA ADULȚI				3.0
869	medic	S	specialist	1.0
870	psiholog	S		1.0
871	asistent medical	PL		1.0
CENTRU DE SĂNĂTATE MINTALĂ COPII				4.0
872	medic	S	specialist	1.0
873	psiholog	S		1.0
874	psiholog	S	principal	1.0
875	asistent medical	PL	principal	1.0
CAB. PLANIFICARE FAMILIALĂ				4.0
876	medic	S	primar	1.0
877	medic	S	specialist	1.0
878	asistent medical	PL	principal	1.0
879	asistent medical	PL	principal	1.0
UNITATE PRIMIRE URGENȚE SMURD				76.0
880	medic ȘEF GR.II.	S	primar	1.0
881	medic	S	primar	1.0
882	medic	S	specialist	1.0
883	medic	S	specialist	1.0
884	medic	S	specialist	1.0
885	medic	S	specialist	1.0
886	medic	S	primar	1.0
887	medic	S	specialist	1.0
888	medic	S		1.0
889	asistent medical ȘEF	PL	principal	1.0
890	asistent medical	PL	principal	1.0
891	asistent medical	PL	principal	1.0
892	asistent medical	PL		1.0
893	asistent medical	PL	principal	1.0
894	asistent medical	PL	principal	1.0
895	asistent medical	PL		1.0
896	asistent medical	S	principal	1.0
897	asistent medical	PL		1.0
898	asistent medical	PL	principal	1.0
899	asistent medical	PL	principal	1.0
900	asistent medical	PL		1.0
901	asistent medical	PL	principal	1.0
902	asistent social	S	debutant	0.5
903	asistent social	S		0.5
904	asistent medical	PL		1.0
905	asistent medical	PL		1.0
906	asistent medical	PL		1.0
907	asistent medical	PL		1.0
908	asistent medical	PL		1.0
909	asistent medical	PL		1.0
910	registrator medical	M		1.0
911	registrator medical	M		1.0
912	registrator medical	M		1.0
913	registrator medical	M		1.0
914	registrator medical	M		1.0
915	asistent medical	PL		1.0
916	infirmiera	G		1.0
917	infirmiera	G		1.0
918	infirmiera	G		1.0
919	infirmiera	G		1.0
920	infirmiera	G		1.0
921	infirmiera	G		1.0
922	infirmiera	G		1.0
923	infirmiera	G		1.0
924	infirmiera	G		1.0

Nr. crt.	Funcția	Nivelul studiilor	Gradul profesional/ Treapta profesională	Număr post
925	infirmiera	G		1.0
926	infirmiera	G		1.0
927	infirmiera	G		1.0
928	infirmiera	G		1.0
929	infirmiera	G		1.0
930	infirmiera	G		1.0
931	infirmiera	G		1.0
932	infirmiera	G		1.0
933	brancardier	G		1.0
934	brancardier	G		1.0
935	brancardier	G		1.0
936	brancardier	G		1.0
937	brancardier	G		1.0
938	brancardier	G		1.0
939	brancardier	G		1.0
940	brancardier	G		1.0
941	brancardier	G		1.0
942	brancardier	G		1.0
943	brancardier	G		1.0
944	brancardier	G		1.0
945	brancardier	G		1.0
946	brancardier	G		1.0
947	brancardier	G		1.0
948	îngrijitor c.	G		1.0
949	îngrijitor c.	G		1.0
950	îngrijitor c.	G		1.0
951	îngrijitor c.	G		1.0
952	îngrijitor c.	G		1.0
953	îngrijitor c.	G		1.0
954	îngrijitor c.	G		1.0
955	îngrijitor c.	G		1.0
956	îngrijitor c.	G		1.0
MEDICI REZIDENȚI AN. I-VI				29.0
957	medic	S	rez.an.V	1.0
958	medic	S	rez.an.III	1.0
959	medic	S	rez.an.V	1.0
960	medic	S	rez.an.III	1.0
961	medic	S	rez.an.II	1.0
962	medic	S	rez.an.IV	1.0
963	medic	S	rez.an.III	1.0
964	medic	S	rez.an.IV	1.0
965	medic	S	rez.an.V	1.0
966	medic	S	rez.an.V	1.0
967	medic	S	rez.an.V	1.0
968	medic	S	rez.an.IV	1.0
969	medic	S	rez.an.II	1.0
970	medic	S	rez.an.III	1.0
971	medic	S	rez.an.VI	1.0
972	medic	S	rez.an.I	1.0
973	medic	S	rez.an.I	1.0
974	medic	S	rez.an.I	1.0
975	medic	S	rez.an.I	1.0
976	medic	S	rez.an.I	1.0
977	medic	S	rez.an.I	1.0
978	medic	S	rez.an.I	1.0
979	medic	S	rez.an.II	1.0
980	medic	S	rez.an.I	1.0
981	medic	S	rez.an.I	1.0
982	medic	S	rez.an.I	1.0
983	medic	S	rez.an.I	1.0
984	medic	S	rez.an.I	1.0
985	medic	.	rez.an I	1.0
PROGRAME - DSP				2.0
986	registrator medical	M		1.0
987	registrator medical	M		1.0
MEDICI REZIDENȚI				5.0
988	medic	S	rez.an.III	1.0
989	medic	S	rez.an.III	1.0
990	medic	S	rez.an.II	1.0
991	medic	S	rez.an.III	1.0
992	medic	S	rez.an.III	1.0
TOTAL				988.5

HOTĂRĂREA Nr. 187/2012

privind participarea județului Covasna la înființarea Asociației „Grupul de Acțiune Locală PROGRESSIO”

Consiliul Județean Covasna, întrunit în ședința sa ordinară din data de 17 decembrie 2012, analizând Expunerea de motive a Președintelui Consiliului Județean Covasna privind aprobarea participării județului Covasna la înființarea Asociației „Grupul de Acțiune Locală PROGRESSIO”; având în vedere: Raportul Direcției Juridice și Administrație Publică întocmit în acest sens; Rapoartele de specialitate ale Comisiilor de specialitate ale Consiliului Județean Covasna; O.G. nr. 26/2000 cu privire la asociații și fundații, cu modificările și completările ulterioare; art. 35 alin. (3), (4) și (6) din Legea nr. 273/2006 privind finanțele publice locale, cu modificările și completările ulterioare; Legea nr. 52/2003 privind transparența decizională în administrația publică, cu completările ulterioare; dovada disponibilității denumirii nr. 115828/13.09.2012; văzând rezultatul votului secret exprimat cu privire la desemnarea reprezentantului județului Covasna în Adunarea Generală a Asociației „Grupul de Acțiune Locală PROGRESSIO”; în conformitate cu prevederile Legii nr. 52/2003 privind transparența decizională în administrația publică, secțiunea 1, art. 6 alin. 1-7; în baza art. 91 alin. (6) lit. „c” și în temeiul art. 97 alin. (1) din Legea administrației publice locale nr. 215/2001, republicată, cu modificările și completările ulterioare

HOTĂRĂȘTE:

Art.1. Se aprobă, în limitele competențelor Consiliului Județean Covasna și ale Președintelui acestuia participarea Județului Covasna ca membru fondator, la înființarea Asociației „Grupul de Acțiune Locală PROGRESSIO”.

Art.2. (1) Asociația arătată la art. 1. este persoană juridică, fără scop lucrativ, non-profit, independentă, neguvernamentală, apolitică.

(2) Asociația are ca scop principal sprijinirea dezvoltării comunităților prin promovarea cooperării pentru rezolvarea unor probleme comune prin conceperea și implementarea proiectelor și accesarea fondurilor europene, punând bazele identificării nevoilor locale, ale întăririi capacității de dezvoltare și implementării strategiei locale de dezvoltare în vederea conservării patrimoniului rural și cultural, ale

dezvoltării mediului economic și îmbunătățirii abilităților organizatorice ale comunităților locale.

Art.3. (1) Asociația este constituită pe durată nedeterminată, fără elementele constitutive ale unei unități administrativ-teritoriale.

(2) Autoritatea deliberativă și executivă la nivelul unității administrativ teritoriale își păstrează autonomia locală, în condițiile legii.

Art.4. (1) Se aprobă proiectul Actului constitutiv și al Statutului asociației, conform anexelor nr. 1 și 2 care fac parte integrantă din prezenta hotărâre.

(2) Orice modificare ulterioară a actelor prevăzute la alineatul (1) de mai sus se va realiza prin Act adițional aprobat în prealabil prin hotărârea consiliului local.

(3) Statutul asociației va fi amendat, în funcție de modificările legislative intervenite, în termen de 90 de zile de la data publicării în Monitorul Oficial al României a respectivelor acte normative, sub sancțiunea dizolvării de drept a asociației.

Art.5. (1) Se aprobă participarea județului Covasna la crearea patrimoniului inițial cu suma de 50 lei, care se suportă din bugetul local.

(2) Se aprobă cotizația anuală a județului Covasna în sumă de 20.000 lei.

Art.6. Se desemnează ca reprezentant al județului Covasna în Adunarea Generală a Asociației „Grupul de Acțiune Locală PROGRESSIO” pe domnul ORBÁN Miklós, având funcția consilier județean.

Art.7. Se mandatează persoana desemnată la art. 6 să participe și să reprezinte interesele unității administrativ-teritoriale la ședința constitutivă a asociației, precum și să semneze actele necesare constituirii asociației având scopul prevăzut la art. 2.

Art.8. Cu aducerea la îndeplinire a prezentei hotărâri se însărcinează persoana menționată în prezenta hotărâre.

Sf. Gheorghe, la 17 decembrie 2012

TAMÁS Sándor
Președinte

Contrasemnează,
VARGA Zoltán
Secretar al județului Covasna

Anexa nr. 1 la Hotărârea nr. 187/2012

ACTUL CONSTITUTIV AL ASOCIAȚIEI „Grupul de Acțiune Locală PROGRESSIO”

Art.1. Subsemnații, prevăzuți în anexa nr. 1 la prezentul act constitutiv am convenit la înființarea Asociației „Grupul de Acțiune Locală PROGRESSIO”.

DENUMIREA, FORMA JURIDICĂ, DURATA, SEDIUL ASOCIAȚIEI ȘI MEMBRII FONDATORI

Art.2. Denumirea Asociației este “Asociația Grupul de Acțiune Locală PROGRESSIO”, denumire ce va figura în toate actele emise de ea.

Art.3. Forma juridică: Asociația este persoană juridică, fără scop lucrativ, nonprofit, independentă, neguvernamentală, apolitică.

Art.4. Asociația este constituită pe perioadă nedeterminată, prin libera asociere a membrilor fondatori, unități administrativ-teritoriale, instituții publice, organizații non-guvernamentale, persoane fizice și juridice.

Art.5. La nivelul decizional, reprezentanții privați și ai ONG-urilor vor reprezenta peste 50%, urmând ca partea publică să reprezinte mai puțin de 50%.

Art.6. (1) Sediul Asociației se află în satul Zagon, Strada Principală, numărul 112, județul Covasna, cod poștal 527185.

(2) Sediul va putea fi schimbat pe baza hotărârii Consiliului director, cu respectarea prevederilor legale.

Capitolul II.

SCOPUL, OBIECTIVELE ȘI ACTIVITĂȚILE ASOCIAȚIEI

Art.7. (1) Asociația are ca scop principal sprijinirea dezvoltării comunităților prin promovarea cooperării pentru rezolvarea unor probleme comune prin conceperea și implementarea proiectelor și accesarea fondurilor europene, punând bazele identificării nevoilor locale, ale întăririi capacității de dezvoltare și implementării strategiei locale de dezvoltare în vederea conservării patrimoniului rural și cultural, ale dezvoltării mediului economic și îmbunătățirii abilităților organizatorice ale comunităților locale.

(2) Obiectivele Asociației sunt:

- elaborarea și implementarea proiectelor oferite de programul LEADER, axa 4 din Regulamentul CE nr. 1698/2005 al Consiliului Uniunii Europene;
- elaborarea și implementarea strategiilor integrate de dezvoltare rurală, având ca punct de plecare nevoile identificate la nivel local și potențialul endogen;
- alegerea proiectelor care vor fi finanțate în cadrul strategiei, stabilirea criteriilor de selecție a proiectelor în acord cu prioritățile specifice ale strategiilor de dezvoltare locală;
- pregătirea și acordarea de asistență de specialitate persoanelor juridice și fizice locale care vor să participe la proiecte în cadrul Planului Național de Dezvoltare Rurală (PNDR);
- încurajarea inovării și modernizarea formelor tradiționale de know-how sau descoperirea de noi soluții la problemele rurale persistente;
- acțiuni de promovare a parteneriatelor publice-private;
- sprijină valorificarea echilibrată a resurselor locale;
- diversificarea activităților economice care să genereze activități multiple și venituri alternative;
- în contextul elaborării strategiilor de dezvoltare locală pe baza nevoilor locale și a punctelor forte, sprijinirea combinării principalelor obiective –

competitivitate, mediu și calitatea vieții/diversificare, pentru protejarea și îmbunătățirea patrimoniului local natural și cultural, creșterea conștientizării asupra mediului, stimularea investițiilor și promovarea serviciilor de specialitate, turism și resurse regenerabile pentru energie;

j) realizarea de acțiuni și proiecte în baza Axei III din Regulamentul CE nr. 1698/2005 al Consiliului Uniunii Europene, cu privire la:

1. diversificarea a economiei rurale, în special:
 - (i) orientarea spre activități neagricole;
 - (ii) sprijinul pentru înființarea și dezvoltarea micro-întreprinderilor, pentru promovarea spiritului întreprinzător și consolidarea țesutului economic;
 - (iii) promovarea activităților turistice;
2. îmbunătățirea a calității vieții în mediul rural, în special:
 - (i) servicii de bază pentru economie și pentru populația rurală;
 - (ii) renovarea și dezvoltarea satelor;
 - (iii) conservarea și punerea în valoare a patrimoniului rural;
3. asigurarea formării și informării agenților economici din domeniile care intră sub incidența axei 3;
4. măsuri privind dobândirea de competențe și animarea în vederea elaborării și punerii în aplicare a unei strategii locale de dezvoltare.

Art.8. Pentru atingerea și realizarea obiectivelor, Asociația va realiza următoarele activități:

- a) elaborarea și implementarea strategiilor integrate de dezvoltare locală;
- b) instruirea personalului în vederea elaborării și implementării strategiilor integrate de dezvoltare locală și informare asupra strategiilor elaborate;
- c) colectarea, analiza și difuzarea de informații privind acțiunile de dezvoltare rurală;
- d) colectarea, difuzarea și consolidarea bunelor practici de dezvoltare rurală;
- e) constituirea și animarea unor rețele de experți pentru a facilita schimburile de cunoștințe și pentru a susține punerea în aplicare și evaluarea politicii de dezvoltare rurală;
- f) organizarea de întruniri, conferințe, dezbateri, mese rotunde și ateliere de lucru;
- g) organizarea de sesiuni de comunicări pentru prezentarea lucrărilor, studiilor și strategiilor elaborate;
- h) organizarea de schimburi de experiență și stagii de formare;
- i) participare la întrunirile rețelelor interne și europene;
- j) editarea de publicații proprii;
- k) stabilirea raporturilor cu alte persoane fizice sau juridice din țară și străinătate, putând participa la înființarea unor organizații în acest domeniu;
- l) apel pentru proiecte;
- m) sprijinirea depunătorilor de proiecte;
- n) organizarea procesului de verificare și decizie asupra proiectelor depuse;
- o) monitorizarea proiectelor;
- p) alte forme și mijloace stabilite de Adunarea Generală, în condițiile legii.

Art.9. (1) Asociația poate înființa societăți comerciale. Dividendele obținute de asociație din activitățile acestor societăți comerciale se folosesc obligatoriu pentru realizarea scopului asociației, dacă nu se reinvestesc în aceleași societăți comerciale.

(2) Asociația poate desfășura orice alte activități economice directe, dacă acestea au caracter accesoriu și sunt în strânsă legătură cu scopul principal al acesteia.

PATRIMONIUL ASOCIAȚIEI

Art.10. (1) Categoriile de resurse patrimoniale ale Asociației sunt:

- a) taxa de înscriere, plătită de către membrii asociați, în termen de 30 zile de la data aprobării de către Adunarea Generală a cererii de primire în Asociație, este următoarea:
 - unitățile administrativ-teritoriale din județul Covasna: 5.000 lei,
 - agenți economici: 250 lei,
 - persoane juridice fără scop patrimonial: 50 lei.
- b) cotizația anuală, plătită până la data de 01 martie a anului pentru care ea este datorată este următoarea:
 - județul Covasna: 20.000 lei;
 - unitățile administrativ-teritoriale din județul Covasna: 5.000 lei;
 - agenți economici: 250 lei;
 - persoane juridice fără scop patrimonial: 50 lei. Cotizația anuală nu se datorează în cazul membrilor noi aderați în anul înscrierii acestora.
- c) dobânzi bancare;
- d) donații, sponsorizări, subvenții sau subscripții publice din țară și din străinătate;
- e) sprijin material și financiar acordat de alte asociații sau fundații, naționale sau internaționale;
- f) finanțări din programe angajate a fi implementate de Asociație;
- g) contribuții de la bugetele locale, angajate conform legii;
- h) contravaloarea unor servicii de instruire sau consultanță pentru terți, acordate în condițiile legii;
- i) prețuri sau tarife a sumelor reprezentând contravaloarea serviciilor acordate de compartimentele Asociației;
- j) dispoziții testamentare făcute de terțe persoane în favoarea Asociației;
- k) încasări rezultate în urma unor publicații sau manifestări cu taxă, organizate de Asociație;
- l) alte forme de venituri.

(2) La constituire patrimoniul Asociației este 2200 (două mii două sute) lei, constând din contribuția egală în numerar, adică 50 (cincizeci) lei de la membrii fondatori ai Asociației.

ORGANIZAREA ȘI FUNCȚIONAREA ASOCIAȚIEI

Art.10. Organele de direcție, administrație și control sunt cele instituite potrivit statutului Asociației.

Art.11. Adunarea Generală este organul de conducere și de deliberare, alcătuit din totalitatea asociaților (anexa nr. 2).

Art.12. (1) În cadrul Adunării Generale a asociațiilor fondatori a fost stabilită componența Consiliului Director al Asociației ca fiind următorul:

**Președinte,
Vicepreședinte,
Vicepreședinte,
Secretar,
Membru,
Membru,
Membru,**

(2) Consiliul Director este organul executiv care conduce Asociația între sesiunile Adunării Generale ale asociațiilor, fiind ales pe o perioadă de 5 ani și va funcționa conform atribuțiilor prevăzute în statutul Asociației.

Art.13. Controlul financiar al Asociației este asigurat de un **cenzor**, în persoana _____.

DISPOZIȚII FINALE

Art.14. Asociația are drept la siglă, ștampilă precum și orice alte elemente de identificare.

Art.15. Persoana împuternicită să desfășoare procedura de dobândire a personalității juridice este DI./ D-na _____.

Art.16. (1) Prezentul act constitutiv a fost redactat conform cu prevederile dispozițiilor Ordonanței Guvernului nr. 26/2000 cu privire la asociații și fundații, cu modificările și completările ulterioare, Regulamentului CE nr. 1698/2005 al Consiliului Uniunii Europene și Tratatului de Aderare, semnat la Bruxelles, în data de 31 martie 2005.

(2) Actul s-a redactat și semnat în fața _____.

(3) Prezentul act constitutiv a fost redactat în _____ exemplare originale.

(4) Prevederile prezentului act constitutiv se completează cu prevederile legale în vigoare.

Art.17. Semnăturile membrilor fondatori sunt cuprinse în anexa nr. 3 la prezentul act constitutiv.

Art.18. Anexele nr. 1-3 fac parte integrantă din prezentul act constitutiv.

Sfântu Gheorghe, _____ 2012.

Anexa nr. 2 la Hotărârea nr. 187/2012

STATUTUL ASOCIAȚIEI
„Grupul de Acțiune Locală PROGRESSIO”

Subsemnații, prevăzuți în anexa nr. 1 la prezentul statut am convenit la înființarea Asociației „Grupul de Acțiune Locală PROGRESSIO”.

Capitolul I.

DENUMIREA, FORMA JURIDICĂ, DURATA, SEDIUL ASOCIAȚIEI ȘI MEMBRII FONDATORI

Art.1. Denumirea Asociației este “**Asociația Grupul de Acțiune Locală PROGRESSIO**”, denumire ce va figura în toate actele emise de ea.

Art.2. Forma juridică: Asociația este persoană juridică, fără scop lucrativ, nonprofit, independentă, neguvernamentală, apolitică.

Art.3. Asociația este constituită pe perioadă nedeterminată, prin libera asociere a membrilor fondatori, unități administrativ-teritoriale, instituții publice, organizații non-guvernamentale, persoane fizice și juridice.

Art.4. La nivelul decizional, reprezentanții privați și ai ONG-urilor vor reprezenta peste 50%, urmând ca partea publică să reprezinte mai puțin de 50%.

Art.5. (1) Sediul Asociației se află în satul Zagon, Strada Principală, numărul 112, județul Covasna, cod poștal 527185.

(2) Sediul va putea fi schimbat pe baza hotărârii Consiliului director, cu respectarea prevederilor legale.

Capitolul II.

SCOPUL, OBIECTIVELE ȘI ACTIVITĂȚILE ASOCIAȚIEI

Art.6. (1) Asociația are ca scop principal sprijinirea dezvoltării comunităților prin promovarea cooperării pentru rezolvarea unor probleme comune prin conceperea și implementarea proiectelor și accesarea fondurilor europene, punând bazele identificării nevoilor locale, ale întăririi capacității de dezvoltare și implementării strategiei locale de dezvoltare în vederea conservării patrimoniului rural și cultural, ale dezvoltării mediului economic și îmbunătățirii abilităților organizatorice ale comunităților locale.

(2) Obiectivele Asociației sunt:

a) elaborarea și implementarea proiectelor oferite de programul LEADER, axa 4 din Regulamentul CE nr. 1698/2005 al Consiliului Uniunii Europene;
b) elaborarea și implementarea strategiilor integrate de dezvoltare rurală, având ca punct de plecare nevoile identificate la nivel local și potențialul endogen;
c) alegerea proiectelor care vor fi finanțate în cadrul strategiei, stabilirea criteriilor de selecție a proiectelor în acord cu prioritățile specifice ale strategiilor de dezvoltare locală;

d) pregătirea și acordarea de asistență de specialitate persoanelor juridice și fizice locale care vor să participe la proiecte în cadrul Planului Național de Dezvoltare Rurală (PNDR);

e) încurajarea inovării și modernizarea formelor tradiționale de know-how sau descoperirea de noi soluții la problemele rurale persistente;

f) acțiuni de promovare a parteneriatelor publice-private;

g) sprijină valorificarea echilibrată a resurselor locale;

h) diversificarea activităților economice care să genereze activități multiple și venituri alternative;

i) în contextul elaborării strategiilor de dezvoltare locală pe baza nevoilor locale și a punctelor forte, sprijinirea combinării principalelor obiective – competitivitate, mediu și calitatea vieții/diversificare, pentru protejarea și îmbunătățirea patrimoniului local natural și cultural, creșterea conștientizării asupra mediului, stimularea investițiilor și promovarea serviciilor de specialitate, turism și resurse regenerabile pentru energie;

j) realizarea de acțiuni și proiecte în baza Axei III din Regulamentul CE nr. 1698/2005 al Consiliului Uniunii Europene, cu privire la:

1. diversificarea a economiei rurale, în special:

(i) orientarea spre activități neagricole;

(ii) sprijinul pentru înființarea și dezvoltarea micro-întreprinderilor, pentru promovarea spiritului întreprinzător și consolidarea țesutului economic;

(iii) promovarea activităților turistice;

2. îmbunătățirea a calității vieții în mediul rural, în special:

(i) servicii de bază pentru economie și pentru populația rurală;

(ii) renovarea și dezvoltarea satelor;

(iii) conservarea și punerea în valoare a patrimoniului rural;

3. asigurarea formării și informării agenților economici din domeniile care intră sub incidența axei 3;

4. măsuri privind dobândirea de competențe și animarea în vederea elaborării și punerii în aplicare a unei strategii locale de dezvoltare.

Art. 7. Pentru atingerea și realizarea obiectivelor, Asociația va realiza următoarele activități:

a) elaborarea și implementarea strategiilor integrate de dezvoltare locală;

b) instruirea personalului în vederea elaborării și implementării strategiilor integrate de dezvoltare locală și informare asupra strategiilor elaborate;

c) colectarea, analiza și difuzarea de informații privind acțiunile de dezvoltare rurală;

d) colectarea, difuzarea și consolidarea bunelor practici de dezvoltare rurală;

e) constituirea și animarea unor rețele de experți pentru a facilita schimburile de cunoștințe și pentru a susține punerea în aplicare și evaluarea politicii de dezvoltare rurală;

f) organizarea de întruniri, conferințe, dezbateri, mese rotunde și ateliere de lucru;

g) organizarea de sesiuni de comunicări pentru prezentarea lucrărilor, studiilor și strategiilor elaborate;

h) organizarea de schimburi de experiență și stagii de formare;

i) participare la întrunirile rețelelor interne și europene;

j) editarea de publicații proprii;

k) stabilirea raporturilor cu alte persoane fizice sau juridice din țară și străinătate, putând participa la înființarea unor organizații în acest domeniu;

l) apel pentru proiecte;

m) sprijinirea depunătorilor de proiecte;

n) organizarea procesului de verificare și decizie asupra proiectelor depuse;

o) monitorizarea proiectelor;

p) alte forme și mijloace stabilite de Adunarea Generală, în condițiile legii.

Art.8. (1) Asociația poate înființa societăți comerciale. Dividendele obținute de asociație din activitățile acestor societăți comerciale se folosesc obligatoriu pentru realizarea scopului Asociației, dacă nu se reinvestesc în aceleași societăți comerciale.

(2) Asociația poate desfășura orice alte activități economice directe, dacă acestea au caracter accesoriu și sunt în strânsă legătură cu scopul principal al acesteia.

Capitolul III.

MEMBRII ASOCIAȚIEI. DREPTURI ȘI OBLIGAȚII

Art.9. (1) Membrii Asociației sunt:

a.) unități administrativ-teritoriale, instituții publice, organizații non-guvernamentale, persoane fizice și juridice care au participat la înființarea Asociației, și au semnat actul constitutiv și statutul Asociației;

b.) unități administrativ-teritoriale, instituții publice, organizații non-guvernamentale, persoane fizice și juridice, care sunt de acord cu toate prevederile prezentului statut și care, prin activitatea desfășurată pot contribui la îndeplinirea scopului și obiectivului Asociației.

(2) Membrii de onoare, fără drept de vot, sunt:

a) unități administrativ-teritoriale, instituții publice, organizații non-guvernamentale, persoanele fizice sau juridice care doresc să sprijine financiar și material activitatea Asociației;

b) unități administrativ-teritoriale, instituții publice, organizații non-guvernamentale, personalitățile din țară sau din străinătate care sau distins prin contribuția adusă la realizarea scopului Asociației;

(3) Membrii Asociației sunt reprezentați prin reprezentanții săi desemnați de aceștia, în condițiile legii.

(4) Dobândirea calității de asociat se face după aprobarea cererii de aderare la Asociație de către Adunarea Generală a Asociației cu majoritate simplă din totalul membrilor Asociației și după plata taxei de înscriere, stabilită în prezentul statut.

Art.10. Membrii Asociației au următoarele drepturi:

- a) să participe cu vot deliberativ la Adunarea Generală a Asociației, să aleagă și să fie aleși în organele Asociației;
- b) să participe la activitatea Asociației, să facă propuneri privind activitatea desfășurată, să primească explicații de la organele de conducere ale Asociației asupra problemelor de interes comun ridicate;
- c) să consulte bilanțul contabil, procesele-verbale ale ședințelor organelor de conducere și control ale Asociației;
- d) să aibă acces la lucrările, publicațiile și materialele documentare de care dispune Asociația și să beneficieze de toate condițiile oferite de aceasta pentru ridicarea nivelului de pregătire;
- e) să colaboreze la publicațiile Asociației.

Art.11. Membrii Asociației au următoarele obligații:

- a) să respecte prevederile statutului și reglementările specifice adoptate;
- b) să dovedească deplină loialitate față de Asociație și să apere interesele legitime ale acesteia;
- c) să participe activ la funcționarea Asociației și să sprijine moral și/sau material la desfășurarea activităților;
- d) să promoveze și să apere interesele legitime ale Asociației;
- e) să nu prejudicieze imaginea, acțiunile și activitatea Asociației;
- f) să plătească în fiecare cotizația stabilită.

Art.12. Se consideră incompatibil cu calitatea de membru a Asociației faptul de a promova interese proprii în dauna Asociației.

Art.13. Calitate de membru a Asociației încetează prin:

- a) demisie;
- b) excluderea din asociație;
- c) deces, în cazul persoanelor fizice;
- d) pierderea personalității juridice;
- e) dizolvarea Asociației.

Art.14. (1) Membrii se pot retrage oricând din asociație cu condiția să comunice hotărârea sa organelor de conducere ale Asociației cu cel puțin 20 de zile înainte de retragere.

(2) Excluderea din asociație se face în cazurile prevăzute în art. 11 din prezentul statut, la propunerea Consiliului director prin hotărârea Adunării Generale a Asociației luate cu unanimitatea voturilor.

Art.15. Membrii care se retrag sau care sunt excluși, nu au niciun drept, rămânând obligați să achite cotizațiile pe tot timpul cât au fost membri.

Capitolul IV.

ORGANIZAREA ȘI FUNCȚIONAREA ASOCIAȚIEI

Art.16. Organele Asociației sunt:

- a) Adunarea Generală;
- b) Consiliul director;
- c) Cenzorul;
- d) Comitetul de selectare a proiectelor;
- e) Compartimentul administrativ.

Art.17. (1) **Adunarea Generală** este organul de conducere, alcătuit din totalitatea asociaților.

(2) Adunarea Generală are următoarele atribuții:

- a) aprobarea strategiei și a obiectivelor generale ale GAL;
- b) alegerea și revocarea membrilor consiliului de selecție;
- c) stabilirea strategiei și a obiectivelor Asociației;
- d) aprobarea bugetului de venituri și cheltuieli și a bilanțului contabil;
- e) alegerea și revocarea Consiliului director;
- d) alegerea și revocarea cenzorului, sau, după caz, a membrilor comisiei de cenzori;
- e) înființarea de filiale, sucursale, puncte de lucru în țară și în străinătate;
- f) modificarea actului constitutiv și a statutului;
- g) dizolvarea și lichidarea Asociației precum și stabilirea bunurilor rămase după lichidare;
- h) aprobarea cuantumului taxei de înscriere, precum și a cotizației anuale datorată de către membrii Asociației la propunerea Consiliului director;
- i) orice dispoziții prevăzute în statut.

Art.18. Adunarea Generală se întrunește o dată pe an și ori de câte ori este necesar în sesiune extraordinară.

Art.19. Adunarea Generală are drept de control permanent asupra Consiliului director, a cenzorului, a Comitetului de selectare a proiectelor și a Compartimentului administrativ.

Art.20. Adunarea Generală se convoacă de Consiliul director prin președintele acestuia sau la cererea scrisă și motivată a cel puțin unei treimi din numărul membrilor Asociației.

Art. 21. (1) Convocarea Adunării Generale se face în scris cu cel puțin zece zile calendaristice înainte de data convocării și va trebui să cuprindă locul și data convocării, precum și ordinea de zi.

(2) Adunarea Generală este legal constituită dacă la ea participă majoritatea din totalul membrilor Asociației, la prima convocare.

(3) Convocarea a doua se face în cel mult cinci zile de la data primei convocări. La a doua convocare Adunarea Generală va putea hotărî cu majoritatea celor prezenți.

Art.22. (1) Fiecare membru are drept la un vot în Adunarea Generală.

(2) Adunarea Generală adoptă hotărâri cu votul majorității membrilor Asociației prezenți.

(3) Discuțiile și hotărârile Adunării Generale se consemnează într-un registru de procese-verbale de către secretarul de ședință, care este unul din membrii Asociației.

(4) Registrul de procese-verbale se păstrează la sediul Asociației.

(5) Procesul-verbal se va semna de toți membrii participanți la ședință, și se va aduce la cunoștința tuturor.

(6) Hotărârile luate de Adunarea Generală în limitele legii, ale actului constitutiv și ale statutului sunt obligatorii chiar și pentru membrii asociați care nu au luat parte la Adunarea Generală sau au votat împotriva.

Art.23. (1) Membrul interesat personal, prin soția sau prin rude până la gradul al IV-lea, într-o problemă supusă dezbaterii Adunării Generale sau deciziei unuia dintre organele de conducere, nu va putea lua parte la vot.

(2) Asociatul care încalcă dispozițiile alin. (1) este răspunzător de daunele cauzate Asociației dacă fără votul său nu s-ar fi putut obține majoritatea cerută.

Art.24. (1) **Consiliul director** asigură punerea în executare a hotărârilor Adunării Generale. El poate fi alcătuit și din persoane din afara Asociației, în limita a cel mult o pătrime din componența sa.

(2) Consiliul director este format de 7 membri, numiți de Adunarea Generală pe un mandat de 5 ani. Consiliul director va asigura cât mai bine reprezentativitatea în cadrul acestui organ a tuturor membrilor Asociației, utilizând principiul reprezentării prin rotație.

(3) Consiliul director este alcătuit din: un președinte, 2 vicepreședinți, un secretar și 3 membri.

(4) Președintele este ales de membrii Consiliului director din cadrul lor.

(5) Fiecare membru al Consiliului director are dreptul la un singur vot.

(6) Mandatul membrilor Consiliului director încetează înainte de expirarea duratei pentru care au fost aleși, prin demisie, revocare, pierderea calității de membru al Asociației sau deces.

Art.25. Consiliul director are următoarele atribuții:

a) prezintă Adunării Generale raportul de activitate pe perioada anterioară, executarea bugetului de venituri și cheltuieli, bilanțul contabil, proiectul bugetului de venituri și cheltuieli și proiectul programelor Asociației;

- b) încheie acte juridice în numele și pe seama Asociației;
- c) aprobă organigrama și politica de personal ale Asociației, dacă prin statut nu se prevede altfel;
- d) îndeplinește orice alte atribuții prevăzute în statut sau stabilite de Adunarea Generală;
- e) își poate elabora un regulament intern de funcționare. Nu poate fi membru al consiliului director, iar dacă este, pierde această calitate orice persoană care ocupă o funcție de conducere în cadrul unei instituții publice, dacă asociația are ca scop sprijinirea activității acelei instituții publice.

Art.26. (1) Consiliul director, se întrunește trimestrial sau ori de câte ori este nevoie, lucrează valabil în prezența majorității dintre membrii săi și adoptă hotărâri cu votul majorității membrilor prezenți.

(2) Discuțiile și deciziile se consemnează într-un registru de procese-verbale de către unul din membrii Consiliului director și care se păstrează la sediul Asociației.

(3) Procesul-verbal se va semna de toți membrii participanți la ședință, și se va aduce la cunoștința tuturor la cererea membrilor Asociației.

Art.27. (1) **Președintele Consiliului director** reprezintă Asociația în relațiile cu alte persoane fizice și juridice din țară și străinătate.

(2) Președintele Consiliului director conduce lucrările Adunării Generale ale Asociației și ale Consiliului director și asigură conducerea Asociației urmărind îndeplinirea hotărârilor Adunării Generale și ale Consiliului director.

(3) În cazul în care președintele nu-și poate exercita prerogativele sale statutare, atribuțiile sale vor fi preluate de cei doi vicepreședinți în mod independent.

Art.28. (1) Controlul financiar al Asociației este asigurat de un **cenzor**, ales de Adunarea Generală pentru un mandat de un an.

(2) În cazul în care numărul membrilor Asociației depășește 100 de membri înscriși până la data întrunirii ultimei Adunări Generale, controlul financiar intern se va exercita de către o comisie de cenzori format din trei membri.

(3) Membrii consiliului director nu pot fi cenzori.

(4) Cel puțin unul dintre cenzori trebuie să fie contabil autorizat sau expert contabil, în condițiile legii.

Art.29. Cenzorul are următoarele atribuții:

- a) verifică modul în care este administrat patrimoniul Asociației;
- b) verifică îndeplinirea condițiilor de statutare privitoare la prezență și vot în Adunările Generale;
- c) verifică gestiunea Asociației, consemnând constatările într-un registru de procese-verbale;
- d) întocmește pe baza verificării efectuate și prezintă Adunării Generale, rapoarte asupra activității sale și asupra gestiunii Asociației;
- e) participă la ședințele Consiliului director fără drept de vot;
- f) îndeplinește orice alte atribuții stabilite de Adunarea Generală.

Art.30. Comitetul de selectare a proiectelor

(1) Fiecare comitet va fi alcătuit din 5-15 persoane (reprezentanți ai autorității și organizațiilor care fac parte din parteneriat) în funcție de mărimea parteneriatului și a numărului de entități care fac parte din aceasta. La nivelul luării deciziilor, partenerii economici și sociali, precum și alți reprezentanți ai societății civile, trebuie să reprezinte mai mult de 50% din parteneriatul local, iar organizațiile ce provin din eventuale orașe având ca responsabilitate și zona rurală învecinată – consilii județene, prefecturi, consilii locale, furnizori de formare, servicii de consultanță etc., nu vor depăși 25%.

(2) În ceea ce privește selecția proiectelor în cadrul GAL, se va aplica regula „dublului cvorum”, respectiv pentru validarea voturilor, este necesar ca în momentul selecției să fie prezenți cel puțin 50% din parteneri, din care peste 50% să fie din mediul privat și societatea civilă.

(3) Dacă unul din proiectele depuse pentru selectare, aparține unuia din membrii comitetului, în această situație persoana (organizația) în cauză nu are drept de vot și nu va participa la întâlnirea comitetului respectiv.

(4) Pentru transparența procesului de selecție a proiectelor în cadrul GAL și totodată pentru efectuarea activităților de control și monitorizare, la aceste selecții va lua parte și un reprezentant al Ministerului Agriculturii și Dezvoltării Rurale de la nivel județean (DADR).

Art.31. Compartimentul administrativ va avea următoarea componență:

- a) Responsabil administrativ – coordonează activitatea GAL atât sub aspect organizatoric cât și al respectării procedurilor de lucru;
- b) Responsabil financiar – contabil – se ocupă de supravegherea și controlul gestiunii financiare – contabile GAL;
- c) Animatori – desfășoară activități de animare pentru promovarea acțiunilor GAL;
- d) Sector tehnic – se va stabili un număr de angajați în funcție de complexitatea activităților de la nivelul GAL, având ca sarcină verificarea și selecția proiectelor ce se vor implementa;
- e) Consultanți externi – funcție de necesități pentru buna desfășurare a activităților GAL;
- f) Angajat pentru activități de secretariat.

Capitolul V.

PATRIMONIUL ASOCIAȚIEI

Art.32. (1) Patrimoniul Asociației se compune din cotizațiile membrilor Asociației și din alte venituri obținute de asociație în condițiile legii.

(2) Categoriile de resurse patrimoniale ale Asociației sunt:

a) taxa de înscriere, plătită de către membrii asociației, în termen de 30 zile de la data aprobării de către Adunarea Generală a cererii de primire în Asociație, este următoarea:

- unitățile administrativ-teritoriale din județul Covasna: 5.000 lei,
 - agenți economici: 250 lei,
 - persoane juridice fără scop patrimonial: 50 lei.
- b) cotizația anuală, plătită până la data de 01 martie a anului pentru care ea este datorată este următoarea:
- județul Covasna: 20.000 lei,
 - unitățile administrativ-teritoriale din județul Covasna: 5.000 lei,
 - agenți economici: 250 lei,
 - persoane juridice fără scop patrimonial: 50 lei. Cotizația anuală nu se datorează în cazul membrilor noi aderați în anul înscrierii acestora.

c) dobânzi bancare;

d) donații, sponsorizări, subvenții sau subscripții publice din țară și din străinătate;

e) sprijin material și financiar acordat de alte asociații sau fundații, naționale sau internaționale;

f) finanțări din programe angajate a fi implementate de Asociație;

g) contribuții de la bugetele locale, angajate conform legii;

h) contravaloarea unor servicii de instruire sau consultanță pentru terți, acordate în condițiile legii;

i) prețuri sau tarife a sumelor reprezentând contravaloarea serviciilor acordate de compartimentele Asociației;

j) dispoziții testamentare făcute de terțe persoane în favoarea Asociației;

k) încasări rezultate în urma unor publicații sau manifestări cu taxă, organizate de Asociație;

l) alte forme de venituri.

(3) La constituire patrimoniul Asociației este 2200 (două mii două sute) lei, constând din contribuția egală în numerar, adică 50 (cincizeci) lei de la membrii fondatori ai Asociației.

Capitolul VI.

DIZOLVARE, LICHIDARE

Art.33. Dizolvarea și lichidarea Asociației se va face în condițiile și cu procedura prevăzută de Ordonanța Guvernului nr. 26/2000 și pe baza hotărârii Adunării Generale.

Art.34. (1) Asociația se dizolvă în următoarele cazuri:

I. De plin drept:

- a) când scopul social nu mai poate fi realizat;
- b) când Asociația fiind insolubilă este nevoită să lichideze;
- c) când organele de administrație și control nu mai pot fi constituite în conformitate cu statutele;
- d) când numărul asociaților va fi scăzut sub limita fixată de lege.

II. Prin hotărâre judecătorească:

- a) când mijloacele ce se întrebuințează pentru realizarea scopului sau însuși scopul au devenit ilicite, contrare bunelor moravuri sau ordinii publice;

b) când asociația fără a fi îndeplinit formalitățile legale necesare pentru transformarea scopului social, urmărește un alt scop decât acela pentru care s-a constituit și pe care l-a declarat;

III. prin voința asociațiilor, în cazul când Adunarea Generală a asociației va hotărî dizolvarea în modul și condițiile prevăzut de lege.

(2) În caz de dizolvare lichidatorii se vor numi după cum urmează:

a) Prin sentință care hotărăște dizolvarea, în cazul când aceasta a avut loc prin judecată;

b) De judecătoria de la sediul Asociației, la stăruințele oricărei persoane interesate, în cazurile când dizolvarea a avut loc de drept au pe baza hotărârii puterii executive;

c) De Adunarea Generală a Asociației când dizolvarea s-a făcut pe baza hotărârii acestui organ. În caz când Adunarea Generală n-a numit lichidatorii, lichidarea patrimoniului se face de chiar organele de direcție sau administrație, cu respectarea legislației în domeniu.

(3) În cazul lichidării, bunurile aflate în patrimoniul vor dobândi destinația potrivit Ordonanței Guvernului nr. 26/2000.

(4) Lichidatorii sunt obligați a îndeplini toate formalitățile cerute de lege pentru înscrierea și publicarea lichidării Asociației.

(5) Îndată după intrarea lor în funcție, lichidatorii sunt obligați ca, împreună cu organele de direcție și administrație ale Asociației, să facă inventarul și bilanțul averii, din care să constate exact situația activului și pasivului.

(6) Atât inventarul cât și bilanțul vor fi contrasemnate de lichidatorii și reprezentanții direcției și administrației în lichidare.

(7) Odată cu numirea lichidatorilor încetează mandatul organelor de direcție și administrație.

(8) Asociația nu încetează însă a avea ființă decât la terminarea lichidării.

(9) Lichidatorii sunt obligați să continue afacerile în curs, să încaseze creanțele, să plătească pe creditori și, dacă numerarul este insuficient să transforme și restul activului în bani, procedând mai întâi prin licitație publică la vânzarea averii mobile.

(10) Lichidatorii pot face operațiuni noi necesare lichidării afacerilor în curs.

Capitolul VII. DISPOZIȚII FINALE

Art.35. Asociația are drept la siglă, ștampilă, precum și orice alte elemente de identificare.

Art.36. (1) Prezentul statut a fost redactat conform cu prevederile dispozițiilor Ordonanței Guvernului nr. 26/2000 cu privire la asociații și fundații, cu modificările și completările ulterioare, Regulamentului CE nr. 1698/2005 al Consiliului Uniunii Europene și Tratatului de Aderare, semnat la Bruxelles, în data de 31 martie 2005.

(2) Actul s-a redactat și semnat în fața _____.

(3) Prezentul STATUT a fost redactat în _____ exemplare originale.

(4) Prevederile prezentului statut se completează cu prevederile legale în vigoare.

Art.37. Semnăturile membrilor fondatori sunt cuprinse în anexa nr. 2 la prezentul statut.

Art.38. Anexele nr. 1-2 fac parte integrantă din prezentul statut.

Sfântu Gheorghe, _____ 2012.

Anexa nr. 1 la Actul constitutiv al ASOCIAȚIEI „Grupul de Acțiune Locală PROGRESSIO” privind membrii fondatori ai asociației

1. JUDEȚUL COVASNA, prin Consiliul Județean Covasna, cu sediul în Sfântu Gheorghe, județul Covasna, Piața Libertății nr. 4, cod fiscal 4201988, reprezentat prin Tamás Sándor, în calitate de președinte, legal împuternicit în acest scop prin Hotărârea Consiliului Județean Covasna nr. ____/2012;

2. COMUNA BOROȘNEU MARE cu sediul în comuna Boroșneu Mare, nr. 393, Cod fiscal 4201970, reprezentat prin Szöcs Levente, în calitate de primar, legal împuternicit în acest scop prin Hotărârea Consiliului Local al comunei Boroșneu Mare nr. nr. ____/2012;

3. COMUNA BRATEȘ cu sediul în comuna Brateș, nr. 61, Cod fiscal 4404656, reprezentat prin Kerestély Csaba, în calitate de primar, legal împuternicit în acest scop prin Hotărârea Consiliului Local al comunei Brateș nr. nr. ____/2012;

4. COMUNA CHICHIȘ cu sediul în comuna Chichiș, nr. 103, Cod fiscal 4201899, reprezentat prin Sánta Gyula, în calitate de primar, legal împuternicit în acest scop prin Hotărârea Consiliului Local al comunei Chichiș nr. nr. ____/2012;

5. COMUNA ILIENI cu sediul în comuna Ilieni, nr. 97, Cod fiscal 4404419, reprezentat prin Fodor Imre în calitate de primar, legal împuternicit în acest scop prin Hotărârea Consiliului Local al comunei Ilieni nr. ____/2012;

6. COMUNA MOACȘA cu sediul în comuna Moacșa, nr. 354, Cod fiscal 4201740, reprezentat prin Bács Benke László, în calitate de primar, legal împuternicit în acest scop prin Hotărârea Consiliului Local al comunei Moacșa nr. nr. ____/2012;

7. COMUNA OZUN cu sediul în comuna Ozun, nr. 75, Cod fiscal 4201910, reprezentat prin Ráduly István, în calitate de primar, legal împuternicit în acest scop prin Hotărârea Consiliului Local al comunei Ozun nr. nr. ____/2012;

8. COMUNA RECI cu sediul în comuna Reci, nr. 268, Cod fiscal 4404311, reprezentat prin Dálnoki Lajos, în calitate de primar, legal împuternicit în acest scop prin Hotărârea Consiliului Local al comunei Reci nr. nr. ____/2012;

9. COMUNA ZAGON cu sediul în comuna Zagon, nr. 114, Cod fiscal 4404486, reprezentat prin Kis Josif, în calitate de primar, legal împuternicit în acest scop prin Hotărârea Consiliului Local al comunei Zagon nr. nr. ____/2012;

10. COMUNA BARCANI cu sediul în comuna Barcani, nr. 266, Cod fiscal 4404710, reprezentat prin Marin Gheorghe, în calitate de primar, legal împuternicit în acest scop prin Hotărârea Consiliului Local al comunei Barcani nr. nr. ____/2012;

11. COMUNA COMANDĂU cu sediul în comuna Comandău, nr. 63, Cod fiscal 4201937, reprezentat prin Kocsis Béla, în calitate de primar, legal împuternicit în acest scop prin Hotărârea Consiliului Local al comunei Comandău nr. nr. ____/2012;

12. COMUNA SITA BUZĂULUI cu sediul în comuna Sita Buzăului, nr. 222, Cod fiscal 4404460, reprezentat prin Stoica Nicolae, în calitate de primar, legal împuternicit în acest scop prin Hotărârea Consiliului Local al comunei Sita Buzăului nr. nr. ____/2012;

13. COMUNA DALNIC cu sediul în comuna Dalnic nr. 45, Cod fiscal 16355441, reprezentat prin Bartók Ede-Ottó, în calitate de primar, legal împuternicit în acest scop prin Hotărârea Consiliului Local al comunei Dalnic nr. nr. ____/2012;

14. SC KEMEN IMPEX SRL cu sediul în „Sfântu Gheorghe, str. 1 Decembrie 1918, bl. 18, sc. D, et. 2, ap. 6, Cod fiscal 8059186, reprezentat prin Kelemen Géza, în calitate de administrator;

15. PAROHIA REFORMATĂ BOROȘNEU MARE cu sediul în sat. Boroșneu Mare, nr. 389, Cod fiscal 12519452, reprezentat prin Németh Zoltán János, în calitate de reprezentant legal;

16. SC OLKE SRL cu sediul în com. Boroșneu Mare, satul Leț, nr. 86, Cod fiscal 17219588, reprezentat prin Dénes Edit, în calitate de administrator;

17. ASOCIAȚIA LEZA cu sediul în com. Boroșneu Mare, satul Leț, nr. 83 Cod fiscal _____, reprezentat prin Botos Katalin, în calitate de secretară;

18. SC PRODUCȚIE ȘI COMERȚ MARK SRL cu sediul în sat. Brateș, nr. 31/D, Cod fiscal 2969670, reprezentat prin Márk Ibolya, în calitate de asociat;

19. COMPOSESORATUL COMUNEI BRATEȘ cu sediul în sat. Brateș, nr. 13, Cod fiscal 13675506, reprezentat prin Tánzos Szabolcs, în calitate de membru fondator;

20. ASOCIAȚIA FANFARA REFORMATĂ FERENC ERNŐ BRATEȘ cu sediul în sat. Brateș, nr. 214 Cod fiscal _____, reprezentat prin Kerestély Csaba, în calitate de membru fondator;

21. ASOCIAȚIA CRESCĂTORULUI DE BOVINE BRATEȘ cu sediul în sat. Brateș, nr. 240 Cod fiscal 13308143, reprezentat prin Gazda Iosif, în calitate de președinte;

22. FUNDAȚIA CONSORTIUL JUDEȚEAN PENTRU DEZVOLTARE ECONOMICO-SOCIALE cu sediul în sat. Chichiș, str. Mare, nr. 103, Cod fiscal 11904883, reprezentat prin Stoica Ludovic, în calitate de director;

23. SC INTACT SRL cu sediul în sat. Chichiș, nr. 58/A Cod fiscal 10604578, reprezentat prin Kis Eugen-Gheorghe, în calitate de administrator;

24. SC AGROFOOD MANAGEMENT SRL cu sediul în Sfântu Gheorghe, str. Presei, nr. 4, birou nr. 44, Cod fiscal 29993344, reprezentat prin Szilágyi-Nagy Imola-Tünde, în calitate de asociat unic;

25. PAROHIA REFORMATĂ ILIENI cu sediul în sat. Ilieni, nr. 403 Cod fiscal 5857582, reprezentat prin Gáspár-Babos Etele-Tamás, în calitate de reprezentant legal;

26. BOGA-KISS ERIKA PERSOANĂ FIZICĂ AUTORIZATĂ cu sediul în Sfântu Gheorghe, str. Grigore Bălan, nr. 32, bl. 66, sc. B, ap. 1, Cod fiscal 19412967, reprezentat prin Boga-Kiss Erika, în calitate de asociat unic;

27. **SC ILGENDOR FER SRL** cu sediul în sat. Ilienii, nr. 205, Cod fiscal 30389148, reprezentat prin Bakó Erika-Mária, în calitate de asociat unic;
28. **PAROHIA REFORMATĂ PĂDURENI** cu sediul în com. Moacșa, sat. Pădureni, nr. 33, Cod fiscal 11595753, reprezentat prin Babos-Barabás Berta-Erika, în calitate de reprezentant legal;
29. **SC GOLDIM SRL** cu sediul în sat. Moacșa, nr. 360, Cod fiscal 14660597, reprezentat prin Rancz Lajos, în calitate de asociat unic;
30. **ASOCIAȚIA CULTURALĂ BIKMAKK** cu sediul în com. Ozun, sat. Bicfalău, nr. 57, Cod fiscal _____, reprezentat prin Kerezsi János, în calitate de președinte;
31. **SC MAGAZIN MIXT SALAMON COM SRL** cu sediul în sat. Ozun, nr. 384, Cod fiscal 10304643, reprezentat prin Salamon Csaba-Endre, în calitate de asociat unic;
32. **RÁDULY LENKE ÎNTREPRINDERE INDIVIDUALĂ** cu sediul în com. Ozun, sat. Bicfalău, nr. 106, Cod fiscal 26607570, reprezentat prin Ráduly Lenke, în calitate de asociat unic;
33. **FUNDAȚIA TATRANGI SÁNDOR** cu sediul în sat. Ozun, str. Gábor Áron, nr. 79, Cod fiscal 15756470, reprezentat prin Szabo Margit, în calitate de președinte;
34. **SC MOD-K.E.S. SRL** cu sediul în com. Reci, sat. Aninoasa, nr. 78, Cod fiscal 11084414, reprezentat prin Módi Koréh Sándor, în calitate de asociat unic;
35. **ASOCIAȚIA FANFARA KOVÁCS ANDRÁS** cu sediul în sat. Reci, nr. 47, Cod fiscal 9327937, reprezentat prin Maksai József, în calitate de membru fondator;
36. **ASOCIAȚIA DE TINERET SPORT SI CULTURĂ DIN RECI** cu sediul în sat. Reci, nr. 490, Cod fiscal _____, reprezentat prin Lovász Edit, în calitate de secretară;
37. **PAROHIA ROMANO-CATOLICĂ ZAGON** cu sediul în sat. Zagon, nr. 134, Cod fiscal 11810606, reprezentat prin Balázs Emeric, în calitate de reprezentant legal;
38. **SC INTERTRANS SRL** cu sediul în com. Zagon, sat. Păpăuți, nr. 488 Cod fiscal 18800570, reprezentat prin Benedek Csaba-Árpád, în calitate de administrator;
39. **SC TERACOM SRL** cu sediul în sat. Întorsura Buzăului, str. Zorilor, nr. 6, Cod fiscal 2970810, reprezentat prin Terzea Elena, în calitate de asociat;
40. **ASOCIAȚIA CRESCĂTORILOR DE BOVINE ȘI PRODUCĂTORILOR DE LAPTE SITA BUZĂULUI** cu sediul în sat. Sita Buzăului, nr. 222, Cod fiscal 14433659, reprezentat prin Stoica Nicolae, în calitate de membru fondator;
41. **KATINKA PRODUCȚIE COMERȚ SERVICII SRL** cu sediul în sat. Comandău, nr. 50, et. 1, ap. 4, Cod fiscal 9166245, reprezentat prin Kocsis Irén, în calitate de administrator;
42. **ÎNTREPRINDERE FAMILIARĂ OLARU GHEORGHE IOAN** cu sediul în com. Sita Buzăului, sat. Crasna, nr. 1207, Cod fiscal 18497272, reprezentat prin Olaru Ghiorghită, în calitate de membru întreprindere familială;
43. **ASOCIAȚIA "GREEN ENERGY"** cu sediul în Sfântu Gheorghe, str. Presei, nr. 4, birou 6/B, Cod fiscal _____, reprezentat prin Vajda Lajos, în calitate de președinte;
44. **ASOCIAȚIA „KO-FA”** cu sediul în Sfântu Gheorghe, str. Presei, nr. 4, biroul 19/C, Cod fiscal _____, reprezentat prin Kató Béla, în calitate de președinte;

Anexa nr. 1 la Statutul

ASOCIAȚIEI „Grupul de Acțiune Locală PROGRESSIO” privind membrii fondatori ai asociației

1. **JUDEȚUL COVASNA**, prin Consiliul Județean Covasna, cu sediul în Sfântu Gheorghe, județul Covasna, Piața Libertății nr. 4, cod fiscal 4201988, reprezentat prin Tamás Sándor, în calitate de președinte, legal împuternicit în acest scop prin Hotărârea Consiliului Județean Covasna nr. ____/2012;
2. **COMUNA BOROȘNEU MARE** cu sediul în comuna Boroșneu Mare, nr. 393, Cod fiscal 4201970, reprezentat prin Szócs Levente, în calitate de primar, legal împuternicit în acest scop prin Hotărârea Consiliului Local al comunei Boroșneu Mare nr. nr. ____/2012;
3. **COMUNA BRATEȘ** cu sediul în comuna Brateș, nr. 61, Cod fiscal 4404656, reprezentat prin Kerestély Csaba, în calitate de primar, legal împuternicit în acest scop prin Hotărârea Consiliului Local al comunei Brateș nr. nr. ____/2012;
4. **COMUNA CHICHIȘ** cu sediul în comuna Chichiș, nr. 103, Cod fiscal 4201899, reprezentat prin Sánta Gyula, în calitate de primar, legal împuternicit în acest scop prin Hotărârea Consiliului Local al comunei Chichiș nr. nr. ____/2012;
5. **COMUNA ILIENI** cu sediul în comuna Ilienii, nr. 97, Cod fiscal 4404419, reprezentat prin Fodor Imre în calitate de primar, legal împuternicit în acest scop prin Hotărârea Consiliului Local al comunei Ilienii nr. ____/2012;
6. **COMUNA MOACȘA** cu sediul în comuna Moacșa, nr. 354, Cod fiscal 4201740, reprezentat prin Bács Benke László, în calitate de primar, legal împuternicit în acest scop prin Hotărârea Consiliului Local al comunei Moacșa nr. nr. ____/2012;
7. **COMUNA OZUN** cu sediul în comuna Ozun, nr. 75, Cod fiscal 4201910, reprezentat prin Ráduly István, în calitate de primar, legal împuternicit în acest scop prin Hotărârea Consiliului Local al comunei Ozun nr. nr. ____/2012;
8. **COMUNA RECI** cu sediul în comuna Reci, nr. 268, Cod fiscal 4404311, reprezentat prin Dálnoki Lajos, în calitate de primar, legal împuternicit în acest scop prin Hotărârea Consiliului Local al comunei Reci nr. nr. ____/2012;
9. **COMUNA ZAGON** cu sediul în comuna Zagon, nr. 114, Cod fiscal 4404486, reprezentat prin Kis Josif, în calitate de primar, legal împuternicit în acest scop prin Hotărârea Consiliului Local al comunei Zagon nr. nr. ____/2012;
10. **COMUNA BARCANI** cu sediul în comuna Barcani, nr. 266, Cod fiscal 4404710, reprezentat prin Marin Gheorghe, în calitate de primar, legal împuternicit în acest scop prin Hotărârea Consiliului Local al comunei Barcani nr. nr. ____/2012;
11. **COMUNA COMANDĂU** cu sediul în comuna Comandău, nr. 63, Cod fiscal 4201937, reprezentat prin Kocsis Béla, în calitate de primar, legal împuternicit în acest scop prin Hotărârea Consiliului Local al comunei Comandău nr. nr. ____/2012;
12. **COMUNA SITA BUZĂULUI** cu sediul în comuna Sita Buzăului, nr. 222, Cod fiscal 4404460, reprezentat prin Stoica Nicolae, în calitate de primar, legal împuternicit în acest scop prin Hotărârea Consiliului Local al comunei Sita Buzăului nr. nr. ____/2012;
13. **COMUNA DALNIC** cu sediul în comuna Dalnic nr. 45, Cod fiscal 16355441, reprezentat prin Bartók Ede-Ottó, în calitate de primar, legal împuternicit în acest scop prin Hotărârea Consiliului Local al comunei Dalnic nr. nr. ____/2012;
14. **SC KEMEN IMPEX SRL** cu sediul în Sfântu Gheorghe, str. 1 Decembrie 1918, bl. 18, sc. D, et. 2, ap. 6, Cod fiscal 8059186, reprezentat prin Kelemen Géza, în calitate de administrator;
15. **PAROHIA REFORMATĂ BOROȘNEU MARE** cu sediul în sat. Boroșneu Mare, nr. 389, Cod fiscal 12519452, reprezentat prin Németh Zoltán János, în calitate de reprezentant legal;
16. **SC OLKE SRL** cu sediul în com. Boroșneu Mare, satul Leț, nr. 86, Cod fiscal 17219588, reprezentat prin Dénes Edit, în calitate de administrator;
17. **ASOCIAȚIA LEZA** cu sediul în com. Boroșneu Mare, satul Leț, nr. 83 Cod fiscal _____, reprezentat prin Botos Katalin, în calitate de secretară;
18. **SC PRODUCȚIE ȘI COMERȚ MARK SRL** cu sediul în sat. Brateș, nr. 31/D, Cod fiscal 2969670, reprezentat prin Márk Ibolya, în calitate de asociat;
19. **COMPOSESORATUL COMUNEI BRATEȘ** cu sediul în sat. Brateș, nr. 13, Cod fiscal 13675506, reprezentat prin Táncczos Szabolcs, în calitate de membru fondator;
20. **ASOCIAȚIA FANFARA REFORMATĂ FERENC ERNŐ BRATEȘ** cu sediul în sat. Brateș, nr. 214 Cod fiscal _____, reprezentat prin Kerestély Csaba, în calitate de membru fondator;
21. **ASOCIAȚIA CRESCĂTORULUI DE BOVINE BRATEȘ** cu sediul în sat. Brateș, nr. 240 Cod fiscal 13308143, reprezentat prin Gazda Iosif, în calitate de președinte;
22. **FUNDAȚIA CONSORTIUL JUDEȚEAN PENTRU DEZVOLTARE ECONOMICO-SOCIALE** cu sediul în sat. Chichiș, str. Mare, nr. 103, Cod fiscal 11904883, reprezentat prin Stoica Ludovic, în calitate de director;
23. **SC INTACT SRL** cu sediul în sat. Chichiș, nr. 58/A Cod fiscal 10604578, reprezentat prin Kis Eugen-Gheorghe, în calitate de administrator;
24. **SC AGROFOOD MANAGEMENT SRL** cu sediul în Sfântu Gheorghe, str. Presei, nr. 4, birou nr. 44, Cod fiscal 29993344, reprezentat prin Szilágyi-Nagy Imola-Tünde, în calitate de asociat unic;
25. **PAROHIA REFORMATĂ ILIENI** cu sediul în sat. Ilienii, nr. 403 Cod fiscal 5857582, reprezentat prin Gáspár-Babos Etele-Tamás, în calitate de reprezentant legal;
26. **BOGA-KISS ERIKA PERSOANĂ FIZICĂ AUTORIZATĂ** cu sediul în Sfântu Gheorghe, str. Grigore Bălan, nr. 32, bl. 66, sc. B, ap. 1, Cod fiscal 19412967, reprezentat prin Boga-Kiss Erika, în calitate de asociat unic;

27. **SC ILGENDOR FER SRL** cu sediul în sat. Ilieni, nr. 205, Cod fiscal 30389148, reprezentat prin Bakó Erika-Mária, în calitate de asociat unic;
28. **PAROHIA REFORMATĂ PĂDURENI** cu sediul în com. Moacșa, sat. Pădureni, nr. 33, Cod fiscal 11595753, reprezentat prin Babos-Barabás Berta-Erika, în calitate de reprezentant legal;
29. **SC GOLDIM SRL** cu sediul în sat. Moacșa, nr. 360, Cod fiscal 14660597, reprezentat prin Rancz Lajos, în calitate de asociat unic;
30. **ASOCIAȚIA CULTURALĂ BIKMAKK** cu sediul în com. Ozun, sat. Bicfalău, nr. 57, Cod fiscal _____, reprezentat prin Kerezsi János, în calitate de președinte;
31. **SC MAGAZIN MIXT SALAMON COM SRL** cu sediul în sat. Ozun, nr. 384, Cod fiscal 10304643, reprezentat prin Salamon Csaba-Endre, în calitate de asociat unic;
32. **RÁDULY LENKE ÎNTREPRINDERE INDIVIDUALĂ** cu sediul în com. Ozun, sat. Bicfalău, nr. 106, Cod fiscal 26607570, reprezentat prin Ráduly Lenke, în calitate de asociat unic;
33. **FUNDAȚIA TATRANGI SÁNDOR** cu sediul în sat. Ozun, str. Gábor Áron, nr. 79, Cod fiscal 15756470, reprezentat prin Szabo Margit, în calitate de președinte;
34. **SC MOD-K.E.S. SRL** cu sediul în com. Reci, sat. Aninoasa, nr. 78, Cod fiscal 11084414, reprezentat prin Módi Koréh Sándor, în calitate de asociat unic;
35. **ASOCIAȚIA FANFARA KOVÁCS ANDRÁS** cu sediul în sat. Reci, nr. 47, Cod fiscal 9327937, reprezentat prin Maksai József, în calitate de membru fondator;
36. **ASOCIAȚIA DE TINERET SPORT SI CULTURĂ DIN RECI** cu sediul în sat. Reci, nr. 490, Cod fiscal _____, reprezentat prin Lovász Edit, în calitate de secretară;
37. **PAROHIA ROMANO-CATOLICĂ ZAGON** cu sediul în sat. Zagon, nr. 134, Cod fiscal 11810606, reprezentat prin Balázs Emeric, în calitate de reprezentant legal;
38. **SC INTERTRANS SRL** cu sediul în com. Zagon, sat. Păpăuți, nr. 488 Cod fiscal 18800570, reprezentat prin Benedek Csaba-Árpád, în calitate de administrator;
39. **SC TERACOM SRL** cu sediul în sat. Întorsura Buzăului, str. Zorilor, nr. 6, Cod fiscal 2970810, reprezentat prin Terzea Elena, în calitate de asociat;
40. **ASOCIAȚIA CRESCĂTORILOR DE BOVINE ȘI PRODUCĂTORILOR DE LAPTE SITA BUZĂULUI** cu sediul în sat. Sita Buzăului, nr. 222, Cod fiscal 14433659, reprezentat prin Stoica Nicolae, în calitate de membru fondator;
41. **KATINKA PRODUCȚIE COMERȚ SERVICII SRL** cu sediul în sat. Comandău, nr. 50, et. 1, ap. 4, Cod fiscal 9166245, reprezentat prin Kocsis Irén, în calitate de administrator;
42. **ÎNTREPRINDERE FAMILIARĂ OLARU GHEORGHE IOAN** cu sediul în com. Sita Buzăului, sat. Crasna, nr. 1207, Cod fiscal 18497272, reprezentat prin Olaru Ghiorghită, în calitate de membru întreprindere familială;
43. **ASOCIAȚIA "GREEN ENERGY"** cu sediul în Sfântu Gheorghe, str. Presei, nr. 4, birou 6/B, Cod fiscal _____, reprezentat prin Vajda Lajos, în calitate de președinte;
44. **ASOCIAȚIA „KO-FA”** cu sediul în Sfântu Gheorghe, str. Presei, nr. 4, biroul 19/C, Cod fiscal _____, reprezentat prin Kató Béla, în calitate de președinte;

Anexa nr. 2 la Actul constitutiv

al ASOCIAȚIEI „GAL PROGRESSIO” Privind Componenta nominală a celor dintâi organe de conducere, de administrare și de control ale Asociației

1. **JUDEȚUL COVASNA**, prin Consiliul Județean Covasna, cu sediul în Sfântu Gheorghe, județul Covasna, Piața Libertății nr. 4, cod fiscal 4201988, reprezentat prin Tamás Sándor, în calitate de președinte, legal împuternicit în acest scop prin Hotărârea Consiliului Județean Covasna nr. _____/2012;
2. **COMUNA BOROȘNEU MARE** cu sediul în comuna Boroșneu Mare, str. _____ nr. _____, Cod fiscal _____, reprezentat prin Lórinz Kálmán, în calitate de primar, legal împuternicit în acest scop prin Hotărârea Consiliului Local al comunei Boroșneu Mare nr. _____/2012;
3. **COMUNA BRATEȘ** cu sediul în comuna Brateș, str. _____ nr. _____, Cod fiscal _____, reprezentat prin Kerestély Csaba, în calitate de primar, legal împuternicit în acest scop prin Hotărârea Consiliului Local al comunei Brateș nr. _____/2012;
4. **COMUNA CHICHIȘ** cu sediul în comuna Chichiș, str. _____ nr. _____, Cod fiscal _____, reprezentat prin Sánta Gyula, în calitate de primar, legal împuternicit în acest scop prin Hotărârea Consiliului Local al comunei Chichiș nr. _____/2012;
5. **COMUNA ILIENI** cu sediul în comuna Ilieni, str. _____ nr. _____, Cod fiscal _____, reprezentat prin Fodor Imre în calitate de primar, legal împuternicit în acest scop prin Hotărârea Consiliului Local al comunei Ilieni nr. _____/2012;
6. **COMUNA MOACȘA** cu sediul în comuna Moacșa, str. _____ nr. _____, Cod fiscal _____, reprezentat prin Bács Benke László, în calitate de primar, legal împuternicit în acest scop prin Hotărârea Consiliului Local al comunei Moacșa nr. _____/2012;
7. **COMUNA OZUN** cu sediul în comuna Ozun, str. _____ nr. _____, Cod fiscal _____, reprezentat prin Ráduly István, în calitate de primar, legal împuternicit în acest scop prin Hotărârea Consiliului Local al comunei Ozun nr. _____/2012;
8. **COMUNA RECI** cu sediul în comuna Reci, str. _____ nr. _____, Cod fiscal _____, reprezentat prin Dálnoki Lajos, în calitate de primar, legal împuternicit în acest scop prin Hotărârea Consiliului Local al comunei Reci nr. _____/2012;
9. **COMUNA ZAGON** cu sediul în comuna Zagon, str. _____ nr. _____, Cod fiscal _____, reprezentat prin Kis Iosif, în calitate de primar, legal împuternicit în acest scop prin Hotărârea Consiliului Local al comunei Zagon nr. _____/2012;
10. **COMUNA BARCANI** cu sediul în comuna Barcani, str. _____ nr. _____, Cod fiscal _____, reprezentat prin _____, în calitate de primar, legal împuternicit în acest scop prin Hotărârea Consiliului Local al comunei Barcani nr. _____/2012;
11. **COMUNA COMANDĂU** cu sediul în comuna Comandău, str. _____ nr. _____, Cod fiscal _____, reprezentat prin Kocsis Béla, în calitate de primar, legal împuternicit în acest scop prin Hotărârea Consiliului Local al comunei Comandău nr. _____/2012;
12. **COMUNA SITA BUZĂULUI** cu sediul în comuna Sita Buzăului, str. _____ nr. _____, Cod fiscal _____, reprezentat prin _____, în calitate de primar, legal împuternicit în acest scop prin Hotărârea Consiliului Local al comunei Sita Buzăului nr. _____/2012;
13. **COMUNA DALNIC** cu sediul în comuna Dalnic str. _____ nr. _____, Cod fiscal _____, reprezentat prin _____, în calitate de primar, legal împuternicit în acest scop prin Hotărârea Consiliului Local al comunei Dalnic nr. _____/2012;
14. **SC KEMEN IMPEX SRL** cu sediul în _____, str. _____, nr. _____ Cod fiscal _____, reprezentat prin Kelemen Géza, în calitate de _____;
15. **PAROHIA REFORMATĂ BOROȘNEU MARE** cu sediul în _____, str. _____, nr. _____ Cod fiscal _____, reprezentat prin Németh Zoltán János, în calitate de _____;
16. **SC OLKE SRL** cu sediul în _____, str. _____, nr. _____ Cod fiscal _____, reprezentat prin Dénes Edit, în calitate de _____;
17. **ASOCIAȚIA LEZA** cu sediul în _____, str. _____, nr. _____ Cod fiscal _____, reprezentat prin Botos Katalin, în calitate de _____;
18. **SC PRODUCȚIE ȘI COMERȚ MARK SRL** cu sediul în _____, str. _____, nr. _____ Cod fiscal _____, reprezentat prin Márk Ibolya, în calitate de _____;
19. **COMPOSESORATUL COMUNEI BRATEȘ** cu sediul în _____, str. _____, nr. _____ Cod fiscal _____, reprezentat prin Tánzos Szabolcs, în calitate de _____;
20. **SC GAFKA-COMERT SRL** cu sediul în _____, str. _____, nr. _____ Cod fiscal _____, reprezentat prin Nagy Gabriella, în calitate de _____;
21. **ASOCIAȚIA FANFARA REFORMATĂ FERENC ERNŐ BRATEȘ** cu sediul în _____, str. _____, nr. _____ Cod fiscal _____, reprezentat prin Kerestély Csaba, în calitate de _____;
22. **ASOCIAȚIA CRESCĂTORULUI DE BOVINE BRATEȘ-GRUP DE PRODUCĂTOR** cu sediul în _____, str. _____, nr. _____ Cod fiscal _____, reprezentat prin Gazda Iosif, în calitate de _____;
23. **FUNDAȚIA COSORTIU JUDEȚEAN PENTRU DEZVOLTARE ECONOMICO-SOCIALĂ** cu sediul în _____, str. _____, nr. _____ Cod fiscal _____, reprezentat prin Stoica Ludovic, în calitate de _____;
24. **SC INTACT SRL** cu sediul în _____, str. _____, nr. _____ Cod fiscal _____, reprezentat prin Kis Eugen-Gheorghe, în calitate de _____;
25. **SC AGROFOOD MANAGEMENT SRL** cu sediul în _____, str. _____, nr. _____ Cod fiscal _____, reprezentat prin Szilágyi-Nagy Imola-Tünde, în calitate de _____;
26. **PAROHIA REFORMATĂ ILIENI** cu sediul în _____, str. _____, nr. _____ Cod fiscal _____, reprezentat prin Gáspár-Babos Etele-Tamás, în calitate de _____;

27. **BOGA-KISS ERIKA PERSOANĂ FIZICĂ AUTORIZATĂ** cu sediul în _____, str. _____, nr. _____ Cod fiscal _____, reprezentat prin Boga-Kiss Erika, în calitate de _____;
28. **PAROHIA REFORMATĂ PĂDURENI** cu sediul în _____, str. _____, nr. _____ Cod fiscal _____, reprezentat prin Babos-Barabás Berta-Erika, în calitate de _____;
29. **SC GOLDIM SRL** cu sediul în _____, str. _____, nr. _____ Cod fiscal _____, reprezentat prin Rancz Lajos, în calitate de _____;
30. **ASOCIAȚIA CULTURALĂ BIKMAKK** cu sediul în _____, str. _____, nr. _____ Cod fiscal _____, reprezentat prin Kerezsi János, în calitate de _____;
31. **SC MAGAZIN MIXT SALAMON COM SRL** cu sediul în _____, str. _____, nr. _____ Cod fiscal _____, reprezentat prin Salamon Csaba-Endre, în calitate de _____;
32. **RÁDULY LENKE ÎNTREPRINDERE INDIVIDUALĂ** cu sediul în _____, str. _____, nr. _____ Cod fiscal _____, reprezentat prin Ráduly Lenke, în calitate de _____;
33. **FUNDAȚIA TATRANGI SÁNDOR** cu sediul în _____, str. _____, nr. _____ Cod fiscal _____, reprezentat prin Szabo Margit, în calitate de _____;
34. **SC MOD-K.E.S. SRL** cu sediul în _____, str. _____, nr. _____ Cod fiscal _____, reprezentat prin Módi Koréh Sándor, în calitate de _____;
35. **ASOCIAȚIA FANFARA KOVÁCS ANDRÁS** cu sediul în _____, str. _____, nr. _____ Cod fiscal _____, reprezentat prin Maksai József, în calitate de _____;
36. **ASOCIAȚIA DE TINERET SPORT SI CULTURĂ DIN RECI** cu sediul în _____, str. _____, nr. _____ Cod fiscal _____, reprezentat prin Lovász Edit, în calitate de _____;
37. **PAROHIA ROMANO-CATOLICĂ ZAGON** cu sediul în _____, str. _____, nr. _____ Cod fiscal _____, reprezentat prin Balázs Emeric, în calitate de _____;
38. **SC INTERTRANS SRL** cu sediul în _____, str. _____, nr. _____ Cod fiscal _____, reprezentat prin Benedek Csaba-Árpád, în calitate de _____;
39. **SC TERACOM SRL** cu sediul în _____, str. _____, nr. _____ Cod fiscal _____, reprezentat prin Terzea Elena, în calitate de _____;
40. **KATINKA PRODUCȚIE COMERȚ SERVICII SRL** cu sediul în _____, str. _____, nr. _____ Cod fiscal _____, reprezentat prin Kocsis Irén, în calitate de _____;
41. **ÎNTREPRINDERE FAMILIARĂ OLARU GHEORGHE IOAN** cu sediul în _____, str. _____, nr. _____ Cod fiscal _____, reprezentat prin Olaru Ghiorghită, în calitate de _____;
42. **BARTOK EDE OTTO ÎNTREPRINDERE INDIVIDUALĂ** cu sediul în _____, str. _____, nr. _____ Cod fiscal _____, reprezentat prin Bartók Ede Ottó, în calitate de _____;
43. **ASOCIAȚIA "GREEN ENERGY"** cu sediul în _____, str. _____, nr. _____ Cod fiscal _____, reprezentat prin Vajda Lajos, în calitate de _____;
44. **ASOCIAȚIA „KO-FA”** cu sediul în _____, str. _____, nr. _____ Cod fiscal _____, reprezentat prin Kató Béla, în calitate de _____;

**Anexa nr. 2 la Statutul
ASOCIAȚIEI "GAL PROGRESSIO" privind semnăturile membrilor Asociației**

Nr. crt.	Denumire	Reprezentant	Semnătura
1	JUDEȚUL COVASNA	Tamás Sándor	
2	COMUNA BOROȘNEU MARE	Lőrincz Kálmán	
3	COMUNA BRATEȘ	Kerestély Csaba	
4	COMUNA CHICHIȘ	Sánta Gyula	
5	COMUNA ILIENI	Fodor Imre	
6	COMUNA MOACȘA	Bács Benke László	
7	COMUNA OZUN	Ráduly István	
8	COMUNA RECI	Dálnoki Lajos	
9	COMUNA ZAGON	Kis Iosif	
10	COMUNA BARCANI		
11	COMUNA COMANDĂU	Kocsis Béla	
12	COMUNA SITA BUZĂULUI		
13	COMUNA DALNIC		
14	SC KEMEN IMPEX SRL	Kelemen Géza	
15	PAROHIA REFORMATĂ BOROȘNEU MARE	Németh Zoltán János	
16	SC OLKE SRL	Dénes Edit	
17	ASOCIAȚIA LEZA	Botos Katalin	
18	SC PRODUCȚIE ȘI COMERȚ MARK SRL	Márk Ibolya	
19	COMPOSESORATUL COMUNEI BRATEȘ	Tánczos Szabolcs	
20	SC GAFKA-COMERT SRL	Nagy Gabriella	
21	ASOCIAȚIA FANFARA REFORMATĂ FERENC ERNŐ BRATEȘ	Kerestély Csaba	
22	ASOCIAȚIA CRESCĂTORULUI DE BOVINE BRATEȘ-GRUP DE PRODUCĂTOR	Gazda Iosif	
23	FUNDAȚIA CONSORTIU JUDEȚEAN PENTRU DEZVOLTARE ECONOMICO-SOCIALĂ	Stoica Ludovic	
24	SC INTACT SRL	Kis Eugen-Gheorghe	
25	SC AGROFOOD MANAGEMENT SRL	Szilágyi-Nagy Imola-Tünde	
26	PAROHIA REFORMATĂ ILIENI	Gáspár-Babos Etele-Tamás	
27	BOGA KISS ERIKA PERSOANĂ FIZICĂ AUTORIZATĂ	Boga Kiss Erika	
28	PAROHIA REFORMATĂ PĂDURENI	Babos-Barabás Berta-Erika	
29	SC GOLDIM SRL	Rancz Lajos	
30	ASOCIAȚIA CULTURALĂ BIKMAKK	Kerezsi János	
31	SC MAGAZIN MIXT SALAMON COM SRL	Salamon Csaba-Endre	
32	RÁDULY LENKE ÎNTREPRINDERE INDIVIDUALĂ	Ráduly Lenke	
33	FUNDAȚIA TATRANGI SÁNDOR	Szabo Margit	
34	SC MOD-K.E.S. SRL	Módi Koréh Sándor	
35	ASOCIAȚIA FANFARA KOVÁCS ANDRÁS	Maksai József	
36	ASOCIAȚIA DE TINERET SPORT SI CULTURĂ DIN RECI	Lovász Edit	
37	PAROHIA ROMANO-CATOLICĂ ZAGON	Balázs Emeric	
38	SC INTERTRANS SRL	Benedek Csaba-Árpád	
39	SC TERACOM SRL	Terzea Elena	
40	KATINKA PRODUCȚIE COMERȚ SERVICII SRL	Kocsis Irén	
41	ÎNTREPRINDERE FAMILIARĂ OLARU GHEORGHE IOAN	Olaru Ghiorghită	
42	BARTOK EDE OTTO ÎNTREPRINDERE INDIVIDUALĂ	Bartók Ede Ottó	
43	ASOCIAȚIA "GREEN ENERGY"	Vajda Lajos	
44	ASOCIAȚIA „KO-FA”	Kató Béla	

Nr. crt.	Denumire	Reprezentant	Semnătura
1	JUDEȚUL COVASNA	Tamás Sándor	
2	COMUNA BOROȘNEU MARE	Lőrincz Kálmán	
3	COMUNA BRATEȘ	Kerestély Csaba	
4	COMUNA CHICHIȘ	Sánta Gyula	
5	COMUNA ILIENI	Fodor Imre	
6	COMUNA MOACȘA	Bács Benke László	
7	COMUNA OZUN	Ráduly István	
8	COMUNA RECI	Dálnoki Lajos	
9	COMUNA ZAGON	Kis Iosif	
10	COMUNA BARCANI		
11	COMUNA COMANDĂU	Kocsis Béla	
12	COMUNA SITA BUZĂULUI		
13	COMUNA DALNIC		
14	SC KEMEN IMPEX SRL	Kelemen Géza	
15	PAROHIA REFORMATĂ BOROȘNEU MARE	Németh Zoltán János	
16	SC OLKE SRL	Dénes Edit	
17	ASOCIAȚIA LEZA	Botos Katalin	
18	SC PRODUCȚIE ȘI COMERȚ MARK SRL	Márk Ibolya	
19	COMPOSESORATUL COMUNEI BRATEȘ	Tánczos Szabolcs	
20	SC GAFKA-COMERT SRL	Nagy Gabriella	
21	ASOCIAȚIA FANFARA REFORMATĂ FERENC ERNŐ BRATEȘ	Kerestély Csaba	
22	ASOCIAȚIA CRESCĂTORULUI DE BOVINE BRATEȘ-GRUP DE PRODUCĂTOR	Gazda Iosif	
23	FUNDAȚIA CONSORTIU JUDEȚEAN PENTRU DEZVOLTARE ECONOMICO-SOCIALĂ	Stoica Ludovic	
24	SC INTACT SRL	Kis Eugen-Gheorghe	
25	SC AGROFOOD MANAGEMENT SRL	Szilágyi-Nagy Imola-Tünde	
26	PAROHIA REFORMATĂ ILIENI	Gáspár-Babos Etele-Tamás	
27	BOGA KISS ERIKA PERSOANĂ FIZICĂ AUTORIZATĂ	Boga Kiss Erika	
28	PAROHIA REFORMATĂ PĂDURENI	Babos-Barabás Berta-Erika	
29	SC GOLDIM SRL	Rancz Lajos	
30	ASOCIAȚIA CULTURALĂ BIKMAKK	Kerezi János	
31	SC MAGAZIN MIXT SALAMON COM SRL	Salamon Csaba-Endre	
32	RÁDULY LENKE ÎNTREPRINDERE INDIVIDUALĂ	Ráduly Lenke	
33	FUNDAȚIA TATRANGI SÁNDOR	Szabo Margit	
34	SC MOD-K.E.S. SRL	Módi Koréh Sándor	
35	ASOCIAȚIA FANFARA KOVÁCS ANDRÁS	Maksai József	
36	ASOCIAȚIA DE TINERET SPORT SI CULTURĂ DIN RECI	Lovász Edit	
37	PAROHIA ROMANO-CATOLICĂ ZAGON	Balázs Emeric	
38	SC INTERTRANS SRL	Benedek Csaba-Árpád	
39	SC TERACOM SRL	Terzea Elena	
40	KATINKA PRODUCȚIE COMERȚ SERVICII SRL	Kocsis Irén	
41	ÎNȚEPRINDERE FAMILIARĂ OLARU GHEORGHE IOAN	Olaru Ghiorgھیță	
42	BARTOK EDE OTTO ÎNȚEPRINDERE INDIVIDUALĂ	Bartók Ede Ottó	
43	ASOCIAȚIA "GREEN ENERGY"	Vajda Lajos	
44	ASOCIAȚIA „KO-FA”	Kató Béla	

HOTĂRĂREA Nr. 188/2012
pentru aprobarea modificării Actului constitutiv și a
Statutului Asociației de Dezvoltare Economică a
Teritoriului Județului Covasna (ADETCOV)

Consiliul Județean Covasna, întrunit în ședința ordinară din data de 17 decembrie 2012; analizând Expunerea de motive a Președintelui Consiliului Județean Covasna pentru aprobarea modificării Actului constitutiv și a Statutului Asociației de Dezvoltare Economică a Teritoriului Județului Covasna (ADETCOV); având în vedere: Raportul Direcției Juridice și Administrație Publică; Rapoartele de avizare ale comisiilor de specialitate ale Consiliului Județean Covasna întocmite în acest sens; art. 33 din O.G. nr. 26/2000 cu privire la asociații și fundații, cu modificările și completările ulterioare; art. 11, 12 și 13 din Legea administrației publice locale nr. 215/2001, republicată, cu modificările și completările ulterioare; art. 4 alin. (2) din Hotărârea Consiliului Județean Covasna nr. 44/2007 privind asocierea județului Covasna cu alte unități administrativ-teritoriale, în vederea înființării Asociației de Dezvoltare Economică a Teritoriului Județului Covasna (ADETCOV); procesul verbal al Consiliului de administrație al Asociației de Dezvoltare Economică a Teritoriului Județului Covasna nr. 19/31.10.2012; în conformitate cu prevederile Legii nr. 52/2003 privind transparența decizională în administrația publică, secțiunea 1, art. 6 alin. 1-7; în baza art. 91 alin. (1) lit.

„f”, în temeiul art. 97 alin. (1) din Legea administrației publice locale nr. 215/2001, republicată, cu modificările și completările ulterioare

HOTĂRĂȘTE:

Art.1. Se aprobă modificarea Actului constitutiv al Asociației de Dezvoltare Economică a Teritoriului Județului Covasna, conform proiectului Actului adițional nr. 1 la Actul constitutiv al Asociației de Dezvoltare Economică a Teritoriului Județului Covasna, prevăzut în anexa nr. 1 la prezenta hotărâre.

Art.2. Se aprobă modificarea Statutului Asociației de Dezvoltare Economică a Teritoriului Județului Covasna, conform proiectului Actului adițional nr. 1 la Statutul Asociației de Dezvoltare Economică a Teritoriului Județului Covasna, prevăzut în anexa nr. 2 la prezenta hotărâre.

Art.3. Anexele nr. 1 și 2 fac parte integrantă din prezenta hotărâre.

Art.4. Cu aducerea la îndeplinire a prezentei hotărâri se însărcinează Președintele Consiliului Județean Covasna.

Sf. Gheorghe, la 17 decembrie 2012

TAMÁS Sándor
Președinte

Contrasemnează,
VARGA Zoltán
Secretar al județului Covasna

ACT ADIȚIONAL nr. 1

la Actul constitutiv al Asociației de Dezvoltare Economică a Teritoriului Județului Covasna (ADETCOV)

Consiliul de Administrație al Asociației de Dezvoltare Economică a Teritoriului Județului Covasna (ADETCOV), în conformitate cu procesul verbal al Consiliului de administrație al Asociației de Dezvoltare Economică a Teritoriului Județului Covasna nr. 19/31.10.2012; luând în considerare:

- Hotărârea Consiliului Județean Covasna nr. ___/2012;
- Hotărârea Consiliul Local al Municipiului Sfântu Gheorghe nr. ___/2012;
- Hotărârea Consiliul Local al orașului Covasna nr. ___/2012;
- Hotărârea Consiliul Local al comunei Aita Mare nr. ___/2012;
- Hotărârea Consiliul Local al comunei Arcuș nr. ___/2012;
- Hotărârea Consiliul Local al comunei Bățani nr. ___/2012;
- Hotărârea Consiliul Local al comunei Belin nr. ___/2012;
- Hotărârea Consiliul Local al comunei Bixad nr. ___/2012;
- Hotărârea Consiliul Local al comunei Boroșneu Mare nr. ___/2012,
- Hotărârea Consiliul Local al comunei Brateș nr. ___/2012;
- Hotărârea Consiliul Local al comunei Brăduț nr. ___/2012;
- Hotărârea Consiliul Local al comunei Brețcu nr. ___/2012;
- Hotărârea Consiliul Local al comunei Catalina nr. ___/2012;
- Hotărârea Consiliul Local al comunei Chichiș nr. ___/2012;
- Hotărârea Consiliul Local al comunei Comandău nr. ___/2012;
- Hotărârea Consiliul Local al comunei Dalnic nr. ___/2012;
- Hotărârea Consiliul Local al comunei Dobârlău nr. ___/2012;
- Hotărârea Consiliul Local al comunei Estelnic nr. ___/2012;
- Hotărârea Consiliul Local al comunei Ghelintă nr. ___/2012;
- Hotărârea Consiliul Local al comunei Ghidfalău nr. ___/2012;
- Hotărârea Consiliul Local al comunei Hăghig nr. ___/2012;
- Hotărârea Consiliul Local al comunei Ilieni nr. ___/2012;
- Hotărârea Consiliul Local al comunei Lemnia nr. ___/2012;
- Hotărârea Consiliul Local al comunei Malnaș nr. ___/2012;
- Hotărârea Consiliul Local al comunei Mereni nr. ___/2012;
- Hotărârea Consiliul Local al comunei Micfalău nr. ___/2012;
- Hotărârea Consiliul Local al comunei Moacșa nr. ___/2012;
- Hotărârea Consiliul Local al comunei Ozun nr. ___/2012;
- Hotărârea Consiliul Local al comunei Poian nr. ___/2012;
- Hotărârea Consiliul Local al comunei Reci nr. ___/2012;
- Hotărârea Consiliul Local al comunei Sânzieni nr. ___/2012;
- Hotărârea Consiliul Local al comunei Turia nr. ___/2012;
- Hotărârea Consiliul Local al comunei Valea Crișului nr. ___/2012;
- Hotărârea Consiliul Local al comunei Vâlcele nr. ___/2012;
- Hotărârea Consiliul Local al comunei Vârghiș nr. ___/2012;
- Hotărârea Consiliul Local al comunei Zagon nr. ___/2012;
- Hotărârea Consiliul Local al comunei Zăbala nr. ___/2012;

în baza art. 33 din O.G. nr. 26/2000 cu privire la asociații și fundații, cu modificările și completările ulterioare, formulează următorul

ACT ADIȚIONAL

Actul constitutiv al Asociației de Dezvoltare Economică a Teritoriului Județului Covasna (ADETCOV), se modifică și se completează după cum urmează:

1. La articolul 7 alineatul (1), după litera e) se introduce o nouă literă, litera f) cu următorul cuprins:
„f) derularea de activități cu caracter interetnic, intercultural și etnocultural”.
2. La articolul 7, alineatul (2), după litera m) se introduce o nouă literă, litera n) cu următorul cuprins:
„n) editarea și/sau tipărirea de cărți, broșuri, hărți, materiale informative, atât în format tipărit cât și în format electronic”.
3. La articolul 9, alineatul (1), litera b) va avea următorul cuprins:
„b) cotizația anuală este stabilită în RON, iar valoarea cotizației este de 1 RON/locuitor/an, conform datelor ultimului recensământ”.
4. La articolul 9, alineatul (1), după litera l) se introduce o nouă literă, litera m) cu următorul cuprins:
„m) resurse obținute de la bugetul de stat”.

Sfântu Gheorghe, _____ 2012.

Semnăturile membrilor Asociației:

ACT ADIȚIONAL nr. 1

la Statutul Asociației de Dezvoltare Economică a Teritoriului Județului Covasna (ADETCOV)

Consiliul de Administrație al Asociației de Dezvoltare Economică a Teritoriului Județului Covasna (ADETCOV), în conformitate cu procesul verbal al Consiliului de administrație al Asociației de Dezvoltare Economică a Teritoriului Județului Covasna nr. 19/31.10.2012; luând în considerare:

- Hotărârea Consiliului Județean Covasna nr. ___/2012;
- Hotărârea Consiliul Local al Municipiului Sfântu Gheorghe nr. ___/2012;
- Hotărârea Consiliul Local al orașului Covasna nr. ___/2012;
- Hotărârea Consiliul Local al comunei Aita Mare nr. ___/2012;
- Hotărârea Consiliul Local al comunei Arcuș nr. ___/2012;
- Hotărârea Consiliul Local al comunei Bățani nr. ___/2012;
- Hotărârea Consiliul Local al comunei Belin nr. ___/2012;
- Hotărârea Consiliul Local al comunei Bixad nr. ___/2012;
- Hotărârea Consiliul Local al comunei Boroșneu Mare nr. ___/2012,
- Hotărârea Consiliul Local al comunei Brateș nr. ___/2012;
- Hotărârea Consiliul Local al comunei Brăduț nr. ___/2012;
- Hotărârea Consiliul Local al comunei Brețcu nr. ___/2012;
- Hotărârea Consiliul Local al comunei Catalina nr. ___/2012;
- Hotărârea Consiliul Local al comunei Chichiș nr. ___/2012;
- Hotărârea Consiliul Local al comunei Comandău nr. ___/2012;
- Hotărârea Consiliul Local al comunei Dalnic nr. ___/2012;
- Hotărârea Consiliul Local al comunei Dobârlău nr. ___/2012;
- Hotărârea Consiliul Local al comunei Estelnic nr. ___/2012;
- Hotărârea Consiliul Local al comunei Ghelintă nr. ___/2012;

- Hotărârea Consiliul Local al comunei Ghidfalău nr. ___/2012;
- Hotărârea Consiliul Local al comunei Hăghig nr. ___/2012;
- Hotărârea Consiliul Local al comunei Ilieni nr. ___/2012;
- Hotărârea Consiliul Local al comunei Lemnia nr. ___/2012;
- Hotărârea Consiliul Local al comunei Malnaș nr. ___/2012;
- Hotărârea Consiliul Local al comunei Mereni nr. ___/2012;
- Hotărârea Consiliul Local al comunei Micfalău nr. ___/2012;
- Hotărârea Consiliul Local al comunei Moacșa nr. ___/2012;
- Hotărârea Consiliul Local al comunei Ozun nr. ___/2012;
- Hotărârea Consiliul Local al comunei Poian nr. ___/2012;
- Hotărârea Consiliul Local al comunei Reci nr. ___/2012;
- Hotărârea Consiliul Local al comunei Sânzieni nr. ___/2012;
- Hotărârea Consiliul Local al comunei Turia nr. ___/2012;
- Hotărârea Consiliul Local al comunei Valea Crișului nr. ___/2012;
- Hotărârea Consiliul Local al comunei Vâlcele nr. ___/2012;
- Hotărârea Consiliul Local al comunei Vârghiș nr. ___/2012;
- Hotărârea Consiliul Local al comunei Zagon nr. ___/2012;
- Hotărârea Consiliul Local al comunei Zăbala nr. ___/2012;

în baza art. 33 din O.G. nr. 26/2000 cu privire la asociații și fundații, cu modificările și completările ulterioare, formulează următorul

ACT ADIȚIONAL

Actul constitutiv al Asociației de Dezvoltare Economică a Teritoriului Județului Covasna (ADETCOV), se modifică și se completează după cum urmează:

1. La articolul 7 alineatul (1), după litera e) se introduce o nouă literă, litera f) cu următorul cuprins:
„f) derularea de activități cu caracter interetnic, intercultural și etnocultural”.
2. La articolul 7, alineatul (2), după litera m) se introduce o nouă literă, litera n) cu următorul cuprins:
„n) editarea și/sau tipărirea de cărți, broșuri, hărți, materiale informative, atât în format tipărit cât și în format electronic”.
3. La articolul 9, alineatul (1), litera b) va avea următorul cuprins:
„b) cotizația anuală este stabilită în RON, iar valoarea cotizației este de 1 RON/locuitor/an, conform datelor ultimului recensământ”.
4. La articolul 9, alineatul (1), după litera l) se introduce o nouă literă, litera m) cu următorul cuprins:
„m) resurse obținute de la bugetul de stat”.

Sfântu Gheorghe, _____ 2012.

Semnăturile membrilor Asociației:

HOTĂRÂREA Nr. 189/2012

privind desemnarea unei persoane pentru coordonarea activității Biroului de reprezentare al județului Covasna la Bruxelles, Belgia

Consiliul Județean Covasna, întrunit în ședința sa ordinară din data de 17 decembrie 2012, analizând Expunerea de motive a președintelui Consiliului Județean Covasna, dl. Tamás Sándor, privind desemnarea unei persoane pentru coordonarea activității Biroului de reprezentare al județului Covasna la Bruxelles, Belgia, văzând: Raportul de specialitate întocmit de Compartimentul relații externe, mass-media Rapoartele de avizare ale comisiilor de specialitate ale Consiliului Județean Covasna, rezultatul votului secret exprimat cu privire la desemnarea unei persoane care va coordona activitatea Biroului de reprezentare al județului Covasna la Bruxelles, Belgia, luând în considerare prevederile art. 1 alin. (3) din Hotărârea Consiliului Județean Covasna nr. 215/2008 privind înființarea Biroul de reprezentare al județului Covasna la Bruxelles, Belgia, cu modificările și completările ulterioare, în baza prevederilor art. 91 alin. (1) lit. „f” și în temeiul art. 97 din Legea administrației publice locale nr. 215/2001, republicată, cu modificările și completările ulterioare

HOTĂRĂȘTE:

Art.1. Se desemnează d-na TATÁR Márta Éva, pentru coordonarea activității Biroului de reprezentare al județului Covasna la Bruxelles, Belgia.

Art.2. Cu data prezentei se abrogă Hotărârea Consiliului Județean Covasna nr. 30/2010 privind desemnarea unei persoane pentru coordonarea activității Biroului de reprezentare al județului Covasna la Bruxelles, Belgia.

Art.3. Cu aducerea la îndeplinire a prezentei hotărâri se însărcinează persoana desemnată la art. 1.

Sf. Gheorghe, la 17 decembrie 2012

TAMÁS Sándor
Președinte

Contrasemnează,
VARGA Zoltán
Secretar al județului Covasna

HOTĂRÂREA Nr. 190/2012

privind stabilirea traseelor și a programului de transport public de persoane prin servicii regulate în trafic județean a cărui valabilitate începe cu data de 01.05.2013

Consiliul Județean Covasna, întrunit în ședința ordinară din data de 17 decembrie 2012, analizând Expunerea de motive a Vicepreședintelui Consiliului Județean Covasna, domnul Henning László-János, privind stabilirea traseelor și a programului de transport public de persoane prin servicii regulate în trafic județean a cărui valabilitate începe cu data de 01.05.2013, văzând Raportul de specialitate al Administratorului public, precum și rapoartele de avizare ale Comisiilor de specialitate din cadrul Consiliului Județean Covasna, având în vedere: art. 17 alin. (1) lit. „b” și art. 19 alin. (2) din Legea serviciilor de transport public local nr. 92/2007, cu modificările și completările ulterioare; Normele de aplicare a Legii serviciilor de transport public local nr. 92/2007 aprobate prin Ordinul ministrului internelor și reformei administrative nr. 353/2007, cu modificările și completările ulterioare, art. 3 din Ordinul comun al ministrului administrației și internelor și ministrului transporturilor și infrastructurii nr. 240/1614/2012 privind aprobarea criteriilor de evaluare, a punctajelor și a metodologiei de punctare privind criteriile de evaluare ale operatorului de transport, în vederea atribuirii traseelor pentru transportul rutier public de persoane prin servicii regulate în trafic județean, Calendarul privind atribuirea traseelor județene din Programul județean de transport a cărui valabilitate începe cu data de 01.05.2013, transmis prin adresa Ministerului Internelor și Reformei Administrative nr. 80592/MVF/21.08.2012, Calendarele privind primele două ședințe de atribuire a traseelor județene cuprinse în programele județene de transport, care vor fi valabile în perioada 01.05.2013-30.06.2019, transmise prin adresa Ministerului Internelor și Reformei Administrative nr. 82000/MVF/12.12.2012, în conformitate cu prevederile Legii nr. 52/2003 privind transparența decizională în administrația publică, secțiunea 1, art. 6 alin. 1-7; în baza art. 91 alin. (1) lit. „f” și în temeiul art. 97 din Legea administrației publice locale nr. 215/2001, republicată, cu modificările și completările ulterioare

HOTĂRĂȘTE:

Art.1. Se stabilesc traseele principale și secundare de transport public de persoane prin curse regulate în trafic județean, conform anexei nr. 1.

Art.2. (1) Se aprobă programul de transport public de persoane prin curse regulate în trafic județean, conform anexei nr. 2.

(2) Programul aprobat la alineatul (1) intră în vigoare începând cu data de 01.05.2013 și are o valabilitate de 74 luni.

Art.3. Anexele nr. 1 și 2 fac parte integrantă din prezenta hotărâre.

Art.4. Cu data de 01.05.2013 se abrogă Hotărârea Consiliului

Județean Covasna nr. 56/2008 privind stabilirea traseelor și programului de transport privind transportul de persoane prin curse regulate în trafic județean pentru perioada 2008-2011, cu modificările ulterioare.

Sf. Gheorghe, la 17 decembrie 2012

TAMÁS Sándor
Președinte

Contrasemnează,
VARGA Zoltán
Secretar al județului Covasna

Anexa nr. 1 la Hotărârea nr 190/2012

Trasee ce urmează a fi incluse în Programul de transport rutier persoane regulate în trafic județean începând din 2013

TRASEU

Nr. crt.	Plecare	Loc. intermed.	Sosire
01	Sf. Gheorghe		Arcuș
02	Sf. Gheorghe	Zoltan	Angheluș
03	Sf. Gheorghe	Ilieni	Dobolii de Jos
04	Sf. Gheorghe	Bodoc	Zălan
05	Sf. Gheorghe	Cernat	Tg. Secuiesc
06	Sf. Gheorghe	Moacșa	Dalnic
07	Sf. Gheorghe	Valea Crișului	Calnic
08	Sf. Gheorghe	Araci	Bățanii Mari
09	Sf. Gheorghe	Covasna-Zagon	Sf. Gheorghe
10	Sf. Gheorghe	Tg. Secuiesc	Brețcu
11	Zagon	Covasna	Sf. Gheorghe
12	Leț	Țufalău	Sf. Gheorghe
13	Valea Mare	Boroșneul Mare	Sf. Gheorghe
14	Zagon	Boroșneul Mare	Sf. Gheorghe
15	Filia Vashámor	Malnaș	Sf. Gheorghe
16	Bixad	Olteni	Sf. Gheorghe
17	Filia	Vâlcele	Sf. Gheorghe
18	Doboșeni	Vâlcele	Sf. Gheorghe
19	Înt. Buzăului	Ozun	Sf. Gheorghe
20	Dobârlău centru	Ozun	Sf. Gheorghe
21	Sântionlunca	Ozun	Sf. Gheorghe
22	Covasna	Brateș	Sf. Gheorghe
23	Băcel	Chichiș	Sf. Gheorghe
24	Aita Medie	Vâlcele	Sf. Gheorghe
25	Baraolt	Tălișoara	Vârghiș
26	Baraolt	Tălișoara	Filia Vashámor
27	Herculian	Bățanii Mici	Baraolt
28	Aita Seacă	Bățanii Mari	Baraolt
29	Belin	Căpeni	Baraolt
30	Cernatul de Sus	Cernat	Tg. Secuiesc
31	Hilib	Tinoasa	Tg. Secuiesc
32	Tg. Secuiesc	Tinoasa	Ojdula
33	Mereni	Poian	Tg. Secuiesc
34	Tg. Secuiesc	Sânzieni	Petriceni
35	Tg. Secuiesc	Sânzieni	Valea Seacă
36	Tg. Secuiesc	Catalina	Mărcușa
37	Ghelința	Catalina	Tg. Secuiesc
38	Harale	Ghelința	Tg. Secuiesc
39	Mărtănuș	Brețcu	Tg. Secuiesc
40	Tg. Secuiesc	Lunga	Lemnia de Sus
41	Tg. Secuiesc	Băile Balványos	Panorama Sf. Ana
42	Tg. Secuiesc	Turia	Alungeni
43	Turia		Tg. Secuiesc
44	Icafalău	Cernat	Tg. Secuiesc
45	Lemnia de Sus	Lemnia	Tg. Secuiesc
46	Covasna	Zăbala	Tg. Secuiesc
47	Covasna	Păpăuți	Zagon
48	Surcea	Zăbala	Covasna
49	Comandău		Covasna
50	Înt. Buzăului	Sita Buzăului	Crasna
51	Înt. Buzăului		Lădăuți
52	Barcani		Înt. Buzăului
53	Aita Medie	Aita Mare	Baraolt
54	Sf. Gheorghe	Aninoasa	Saciova
55	Bicfalău	Lisnău	Sf. Gheorghe
56	Ozun		Sf. Gheorghe
57	Iarăș	Hăghig	Sf. Gheorghe
58	Albiș	Cernat	Tg. Secuiesc
59	Telechia	Brateș	Covasna

PROGRAMUL DE TRANSPORT RUTIER PERSOANE PRIN CURSE REGULATE ÎN TRAFIC JUDEȚEAN PENTRU PERIOADA 2013-
M=microbuz de la 10 la 22 locuri, A=autobuz peste 22 locuri

Nr. rețea	Nr. grupa	Cod traseu	A	B	C	Km pe sens	Nr. curse planificate	Capacitate transport (locuri)*	Nr. vehicule necesare		Program circulație				Zilele de circulație
			Localitatea/autogara	Loc. intermed.	Localitatea/autogara				active	rezerve	Dus		Întors		
											Plecare	Sosire	Plecare	Sosire	
01	00	001	Sf. Gheorghe Interlogistics SA		Arcuș	8	12	minim 23 locuri	1	1	4:40	5:00	5:10	5:30	1,2,3,4,5 6
											5:00	5:20	5:20	5:40	1,2,3,4,5
											5:40	6:00	6:10	6:30	1,2,3,4,5
											7:00	7:20	7:30	7:50	1,2,3,4,5
											6:40	7:00	7:00	7:20	6,7
											10:00	10:20	10:30	10:50	1,2,3,4,5,6,7
											13:00	13:20	13:30	13:50	1,2,3,4,5
											15:00	15:20	15:40	16:00	1,2,3,4,5
											16:30	16:50	17:00	17:20	1,2,3,4,5
											16:00	16:20	16:30	16:50	6,7
											20:50	21:10	21:30	21:50	1,2,3,4,5
											23:00	23:20	23:40	0:00	1,2,3,4,5
02	00	002	Sf. Gheorghe Interlogistics SA	Zoltan	Angheluș	20	6	minim 23 locuri	1	1	4:40	5:15	5:20	5:55	1,2,3,4,5
											6:30	7:05	7:15	7:50	1,2,3,4,5
											12:40	13:15	13:30	14:05	1,2,3,4,5
											16:00	16:35	16:45	17:20	1,2,3,4,5
											20:30	21:05	21:30	22:05	1,2,3,4,5
											23:00	23:35	23:45	0:20	1,2,3,4,5
03	00	003	Sf. Gheorghe Interlogistics SA	Ilieni	Dobolii de Jos	15	10	minim 23 locuri	1	1	4:40	5:06	5:10	5:36	1,2,3,4,5
											5:40	6:06	6:10	6:36	1,2,3,4,5,6
											6:50	7:16	7:20	7:46	1,2,3,4,5
											7:30	7:56	8:00	8:26	6,7
											13:00	13:26	13:30	13:56	1,2,3,4,5,6,7
											15:00	15:26	15:40	16:06	1,2,3,4,5
											16:30	16:56	17:00	17:26	1,2,3,4,5
											18:00	18:26	18:30	18:56	6,7
											20:45	21:11	21:20	21:46	1,2,3,4,5
											23:00	23:26	23:40	0:06	1,2,3,4,5
04	00	004	Sf. Gheorghe Interlogistics SA	Bodoc	Zălan	16	2	minim 23 locuri	1	0	6:00	6:35	6:35	7:10	1,2,3,4,5
											16:10	16:45	16:50	17:25	1,2,3,4,5
05	00	005	Sf. Gheorghe Interlogistics SA	Cernat	Tg. Secuiesc RO-D Transport SRL	35	2	minim 23 locuri	1	1	5:00	5:45	7:00	7:45	1,2,3,4,5
											14:00	14:45	15:20	16:05	1,2,3,4,5
06	00	006	Sf. Gheorghe Interlogistics SA	Moacșa	Dalnic	21	2	minim 10 locuri	1	1	5:00	5:35	5:45	6:20	1,2,3,4,5
											15:45	16:20	16:30	17:05	1,2,3,4,5
07	00	007	Sf. Gheorghe Interlogistics SA	Valea Crișului	Calnic	17	11	minim 23 locuri	1	1	4:40	5:07	5:10	5:37	1,2,3,4,5
											5:45	6:12	6:10	6:37	1,2,3,4,5
											6:45	7:12	7:20	7:47	1,2,3,4,5,6,7
											10:00	10:27	10:30	10:57	1,2,3,4,5,6,7
											12:30	12:57	13:00	13:27	1,2,3,4,5
											15:00	15:27	15:40	16:07	1,2,3,4,5
											16:00	16:27	16:30	16:57	6,7
											16:30	16:57	17:00	17:27	1,2,3,4,5
											19:00	19:27	19:35	20:02	6,7
											20:30	20:57	21:30	21:57	1,2,3,4,5
											23:00	23:27	23:40	0:07	1,2,3,4,5
08	00	008	Sf. Gheorghe Interlogistics SA	Araci	Bățanii Mari	64	2	minim 23 locuri	2	1	6:55	9:25	13:00	15:30	1,2,3,4,5,6,7
											12:00	14:30	15:30	18:00	1,2,3,4,5,6,7
09	00	009	Sf. Gheorghe Interlogistics SA	Covasna-Zagon	Sf. Gheorghe	75	2	minim 23 locuri	1	1	11:00			13:36	1,2,3,4,5
											15:30			18:06	1,2,3,4,5,6,7

10	00	010	Sf. Gheorghe Interlogistics SA	Tg. Secuiesc	Brețcu	51	7	minim 10 locuri	1	1	4:30 7:00 8:00 10:00 12:00 15:00 16:00	5:40 8:10 9:10 11:10 13:10 14:30 16:10 17:10	5:45 8:30 9:30 11:15 14:30 16:15 17:20	6:55 9:40 10:40 12:25 15:40 17:25 18:30	1,2,3,4,5 1,2,3,4,5 6,7 1,2,3,4,5,6,7 1,2,3,4,5 1,2,3,4,5,6,7 1,2,3,4,5
11	00	011	Zagon	Covasna	Sf. Gheorghe Interlogistics SA	45	1	minim 23 locuri	1	1	5:40	7:01	19:00	20:21	1,2,3,4,5
12	00	012	Leț	Țufalău	Sf. Gheorghe Interlogistics SA	26	1	minim 10 locuri	1	1	5:30	6:20	17:00	17:50	1,2,3,4,5
13	00	013	Valea Mare	Boroșneul Mare	Sf. Gheorghe Interlogistics SA	27	3	minim 23 locuri	1	1	5:00 7:50 14:30	6:00 8:50 15:30	6:45 13:30 16:00	7:45 14:30 17:00	1,2,3,4,5 1,2,3,4,5 1,2,3,4,5
14	00	014	Zagon	Boroșneul Mare	Sf. Gheorghe Interlogistics SA	30	8	minim 23 locuri	2	1	5:30 6:00 6:30 8:30 13:16 16:20 13:00 17:00	6:16 6:46 7:16 9:16 14:02 17:06 13:46 17:46	7:30 7:20 15:30 12:30 17:30 19:00 15:30 19:00	8:16 8:06 16:16 13:16 18:16 19:46 16:16 19:46	1,2,3,4,5 6,7 1,2,3,4,5 1,2,3,4,5 1,2,3,4,5 1,2,3,4,5 6,7 6,7
15	00	015	Filia Hámor	Malnaș	Sf. Gheorghe Interlogistics SA	61	1	minim 23 locuri	1	1	6:20	8:15	16:00	18:15	1,2,3,4,5,6,7
16	00	016	Bixad	Olteni	Sf. Gheorghe Interlogistics SA	31	1	minim 23 locuri	1	1	5:30	6:16	15:30	16:16	1,2,3,4,5
17	00	017	Filia	Vâlcele	Sf. Gheorghe Interlogistics SA	65	2	minim 23 locuri	1	1	7:00 7:00	9:30 9:30	13:00 15:00	15:30 17:30	1,2,3,4,5 6
18	00	018	Doboșeni	Vâlcele	Sf. Gheorghe Interlogistics SA	66	1	minim 23 locuri	1	1	5:30	7:30	16:00	18:00	1,2,3,4,5
19	00	019	Înt. Buzăului	Ozun	Sf. Gheorghe Interlogistics SA	45	3	minim 10 locuri	1	1	6:30 9:30 14:30	7:55 10:55 15:55	8:00 13:00 16:00	9:25 14:25 17:25	1,2,3,4,5 1,2,3,4,5 1,2,3,4,5
20	00	020	Dobârlău centru	Ozun	Sf. Gheorghe Transbus SA	18	4	minim 10 locuri	1	0	6:00 8:00 12:00 14:30	6:25 8:25 12:25 14:55	7:30 11:30 14:00 16:15	7:55 11:55 14:25 16:40	1,2,3,4,5 1,2,3,4,5 1,2,3,4,5 1,2,3,4,5
21	00	021	Sântionlunca	Ozun	Sf. Gheorghe Transbus SA	16	9	minim 10 locuri	1	1	6:10 7:00 8:00 9:55 11:00 13:30 14:40 16:00 16:50	6:35 7:25 8:25 10:20 11:25 13:55 15:05 16:25 17:15	6:35 7:30 9:30 10:30 12:00 14:15 15:05 16:25 17:20	7:00 7:55 9:55 10:55 12:25 14:40 15:30 16:50 17:45	1,2,3,4,5 1,2,3,4,5 1,2,3,4,5 1,2,3,4,5 1,2,3,4,5 1,2,3,4,5 1,2,3,4,5 1,2,3,4,5 1,2,3,4,5
22	00	022	Covasna	Brateș	Sf. Gheorghe Multi Trans SA	31	6	minim 10 locuri	1	1	6:00 8:30 12:00 14:30 17:00 19:25	6:50 9:20 12:50 15:20 17:50 20:15	7:00 10:00 13:15 16:00 18:00 20:35	7:50 10:50 14:05 16:50 18:50 21:25	1,2,3,4,5 1,2,3,4,5,6,7 1,2,3,4,5,6,7 1,2,3,4,5 1,2,3,4,5,6,7 1,2,3,4,5
23	00	023	Băcel	Chichiș	Sf. Gheorghe Interlogistics SA	15	1	minim 10 locuri	1	0	7:00	7:30	16:00	16:30	1,2,3,4,5
24	00	024	Aita Medie	Vâlcele	Sf. Gheorghe Interlogistics SA	45	1	minim 10 locuri	1	0	6:30	7:20	14:30	15:20	1,2,3,4,5
25	00	025	Baraolt	Tălișoara	Vârghiș	8	2	minim 23 locuri	1	1	6:30 15:00	7:00 15:30	7:10 15:40	7:40 16:10	1,2,3,4,5 1,2,3,4,5

26	00	026	Baraolt	Tălișoara	Filia Vashámor	11	4	minim 23 locuri	1	1	6:20 9:20 12:00 15:00	7:00 10:00 12:40 15:40	7:10 10:10 12:50 15:50	7:50 10:50 13:30 16:30	1,2,3,4,5,6,7 1,2,3,4,5 1,2,3,4,5 1,2,3,4,5,6,7
27	00	027	Herculian	Bățanii Mici	Baraolt	12	1	minim 23 locuri	1	1	6:50	7:35	15:00	15:45	1,2,3,4,5
28	00	028	Aita Seacă	Bățanii Mari	Baraolt	15	1	minim 10 locuri	1	0	7:00	7:35	15:00	15:35	1,2,3,4,5
29	00	029	Belin	Căpeni	Baraolt	20	1	minim 23 locuri	1	0	7:00	7:50	15:00	15:50	1,2,3,4,5
30	00	030	Cernatul de Sus	Cernat	Tg. Secuiesc RO-D Transport SRL	15	5	minim 23 locuri	1	1	5:45 *6:55 8:05 14:45 15:55	6:15 7:25 8:35 15:15 16:25	6:20 7:30 14:10 15:20 16:30	6:50 8:00 14:40 15:50 17:00	1,2,3,4,5 1,2,3,4,5 1,2,3,4,5 1,2,3,4,5 1,2,3,4,5
31	00	031	Hilib	Tinoasa	Tg. Secuiesc RO-D Transport SRL	13	1	minim 23 locuri	1	1	5:45	6:15	15:20	15:50	1,2,3,4,5
32	00	032	Tg. Secuiesc RO-D Transport SRL	Tinoasa	Ojdula	16	5	minim 23 locuri	1	1	5:15 *6:35 7:30 14:10 15:20	5:35 6:55 7:50 14:30 15:40	5:45 7:00 8:00 14:35 15:45	6:05 7:20 8:20 14:55 16:05	1,2,3,4,5 1,2,3,4,5 1,2,3,4,5 1,2,3,4,5 1,2,3,4,5
33	00	033	Mereni	Poian	Tg. Secuiesc RO-D Transport SRL	22	6	minim 23 locuri	2	1	5:25 *6:45 8:10 10:30 12:55 15:05	6:20 7:40 9:05 11:25 13:50 16:00	7:10 15:20 9:30 12:00 14:10 17:00	8:05 16:15 10:25 12:55 15:05 17:55	1,2,3,4,5 1,2,3,4,5 1,2,3,4,5,6,7 1,2,3,4,5 1,2,3,4,5 1,2,3,4,5,6,7
34	00	034	Tg. Secuiesc RO-D Transport SRL	Sânzieni	Petriceni	12	5	minim 23 locuri	1	1	5:30 *6:30 7:30 14:10 15:20	6:00 7:00 8:00 14:40 15:50	6:00 7:00 8:00 14:45 15:55	6:30 7:30 8:30 15:15 16:25	1,2,3,4,5 1,2,3,4,5 1,2,3,4,5 1,2,3,4,5 1,2,3,4,5
35	00	035	Tg. Secuiesc RO-D Transport SRL	Sânzieni	Valea Seacă	12	4	minim 23 locuri	1	1	5:25 *6:30 14:10 15:20	5:55 7:00 14:40 15:50	5:55 7:00 14:45 15:55	6:25 7:30 15:15 16:25	1,2,3,4,5 1,2,3,4,5 1,2,3,4,5 1,2,3,4,5
36	00	036	Tg. Secuiesc RO-D Transport SRL	Catalina	Mărcusa	16	5	minim 23 locuri	1	1	5:05 *6:25 7:20 14:10 15:20	5:30 6:50 7:45 14:35 15:45	5:40 6:50 8:00 14:35 15:45	6:05 7:15 8:25 15:00 16:10	1,2,3,4,5 1,2,3,4,5 1,2,3,4,5 1,2,3,4,5 1,2,3,4,5
37	00	037	Ghelința	Catalina	Tg. Secuiesc RO-D Transport SRL	14	4	minim 23 locuri	1	1	5:45 *6:45 8:00 14:40	6:15 7:15 8:30 15:10	6:15 7:30 14:10 15:20	6:45 8:00 14:40 15:50	1,2,3,4,5 1,2,3,4,5 1,2,3,4,5 1,2,3,4,5
38	00	038	Harale	Ghelința	Tg. Secuiesc RO-D Transport SRL	14	1	minim 23 locuri	1	1	5:45	6:15	15:20	15:50	1,2,3,4,5
39	00	039	Mărtănuș	Brețcu	Tg. Secuiesc RO-D Transport SRL	22	3	minim 23 locuri	1	1	5:45 *7:10 14:40	6:25 7:50 15:20	6:25 14:00 15:20	7:05 14:40 16:00	1,2,3,4,5 1,2,3,4,5 1,2,3,4,5
40	00	040	Tg. Secuiesc RO-D Transport SRL	Lunga	Lemnia de Sus	16	2	minim 23 locuri	1	1	5:20 15:20	5:50 15:50	5:50 15:55	6:20 16:25	1,2,3,4,5 1,2,3,4,5
41	00	041	Tg. Secuiesc RO-D Transport SRL	Băile Balványos	Panorama Sf. Ana	32	1	minim 10 locuri	1	1	9:00	10:30	18:00	19:30	1,2,3,4,5,6,7
42	00	042	Tg. Secuiesc RO-D Transport SRL	Turia	Alungeni	12	2	minim 23 locuri	1	0	5:30 15:20	6:00 15:50	6:00 15:50	6:30 16:20	1,2,3,4,5 1,2,3,4,5

43	00	043	Turia		Tg. Secuiesc RO-D Transport SRL	13	5	minim 23 locuri	1	1	5:45 *7:05 9:00 14:45 15:50	6:15 7:35 9:30 15:15 16:20	6:35 8:15 14:10 15:20 17:00	7:05 8:45 14:40 15:50 17:30	1,2,3,4,5 1,2,3,4,5 1,2,3,4,5 1,2,3,4,5 1,2,3,4,5
44	00	044	Icafalău	Cernat	Tg. Secuiesc RO-D Transport SRL	20	1	minim 10 locuri	1	0	5:45	6:20	15:20	15:55	1,2,3,4,5
45	00	045	Lemnia de Sus	Lemnia	Tg. Secuiesc RO-D Transport SRL	16	1	minim 10 locuri	1	0	7:00	7:30	15:20	15:50	1,2,3,4,5
46	00	046	Covasna Prest. Serv. Tr. Gerendi	Zăbala	Tg. Secuiesc RO-D Transport SRL	20	4	minim 23 locuri	1	1	5:40 *6:55 9:20 14:45	6:15 7:30 9:55 15:20	6:20 7:30 14:10 15:20	6:55 8:05 14:45 15:55	1,2,3,4,5 1,2,3,4,5 1,2,3,4,5 1,2,3,4,5
47	00	047	Covasna Prest. Serv. Tr. Gerendi	Păpăuți	Zagon	18	3	minim 10 locuri	1	1	6:50 7:45 14:10	7:15 8:10 14:35	7:20 8:30 15:00	7:45 8:55 15:25	1,2,3,4,5 1,2,3,4,5 1,2,3,4,5
48	00	048	Surcea	Zăbala	Covasna Prest. Serv. Tr. Gerendi	14	1	minim 10 locuri	1	0	7:10	7:45	15:00	15:35	1,2,3,4,5
49	00	049	Comandău		Covasna Prest. Serv. Tr. Gerendi	20	1	minim 10 locuri	1	0	6:00	7:00	16:00	17:00	1,3,5,7
50	00	050	Înt. Buzăului	Sita Buzăului	Crasna	16	6	minim 10 locuri	1	1	6:00 7:10 9:40 11:45 14:15 17:15	6:30 7:40 10:10 12:15 14:45 17:45	6:35 7:50 10:15 12:20 16:15 18:30	7:05 8:20 10:45 12:50 16:45 19:00	1,2,3,4,5 1,2,3,4,5 1,2,3,4,5 1,2,3,4,5 1,2,3,4,5 1,2,3,4,5
51	00	051	Înt. Buzăului		Lădăuți	7	2	minim 10 locuri	1	0	6:30 13:00	6:55 13:25	7:00 13:30	7:25 13:55	1,2,3,4,5 1,2,3,4,5
52	00	052	Barcani		Înt. Buzăului	10	4	minim 10 locuri	1	0	6:00 8:00 12:30 16:30	6:25 8:25 12:55 16:55	7:30 9:00 14:30 17:30	7:55 9:25 14:55 17:55	1,2,3,4,5 1,2,3,4,5 1,2,3,4,5 1,2,3,4,5
53	00	053	Aita Medie	Aita Mare	Baraolt	20	1	minim 10 locuri	1	0	7:00	7:50	15:00	15:50	1,2,3,4,5
54	00	054	Sf. Gheorghe Interlogistics SA	Aninoasa	Saciova	20	2	minim 10 locuri	1	0	6:20 16:00	7:00 16:40	7:05 16:45	7:45 17:25	1,2,3,4,5 1,2,3,4,5
55	00	055	Bicfalău	Lisnău	Sf. Gheorghe Interlogistics SA	24	2	minim 10 locuri	2	0	6:15 7:10	6:50 7:45	14:30 15:30	15:05 16:05	1,2,3,4,5 1,2,3,4,5
56	00	056	Ozun		Sf. Gheorghe Transbus SA	12	2	minim 10 locuri	2	0	6:25 7:25	6:40 7:40	14:20 15:20	14:35 15:35	1,2,3,4,5 1,2,3,4,5
57	00	057	Iarăș	Hăghig	Sf. Gheorghe Interlogistics SA	30	1	minim 10 locuri	1	0	6:00	6:45	15:30	16:15	1,2,3,4,5
58	00	058	Albiș	Cernat	Tg. Secuiesc RO-D Transport SRL	16	1	minim 10 locuri	1	0	5:45	6:15	15:30	16:00	1,2,3,4,6
59	00	059	Telechia	Brateș	Covasna Prest. Serv. Tr. Gerendi	12	1	minim 10 locuri	1	0	7:15	7:45	15:10	15:40	1,2,3,4,5

Pe traseul nr. 41 Tg. Secuiesc-Băile Balványos-Panorama Sf. Ana autobuzul circulă numai în perioada sezonului 01.Mai-31.Septembrie;
Cursele marcate cu semnul (*) circulă numai în perioada anului școlar;

HOTĂRÂREA Nr. 191/2012

privind încetarea raportului de serviciu al domnului Demeter János, director executiv al Centrului Județean pentru Protecția Naturii, Dezvoltare Rurală și Salvamont

Consiliul Județean Covasna, întrunit în ședința sa ordinară din data de 17 decembrie 2012, analizând Expunerea de motive a Președintelui Consiliului Județean Covasna privind propunerea de încetare a raportului de serviciu al domnului Demeter János, director executiv al Centrului Județean pentru Protecția Naturii, Dezvoltare Rurală și Salvamont, văzând Raportul Direcției Economice precum și Rapoartele de avizare ale comisiilor de specialitate întocmite în acest sens, având în vedere: Cererea domnului Demeter János înregistrată la Centrul Județean pentru Protecția Naturii, Dezvoltare Rurală și Salvamont sub nr. 236/12.12.2012, respectiv sub nr. 10.965/12.12.2012 la Registratura generală a Consiliului Județean Covasna privind solicitarea încetării raportului său de serviciu prin acordul părților începând cu data de 17 decembrie 2012, prevederile art. 97 lit. „b”, ale art. 92 alin. (1) și (2) din Legea nr. 188/1999 privind Statutul funcționarilor publici, precum și ale art. 104 alin. (3) lit. „c” din Legea administrației publice locale nr. 215/2001, republicată, cu modificările și completările ulterioare, în baza art. 91 alin. (2) lit. „e” și în temeiul art. 97 din Legea administrației publice locale nr. 215/2001, republicată, cu modificările și completările ulterioare

HOTĂRĂȘTE:

Art.1. Se aprobă încetarea raportului de serviciu al domnului Demeter János, director executiv al Centrului Județean pentru protecția Naturii, Dezvoltare Rurală și Salvamont, prin acordul părților, începând cu data de 17 decembrie 2012.

Art.2. Exerțarea cu caracter temporar a atribuțiilor funcției de director executiv la Centrul Județean pentru protecția Naturii, Dezvoltare Rurală și Salvamont până la ocuparea postului prin concurs, devenit vacant în urma aplicării art. 1, va fi realizată de către un funcționar public numit prin dispoziția președintelui Consiliului Județean Covasna, în condițiile legii.

Art.3. Cu aducerea la îndeplinire a prevederilor prezentei hotărâri se însărcinează președintele Consiliului Județean Covasna, Direcția Economică din cadrul aparatului de specialitate al Consiliului Județean Covasna.

Sf. Gheorghe, la 17 decembrie 2012

TAMÁS Sándor
Președinte

Contrasemnează,
VARGA Zoltán

Secretar al județului Covasna

DISPOZIȚIA Nr. 432/2012

cu privire la aprobarea efectuării unor virări de credite între subdiviziunile clasificăției bugetare pe trimestrul IV al anului 2012 în bugetul Consiliului Județean Covasna și în bugetul instituțiilor publice de interes județean

Președintele Consiliului Județean Covasna, analizând Referatul nr. 3069/13.12.2012 al Direcției Economice cu privire la aprobarea efectuării unor virări de credite între subdiviziunile clasificăției bugetare pe trim. IV. 2012 în bugetul Consiliului Județean Covasna și bugetul instituțiilor publice de interes județean, având în vedere prevederile art. 49 din Legea nr. 273/2006 privind finanțele publice locale, cu modificările și completările ulterioare, în baza art. 104 alin. (1) lit. „f” și în temeiul art. 106 alin. (1) din Legea administrației publice locale nr. 215/2001, republicată, cu modificările și completările ulterioare

DISPUNE:

Art.1. Se aprobă efectuarea unor virări de credite între subdiviziunile clasificăției bugetare pe trimestrul IV al anului 2012 în bugetul Consiliului Județean Covasna și în bugetul instituțiilor publice de interes județean, conform anexelor nr. 1/1v², 1/5v¹, 1/6v, 1/10v², 1/12v¹, 1/16v, 1/28v³, VP1v¹, VP2v¹, VP3v², VP4v², VP5v², VP6v, VP8v², VP9v și EXT1v¹, care fac parte integrantă din prezenta dispoziție.

Art.2. Cu aducerea la îndeplinire a prezentei dispoziții se însărcinează Direcția Economică și instituțiile publice de interes județean vizate.

Sf. Gheorghe, la 19 decembrie 2012

TAMÁS Sándor
Președinte

Contrasemnează,
VARGA Zoltán

Secretar al județului Covasna

Anexa nr. 1/1v² la Dispoziția nr. 432/2012**BUGETUL PE TITLURI DE CHELTUIELI, ARTICOLE ȘI ALINEATE (mii lei)**

Autorități executive

Capitolul 51.02.01 Autorități executive și legislative

Subcapitolul 51.02.01.03 Autorități executive

Nr. rând	Denumirea indicatorilor	Cod	Anul 2012	din care:			
				Trim. I.	Trim. II.	Trim. III.	Trim. IV.
39	Bunuri și servicii (cod 20.01.01 la 20.01.09+20.01.30)	20.01	40.00				40.00
48	Materiale și prestări de servicii cu caracter funcțional	20.01.09	20.00				20.00
49	Alte bunuri și servicii pentru întreținere și funcționare	20.01.30	20.00				20.00
50	Reparații curente	20.02	37.00				37.00
63	Deplasări, detașări, transferări (cod 20.06.01+20.06.02)	20.06	-52.00				-52.00
65	Deplasări în străinătate	20.06.02	-52.00				-52.00
68	Cărți, publicații și materiale documentare	20.11	3.50				3.50
71	Protecția muncii	20.14	-20.00				-20.00
73	Studii și cercetări	20.16	-15.00				-15.00
86	Alte cheltuieli (cod 20.30.01 la 20.30.04+20.30.06+20.30.07+20.30.09+20.30.30)	20.30	6.50				6.50
87	Reclamă și publicitate	20.30.01	10.00				10.00
94	Alte cheltuieli cu bunuri și servicii	20.30.30	-3.50				-3.50

BUGETUL PE TITLURI DE CHELTUIELI, ARTICOLE ȘI ALINEATE (mii lei)

Autorități executive

Capitolul 60.02.02 Apărare națională
Subcapitolul 60.02.02 Apărare națională

Nr. rând	Denumirea indicatorilor	Cod	Anul 2012	din care:			
				Trim. I.	Trim. II.	Trim. III.	Trim. IV.
39	Bunuri și servicii (cod 20.01.01 la 20.01.09+20.01.30)	20.01	8.20				8.20
42	Încălzit, iluminat și forță motrică	20.01.03	-3.00				-3.00
43	Apă, canal și salubritate	20.01.04	-0.30				-0.30
48	Materiale și prestări de servicii cu caracter funcțional	20.01.09	11.50				11.50
50	Reparații curente	20.02	-3.90				-3.90
59	Bunuri de natura obiectelor de inventar (cod 20.05.01+20.05.03+20.05.30)	20.05	-1.60				-1.60
62	Alte obiecte de inventar	20.05.30	-1.60				-1.60
68	Cărți, publicații și materiale documentare	20.11	-2.70				-2.70

Anexa nr. 1/6v la Dispoziția nr. 432/2012

BUGETUL PE TITLURI DE CHELTUIELI, ARTICOLE ȘI ALINEATE (mii lei)

Autorități executive

Capitolul 61.02.00 Ordine publică și siguranța națională
Subcapitolul 61.02.05 Protecția civilă și protecția contra incendiilor

Nr. rând	Denumirea indicatorilor	Cod	Anul 2012	din care:			
				Trim. I.	Trim. II.	Trim. III.	Trim. IV.
39	Bunuri și servicii (cod 20.01.01 la 20.01.09+20.01.30)	20.01	-10,30				-10,30
40	Furnituri de birou	20.01.01	-1,00				-1,00
44	Carburanți și lubrifianți	20.01.05	-2,90				-2,90
45	Piese de schimb	20.01.06	-2,00				-2,00
47	Poștă, telecomunicații, radio, tv, internet	20.01.08	-4,80				-4,80
48	Materiale și prestări de servicii cu caracter funcțional	20.01.09	0,40				0,40
59	Bunuri de natura obiectelor de inventar (cod 20.05.01+20.05.03+20.05.30)	20.05	10,30				10,30
62	Alte obiecte de inventar	20.05.30	10,30				10,30

Anexa nr. 1/10v² la Dispoziția nr. 432/2012**BUGETUL PE TITLURI DE CHELTUIELI, ARTICOLE ȘI ALINEATE (mii lei)**

Școala Gimnazială Specială Sf. Gheorghe

Capitolul 65.02.00 Învățământ

Subcapitolul 65.02.07.04.01 Școala Gimnazială Specială Sf. Gheorghe

Nr. rând	Denumirea indicatorilor	Cod	Anul 2012	din care:			
				Trim. I.	Trim. II.	Trim. III.	Trim. IV.
6	CheLTuieli salariale în bani (cod 10.01.01 la 10.01.16 +10.01.30)	10.01	-3,70				-3,70
7	Salarii de bază	10.01.01	-1,90				-1,90
10	Sporuri pentru condiții de muncă	10.01.05	-0,80				-0,80
11	Alte sporuri	10.01.06	-0,45				-0,45
16	Fond aferent plății cu ora	10.01.11	-1,63				-1,63
20	Alocații pentru transportul la și de la locul de muncă	10.01.15	0,90				0,90
22	Alte drepturi salariale în bani	10.01.30	0,18				0,18
31	Contribuții (cod 10.03.01 la 10.03.06)	10.03	3,70				3,70
32	Contribuții de asigurări sociale de stat	10.03.01	4,30				4,30
34	Contribuții de asigurări sociale de sănătate	10.03.03	-0,38				-0,38
37	Contribuții pentru concedii și indemnizații	10.03.06	-0,22				-0,22

Anexa nr. 1/12v¹ la Dispoziția nr. 432/2012**BUGETUL PE TITLURI DE CHELTUIELI, ARTICOLE ȘI ALINEATE (mii lei)**

C.J.R.A.E

Capitolul 65.02.00 Învățământ

Subcapitolul 65.02.07.04.03 Centrul Județean de Resurse și Asistență Educațională

Nr. rând	Denumirea indicatorilor	Cod	Anul 2012	din care:			
				Trim. I.	Trim. II.	Trim. III.	Trim. IV.
39	Bunuri și servicii (cod 20.01.01 la 20.01.09+20.01.30)	20.01	0,70				0,70
48	Materiale și prestări de servicii cu caracter funcțional	20.01.09	1,50				1,50
49	Alte bunuri și servicii pentru întreținere și funcționare	20.01.30	-0,80				-0,80
63	Deplasări, detașări, transferări (cod 20.06.01+20.06.02)	20.06	-0,70				-0,70
64	Deplasări interne, detașări, transferări	20.06.01	-0,70				-0,70

Anexa nr. 1/16v la Dispoziția nr. 432/2012

BUGETUL PE TITLURI DE CHELTUIELI, ARTICOLE ȘI ALINEATE (mii lei)

Biblioteca Județeană „Bod Péter”

Capitolul 67.02.00 Cultură, recreere și religie

Subcapitolul 67.02.03.02 Biblioteca Județeană „Bod Péter”

Nr. rând	Denumirea indicatorilor	Cod	Anul 2012	din care:			
				Trim. I.	Trim. II.	Trim. III.	Trim. IV.
39	Bunuri și servicii (cod 20.01.01 la 20.01.09+20.01.30)	20.01	-0,57				-0,57
41	Materiale pentru curățenie	20.01.02	-0,40				-0,40
43	Apă, canal și salubritate	20.01.04	-0,17				-0,17
59	Bunuri de natura obiectelor de inventar (cod 20.05.01+20.05.03+20.05.30)	20.05	0,57				0,57
62	Alte obiecte de inventar	20.05.30	0,57				0,57

Anexa nr. 1/28v³ la Dispoziția nr. 432/2012

BUGETUL PE TITLURI DE CHELTUIELI, ARTICOLE ȘI ALINEATE (mii lei)
DGASPC

Capitolul 68.02.00 Asigurări și asistență socială
Subcapitolul 68.02.06.01 Direcția Generală de Asistență Socială și Protecția Copilului

Nr. rând	Denumirea indicatorilor	Cod	Anul 2012	din care:			
				Trim. I.	Trim. II.	Trim. III.	Trim. IV.
39	Bunuri și servicii (cod 20.01.01 la 20.01.09+20.01.30)	20.01	7,00				7,00
42	Încălzit, iluminat și forță motrică	20.01.03	-9,00				-9,00
43	Apă, canal și salubritate	20.01.04	-4,00				-4,00
49	Alte bunuri și servicii pentru întreținere și funcționare	20.01.30	20,00				20,00
59	Bunuri de natura obiectelor de inventar (cod 20.05.01+20.05.03+20.05.30)	20.05	28,00				28,00
61	Lenjerie și accesorii de pat	20.05.03	20,00				20,00
62	Alte obiecte de inventar	20.05.30	8,00				8,00
86	Alte cheltuieli (cod 20.30.01 la 20.30.04+20.30.06+20.30.07+20.30.09+20.30.30)	20.30	-35,00				-35,00
89	Prime de asigurare non-viață	20.30.03	5,00				5,00
94	Alte cheltuieli cu bunuri și servicii	20.30.30	-40,00				-40,00

Anexa nr. VP1v¹ la Dispoziția nr. 432/2012

BUGETUL PE TITLURI DE CHELTUIELI, ARTICOLE ȘI ALINEATE (mii lei)
SPCJEP

Capitolul 54.10.00 Servicii publice comunitare de evidență a persoanelor
Subcapitolul 54.10.10 Servicii publice comunitare de evidență a persoanelor

Nr. rând	Denumirea indicatorilor	Cod	Anul 2012	din care:			
				Trim. I.	Trim. II.	Trim. III.	Trim. IV.
39	Bunuri și servicii (cod 20.01.01 la 20.01.09+20.01.30)	20.01	1,50				1,50
48	Materiale și prestări de servicii cu caracter funcțional	20.01.09	0,50				0,50
49	Alte bunuri și servicii pentru întreținere și funcționare	20.01.30	1,00				1,00
50	Reparații curente	20.02	-1,00				-1,00
59	Bunuri de natura obiectelor de inventar (cod 20.05.01+20.05.03+20.05.30)	20.05	-1,00				-1,00
62	Alte obiecte de inventar	20.05.30	-1,00				-1,00
63	Deplasări, detașări, transferări (cod 20.06.01+20.06.02)	20.06	-1,00				-1,00
64	Deplasări interne, detașări, transferări	20.06.01	-1,00				-1,00
86	Alte cheltuieli (cod 20.30.01 la 20.30.04+20.30.06+20.30.07+20.30.09+20.30.30)	20.30	1,50				1,50
87	Reclamă și publicitate	20.30.01	-0,50				-0,50
94	Alte cheltuieli cu bunuri și servicii	20.30.30	2,00				2,00

Anexa nr. VP2v¹ la Dispoziția nr. 432/2012

BUGETUL PE TITLURI DE CHELTUIELI, ARTICOLE ȘI ALINEATE (mii lei)
Spitalul Județean de Urgență „Dr. Fogolyan Kristof”

Capitolul 66.10.00 Sănătate
Subcapitolul 66.10.06.01 Spitale generale

Nr. rând	Denumirea indicatorilor	Cod	Anul 2012	din care:			
				Trim. I.	Trim. II.	Trim. III.	Trim. IV.
6	Cheltuieli salariale în bani (cod 10.01.01 la 10.01.16 +10.01.30)	10.01	-10,00				-10,00
7	Salarii de bază	10.01.01	-38,00				-38,00
22	Alte drepturi salariale în bani	10.01.30	28,00				28,00
23	Cheltuieli salariale în natură (cod 10.02.01 la 10.02.06+10.02.30)	10.02	10,00				10,00
24	Tichete de masă	10.02.01	10,00				10,00
39	Bunuri și servicii (cod 20.01.01 la 20.01.09+20.01.30)	20.01	515,00				515,00
44	Carburanți și lubrifianți	20.01.05	5,00				5,00
47	Poștă, telecomunicații, radio, tv, internet	20.01.08	10,00				10,00
49	Alte bunuri și servicii pentru întreținere și funcționare	20.01.30	500,00				500,00
51	Hrană (cod 20.03.01+20.03.02)	20.03	10,00				10,00
52	Hrană pentru oameni	20.03.01	10,00				10,00
54	Medicamente și materiale sanitare (cod 20.04.01 la 20.04.04)	20.04	-660,00				-660,00
55	Medicamente	20.04.01	-660,00				-660,00
59	Bunuri de natura obiectelor de inventar (cod 20.05.01+20.05.03+20.05.30)	20.05	110,00				110,00
62	Alte obiecte de inventar	20.05.30	110,00				110,00
69	Consultanță și expertiză	20.12	25,00				25,00

Anexa nr. VP3v² la Dispoziția nr. 432/2012

BUGETUL PE TITLURI DE CHELTUIELI, ARTICOLE ȘI ALINEATE (mii lei)
MNS

Capitolul 67.10.00 Servicii culturale
Subcapitolul 67.10.03.03 Muzee

Nr. rând	Denumirea indicatorilor	Cod	Anul 2012	din care:			
				Trim. I.	Trim. II.	Trim. III.	Trim. IV.
39	Bunuri și servicii (cod 20.01.01 la 20.01.09+20.01.30)	20.01	5,10				5,10
40	Furnituri de birou	20.01.01	-1,20				-1,20
41	Materiale pentru curățenie	20.01.02	0,50				0,50
42	Încălzit, iluminat și forță motrică	20.01.03	3,20				3,20
43	Apă, canal și salubritate	20.01.04	1,30				1,30
44	Carburanți și lubrifianți	20.01.05	-1,00				-1,00
47	Poștă, telecomunicații, radio, tv, internet	20.01.08	0,30				0,30
49	Alte bunuri și servicii pentru întreținere și funcționare	20.01.30	2,00				2,00
50	Reparații curente	20.02	-8,60				-8,60
63	Deplasări, detașări, transferări (cod 20.06.01+20.06.02)	20.06	-0,80				-0,80

Nr. rând	Denumirea indicatorilor	Cod	Anul 2012	din care:			
				Trim. I.	Trim. II.	Trim. III.	Trim. IV.
64	Deplasări interne, detașări, transferări	20.06.01	-0,50				-0,50
65	Deplasări în străinătate	20.06.02	-0,30				-0,30
68	Cărți, publicații și materiale documentare	20.11	-1,00				-1,00
70	Pregătire profesională	20.13	-0,40				-0,40
71	Protecția muncii	20.14	0,10				0,10
86	Alte cheltuieli (cod 20.30.01 la 20.30.04+20.30.06+20.30.07+20.30.09+20.30.30)	20.30	5,60				5,60
94	Alte cheltuieli cu bunuri și servicii	20.30.30	5,60				5,60

Anexa nr. VP4v² la Dispoziția nr. 432/2012

BUGETUL PE TITLURI DE CHELTUIELI, ARTICOLE ȘI ALINEATE (mii lei)

Autorități executive

Capitolul 67.10.03 Servicii culturale

Subcapitolul 67.10.03.04 Instituții publice de spectacole și concerte

Nr. rând	Denumirea indicatorilor	Cod	Anul 2012	din care:			
				Trim. I.	Trim. II.	Trim. III.	Trim. IV.
39	Bunuri și servicii (cod 20.01.01 la 20.01.09+20.01.30)	20.01	-0,41				-0,41
40	Furnituri de birou	20.01.01	-0,50				-0,50
42	Încălzit, iluminat și forță motrică	20.01.03	-8,70				-8,70
43	Apă, canal și salubritate	20.01.04	-1,50				-1,50
47	Poștă, telecomunicații, radio, tv, internet	20.01.08	-0,70				-0,70
48	Materiale și prestări de servicii cu caracter funcțional	20.01.09	1,00				1,00
49	Alte bunuri și servicii pentru întreținere și funcționare	20.01.30	9,99				9,99
59	Bunuri de natura obiectelor de inventar (cod 20.05.01+20.05.03+20.05.30)	20.05	-3,04				-3,04
62	Alte obiecte de inventar	20.05.30	-3,04				-3,04
63	Deplasări, detașări, transferări (cod 20.06.01+20.06.02)	20.06	3,41				3,41
64	Deplasări interne, detașări, transferări	20.06.01	-2,45				-2,45
65	Deplasări în străinătate	20.06.02	5,86				5,86
86	Alte cheltuieli (cod 20.30.01 la 20.30.04+20.30.06+20.30.07+20.30.09+20.30.30)	20.30	0,04				0,04
90	Chirii	20.30.04	-4,46				-4,46
91	Prestări servicii pentru transmiterea drepturilor	20.30.06	4,50				4,50

Anexa nr. VP5v² la Dispoziția nr. 432/2012

BUGETUL PE TITLURI DE CHELTUIELI, ARTICOLE ȘI ALINEATE (mii lei)

SPAM

Capitolul 67.10.00 Cultură, recreere și religie

Subcapitolul 67.10.03.05 Școli populare de arte și meserii

Nr. rând	Denumirea indicatorilor	Cod	Anul 2012	din care:			
				Trim. I.	Trim. II.	Trim. III.	Trim. IV.
6	Cheltuieli salariale în bani (cod 10.01.01 la 10.01.16 +10.01.30)	10.01	0,35				0,35
7	Salarii de bază	10.01.01	-0,40				-0,40
11	Alte sporuri	10.01.06	0,15				0,15
15	Fond pentru posturi ocupate prin cumul	10.01.10	1,35				1,35
16	Fond aferent plății cu ora	10.01.11	-0,75				-0,75
31	Contribuții (cod 10.03.01 la 10.03.06)	10.03	-0,35				-0,35
32	Contribuții de asigurări sociale de stat	10.03.01	0,50				0,50
33	Contribuții de asigurări de șomaj	10.03.02	0,05				0,05
34	Contribuții de asigurări sociale de sănătate	10.03.03	-0,90				-0,90
39	Bunuri și servicii (cod 20.01.01 la 20.01.09+20.01.30)	20.01	2,20				2,20
41	Materiale pentru curățenie	20.01.02	-2,50				-2,50
42	Încălzit, iluminat și forță motrică	20.01.03	0,50				0,50
49	Alte bunuri și servicii pentru întreținere și funcționare	20.01.30	4,20				4,20
50	Reparații curente	20.02	0,80				0,80
63	Deplasări, detașări, transferări (cod 20.06.01+20.06.02)	20.06	-2,50				-2,50
64	Deplasări interne, detașări, transferări	20.06.01	-2,50				-2,50
71	Protecția muncii	20.14	-0,50				-0,50

Anexa nr. VP6v la Dispoziția nr. 432/2012

BUGETUL PE TITLURI DE CHELTUIELI, ARTICOLE ȘI ALINEATE (mii lei)

Centrul de Cultură al Județului Covasna

Capitolul 67.10.00 Cultura, recreere și religie

Subcapitolul 67.10.50 Alte servicii în domeniul culturii, recreerii și religiei

Nr. rând	Denumirea indicatorilor	Cod	Anul 2012	din care:			
				Trim. I.	Trim. II.	Trim. III.	Trim. IV.
39	Bunuri și servicii (cod 20.01.01 la 20.01.09+20.01.30)	20.01	-5,00				-5,00
48	Materiale și prestări de servicii cu caracter funcțional	20.01.09	-5,00				-5,00
59	Bunuri de natura obiectelor de inventar (cod 20.05.01+20.05.03+20.05.30)	20.05	10,00				10,00
62	Alte obiecte de inventar	20.05.30	10,00				10,00
86	Alte cheltuieli (cod 20.30.01 la 20.30.04+20.30.06+20.30.07+20.30.09+20.30.30)	20.30	-5,00				-5,00
94	Alte cheltuieli cu bunuri și servicii	20.30.30	-5,00				-5,00

Anexa nr. VP8v² la Dispoziția nr. 432/2012

BUGETUL PE TITLURI DE CHELTUIELI, ARTICOLE ȘI ALINEATE (mii lei)

CSE Arcuș

Capitolul 87.10.00 Alte acțiuni economice

Subcapitolul 87.10.50.01 Turism

Nr. rând	Denumirea indicatorilor	Cod	Anul 2012	din care:			
				Trim. I.	Trim. II.	Trim. III.	Trim. IV.
6	Cheltuieli salariale în bani (cod 10.01.01 la 10.01.16 +10.01.30)	10.01	0,10				0,10
11	Alte sporuri	10.01.06	0,10				0,10
31	Contribuții (cod 10.03.01 la 10.03.06)	10.03	-0,10				-0,10
32	Contribuții de asigurări sociale de stat	10.03.01	0,10				0,10
35	Contribuții de asigurări pentru accidente de muncă și boli profesionale	10.03.04	-0,20				-0,20
39	Bunuri și servicii (cod 20.01.01 la 20.01.09+20.01.30)	20.01	4,50				4,50
41	Materiale pentru curățenie	20.01.02	1,00				1,00
42	Încălzit, iluminat și forță motrică	20.01.03	-2,00				-2,00
44	Carburanți și lubrifianți	20.01.05	-1,00				-1,00
47	Poștă, telecomunicații, radio, tv, internet	20.01.08	2,30				2,30
49	Alte bunuri și servicii pentru întreținere și funcționare	20.01.30	4,20				4,20
50	Reparații curente	20.02	-2,00				-2,00
59	Bunuri de natura obiectelor de inventar (cod 20.05.01+20.05.03+20.05.30)	20.05	1,00				1,00
62	Alte obiecte de inventar	20.05.30	1,00				1,00
63	Deplasări, detașări, transferări (cod 20.06.01+20.06.02)	20.06	-1,00				-1,00
65	Deplasări în străinătate	20.06.02	-1,00				-1,00
68	Cărți, publicații și materiale documentare	20.11	-2,00				-2,00
70	Pregătire profesională	20.13	-0,50				-0,50

Anexa nr. VP9v la Dispoziția nr. 432/2012

BUGETUL PE TITLURI DE CHELTUIELI, ARTICOLE ȘI ALINEATE (mii lei)

C.J.P.N.D.R.S

Capitolul 87.10.00 Alte acțiuni economice

Subcapitolul 87.10.50.02 Alte acțiuni economice

Nr. rând	Denumirea indicatorilor	Cod	Anul 2012	din care:			
				Trim. I.	Trim. II.	Trim. III.	Trim. IV.
39	Bunuri și servicii (cod 20.01.01 la 20.01.09+20.01.30)	20.01	-22,00				-22,00
40	Furnituri de birou	20.01.01	-1,00				-1,00
41	Materiale pentru curățenie	20.01.02	-1,00				-1,00
47	Poștă, telecomunicații, radio, tv, internet	20.01.08	-1,00				-1,00
48	Materiale și prestări de servicii cu caracter funcțional	20.01.09	-19,00				-19,00
59	Bunuri de natura obiectelor de inventar (cod 20.05.01+20.05.03+20.05.30)	20.05	50,00				50,00
62	Alte obiecte de inventar	20.05.30	50,00				50,00
63	Deplasări, detașări, transferări (cod 20.06.01+20.06.02)	20.06	-15,00				-15,00
64	Deplasări interne, detașări, transferări	20.06.01	-15,00				-15,00
70	Pregătire profesională	20.13	-3,00				-3,00
86	Alte cheltuieli (cod 20.30.01 la 20.30.04+20.30.06+20.30.07+20.30.09+20.30.30)	20.30	-10,00				-10,00
94	Alte cheltuieli cu bunuri și servicii	20.30.30	-10,00				-10,00

Anexa nr. EXT1v¹ la Dispoziția nr. 432/2012

BUGETUL PE TITLURI DE CHELTUIELI, ARTICOLE ȘI ALINEATE (mii lei)

Autorități executive

Capitolul 51.08.00 Autorități executive și legislative

Subcapitolul 51.08.01.03 Autorități executive

Nr. rând	Denumirea indicatorilor	Cod	Anul 2012	din care:			
				Trim. I.	Trim. II.	Trim. III.	Trim. IV.
39	Bunuri și servicii (cod 20.01.01 la 20.01.09+20.01.30)	20.01	0,50				0,50
47	Poștă, telecomunicații, radio, tv, internet	20.01.08	0,50				0,50
59	Bunuri de natura obiectelor de inventar (cod 20.05.01+20.05.03+20.05.30)	20.05	-0,50				-0,50
62	Alte obiecte de inventar	20.05.30	-0,50				-0,50

**CU ACEST NUMĂR SE ÎNCHEIE
MONITORUL OFICIAL AL JUDEȚULUI COVASNA
PE ANUL 2012**

Editat și tipărit de Consiliul Județean Covasna

Coordonator: Varga Zoltán, Secretar al județului Covasna.

Selectare texte: Csóg Éva, Sztakics István Attila.

Tehnoredactare, tipărire: Szász Levente.

Adresa: RO-520008 Sfântu Gheorghe, Piața Libertății nr. 4

Telefon: 0267-311 190, **fax:** 0267-351 228

E-mail: monitor@kvmt.ro; **Pagina web:** www.cjev.ro, www.kvmt.ro

ISSN 1224-4767

Bun de tipar: 15.01.2013



**Consiliul Județean Covasna
Kovászna Megye Tanácsa
Covasna County Council**