

**MONITORUL OFICIAL**  
**al**  
**JUDEȚULUI COVASNA**

**KOVÁSZNA MEGYE**  
**HIVATALOS KÖZLÖNYE**

Anul I, Nr. 2 (Anul XXIV, Nr. 5)

I. évfolyam, 2. szám  
(XXIV. évfolyam, 5. szám)

**HOTĂRĂRI, DISPOZIȚII  
ȘI ALTE ACTE  
HATÁROZATOK, ELNÖKI  
RENDELKEZÉSEK ÉS MÁS ANYAGOK**

Mai 2015  
2015. május

**S U M A R**

**HOTĂRĂRI ALE CONSILIULUI JUDEȚEAN COVASNA**

**T A R T A L O M**

**KOVÁSZNA MEGYE TANÁCSÁNAK HATÁROZATAI**

Nr.	Hotărârea	Pag.	Szám	Határozat	Oldal
64	cu privire la aprobarea conturilor anuale de execuție bugetară și a situațiilor financiare anuale cu anexe pe anul 2014	3	64	a 2014-es évi költségvetés végrehajtási számláinak és az éves pénzügyi mérleg jóváhagyására	3
65	cu privire la aprobarea execuției bugetelor pe trimestrul I 2015	8	65	a 2015-ös költségvetések I. negyedévi végrehajtásának jóváhagyásáról	8
66	privind aprobarea documentației tehnico-economice, faza Documentație de Avizare a Lucrărilor de Intervenții și a principalilor indicatori tehnico-economici pentru obiectivul de investiție „Extindere sistem de canalizare ape uzate la Centrul de primire în regim de urgență CPRU Sf. Gheorghe, str. Borviz, jud. Covasna”	14	66	a <i>Sepsiszentgyörgy Borviz utcában található Sürgősségi Elhelyező Központ bővítése</i> című befektetési munkálat, gazdasági-technikai iratsomójának, valamint főbb technikai-gazdasági mutatóinak jóváhagyására	14
67	privind aprobarea documentației tehnico-economice, faza Documentație de Avizare a Lucrărilor de Intervenții și a principalilor indicatori tehnico-economici pentru obiectivul de investiție „Amenajare rigol pe DJ 114”	14	67	a <i>DJ 114-es megyei út menti vízlevezető árok szabályozása</i> című befektetési munkálat, gazdasági-technikai iratsomójának, valamint főbb technikai-gazdasági mutatóinak jóváhagyására	14
68	cu privire la rectificarea bugetului propriu al județului Covasna și al instituțiilor publice de interes județean pe anul 2015	15	68	Kovászna Megye és a megyei érdekeltségű közintézmények 2015-ös évi költségvetésének kiigazításáról	15
69	cu privire la rectificarea bugetului fondurilor externe nerambursabile pe anul 2015	21	69	a külföldi vissza nem térítendő pénzalapok 2015-ös évi költségvetésének kiigazításáról	21
70	pentru modificarea anexei nr. 2 la Hotărârea Consiliului Județean Covasna nr. 143/2014 privind aprobarea Organigramei și Statului de funcții ale aparatului de specialitate al Consiliului Județean Covasna	21	70	a Kovászna Megye Tanácsa szakapparátusa szervezeti felépítésének és tisztségjegyzékének jóváhagyásáról szóló 2014/143 számú határozat 2-es számú mellékletének módosítására	21
71	pentru modificarea anexei nr. 2 la Hotărârea Consiliului Județean Covasna nr. 112/2013 privind aprobarea Organigramei și a Statului de funcții ale Camerei Agricole Județene Covasna - Kovászna Megyei Agrárkamara	24	71	a Kovászna Megyei Agrárkamara szervezeti felépítésének és tisztségjegyzékének jóváhagyásáról szóló 2013/112 számú határozat 2-es számú mellékletének módosítására	24
72	privind încetarea raportului de muncă al domnului Moscviciov Leonid, șef birou al Centrului de Studii Europene	25	72	Moscviciov Leonid úr, az Európai Tanulmányi Központ irodavezetője munkaviszonyának megszűnéséről	25

**S U M A R**

**HOTĂRÂRI ALE CONSILIULUI JUDEȚEAN COVASNA**

**T A R T A L O M**

**KOVÁSZNA MEGYE TANÁCSÁNAK HATÁROZATAI**

<b>Nr.</b>	<b>Hotărârea</b>	<b>Pag.</b>	<b>Szám</b>	<b>Határozat</b>	<b>Oldal</b>
73	privind acordul pentru executarea lucrărilor de reparații urgente de către comuna Bodoc asupra acoperișului unor imobile aflate în coproprietatea județului Covasna și a comunei Bodoc	25	73	a Kovászna Megye és Bodok község közös tulajdonában lévő egyes ingatlanok sürgős tetőjavítási munkálatainak elvégzésének jóváhagyására	25
74	privind scoaterea din funcțiune în vederea demolării a construcției situată în municipiul Sf. Gheorghe, str. Gábor Áron nr. 14, județul Covasna, aflat în domeniul privat al județului Covasna și în administrarea Ansamblului de Dansuri Trei Scaune - Háromszék	25	74	Kovászna megye magánvagyonában és Háromszék Táncegyüttes vagyonkezelésében lévő, a Sepsiszentgyörgy, Gábor Áron utca 14 szám alatti ingatlan selejtezésének valamint lebontásának jóváhagyására	25
75	pentru modificarea art. 5 din anexa la Hotărârea Consiliului Județean Covasna nr. 70/2013 cu privire la aprobarea și implementarea în județul Covasna a programului multianual „Primul ghiozdan”, menit să sprijine învățământul școlar din județul Covasna	26	75	2013/70-es számú, Kovászna Megyében a többéves, az iskolai oktatást támogató, „Iskolatáska-Program” jóváhagyásáról és életbe ültetéséről szóló határozat mellékletének 5-ös bekezdésének módosítására	26
76	privind încetarea mandatului domnului Váncza Tibor-István în Adunarea Generală a Acționarilor la S.C. Drumuri și Poduri Covasna S.A. și desemnarea unui nou mandatar	26	76	Váncza Tibor-István kinevezésének megszűnéséről mint Kovászna Megye Tanácsa megbízottja az Út és Híd R.T. Kovászna kereskedelmi, társaság közgyűlésébe és egy új megbízott kinevezéséről	26
77	privind revocarea art. 2 al Hotărârii Consiliului Județean Covasna nr. 178/2014 privind transferul unui imobil din domeniul privat al județului Covasna în domeniul public al acestuia și în administrarea Spitalului Județean de Urgență „Dr. Fogolyán Kristóf” Sf. Gheorghe	27	77	a 2014/178-as Kovászna megye tulajdonát képező egy ingatlannak magánvagyonból közvagyonba és Kovászna Megye Tanácsa vagyonkezelésébe való áthelyezéséről szóló határozat 2-es bekezdésének visszavonására	27
78	privind constatarea pierderii calității de membru al Autorității Teritoriale de Ordine Publică Covasna a domnului Cucu Sebastian și validarea desemnării unui nou membru al Autorității Teritoriale de Ordine Publică Covasna	27	78	Cucu Sebastian úrnak a Közrendi Hatóságban betöltött tisztsége elvesztéséről, valamint egy új tag kinevezéséről a Közrendi Hatóságba	27
79	privind actualizarea traseelor și a Programului de transport public de persoane prin servicii regulate în trafic județean valabil în perioada 01.01.2014-30.06.2019	27	79	a 2014.01.01-2019.06.30 periódusra érvényes rendszeres járatokra vonatkozó megyei személyszállítási programnak és útvonalainak aktualizálására	27
80	privind aprobarea Organigramei și a Statului de funcții al Căminului pentru Persoane Vârștnice Hăghig - Hídvégi Idősök Otthona	33	80	a Hídvégi Idősök Otthona szervezeti felépítésének és tisztségjegyzékének jóváhagyására	33

**ALTE ACTE**

**MÁS ANYAGOK**

Raport de activitate al președintelui Consiliului Județean Covasna pe anul 2014\*)

Kovászna Megye Tanácsa elnökének a 2014. évre szóló tevékenységi jelentése\*)

Raport de activitate pentru anul 2014 - Consilier județean Tóth Zoltán

34

Tóth Zoltán megyei tanácsosnak a 2014. évre szóló tevékenységi jelentése

34

\*) Textul Raportului de activitate al președintelui Consiliului Județean Covasna pe anul 2014 se publică în Monitorul Oficial al Județului Covasna nr. 2 bis. Kovászna Megye Tanácsa elnökének a 2014. évre szóló tevékenységi jelentése Kovászna Megye Hivatalos Közlönyének 2 bis számában jelenik meg.

**HOTĂRÂREA Nr. 64/2015**  
**cu privire la aprobarea conturilor anuale de execuție**  
**bugetară și a situațiilor financiare anuale cu anexe pe anul**  
**2014**

Consiliul Județean Covasna, întrunit în ședința sa ordinară din data de 28 mai 2015, analizând Expunerea de motive a Președintelui Consiliului Județean Covasna cu privire la aprobarea conturilor anuale de execuție bugetară și a situațiilor financiare anuale cu anexe pe anul 2014, având în vedere: Raportul Direcției Economice, precum și rapoartele de avizare ale comisiilor de specialitate ale Consiliului Județean Covasna întocmite în acest sens; art. 57 alin. (1) și (2) din Legea nr. 273/2006 privind finanțele publice locale, cu modificările și completările ulterioare; Ordinul Ministerului Finanțelor Publice nr. 96/2015 pentru aprobarea Normelor metodologice privind întocmirea și depunerea situațiilor financiare ale instituțiilor publice la 31 decembrie 2014; în baza art. 91 alin. (3) lit. „a” și în temeiul art. 97 alin. (1) din Legea administrației publice locale, nr. 215/2001, republicată, cu modificările și completările ulterioare,

**HOTĂRĂȘTE:**

**Art.1.** Se aprobă contul anual de execuție a bugetului Consiliului Județean Covasna pe anul 2014, conform anexei nr. 1.

**Art.2.** Se aprobă contul anual de execuție a bugetului instituțiilor publice și activităților finanțate integral sau parțial din venituri proprii pe anul 2014, conform anexei nr. 2.

**Art.3.** Se aprobă contul anual de execuție a bugetului creditelor interne pe anul 2014, conform anexei nr. 3.

**Art.4.** Se aprobă contul anual de execuție a bugetului fondurilor externe nerambursabile pe anul 2014, conform anexei nr. 4.

**Art.5.** Se aprobă anexele la situațiile financiare pe anul 2014, conform anexei nr. 5.

**Art.6.** Anexele nr. 1, 2, 3, 4 și 5 fac parte integrantă din prezenta hotărâre.

Sf. Gheorghe, la 28 mai 2015.

**TAMÁS Sándor**  
Președinte

**Contrasemnează,**  
**VARGA Zoltán**  
**Secretar al județului Covasna**

Anexa nr. 1 la Hotărârea nr. 64/2015

**CONTUL DE EXECUȚIE A BUGETULUI LOCAL la data de 31 decembrie 2014**

DENUMIREA INDICATORILOR	Cod indicator	Prevederi bugetare inițiale	Prevederi bugetare definitive	Încasări realizate	% col. 3/col. 2
A	B	1	2	3	4
<b>VENITURI -TOTAL (cod 00.02+00.15+00.16+00.17+45.02)</b>	<b>00.01</b>	<b>148.027.210</b>	<b>167.521.690</b>	<b>93.091.936</b>	<b>55,57%</b>
<b>VENITURI PROPRII</b>	<b>48.02</b>	<b>26.274.000</b>	<b>26.452.000</b>	<b>27.335.980</b>	<b>103,34%</b>
I. VENITURI CURENTE (cod 00.03+00.12)	00.02	59.189.000	65.409.750	66.043.706	100,97%
A. VENITURI FISCALE (cod 00.04+00.09+00.10+00.11)	00.03	56.908.000	63.084.000	62.787.776	99,53%
A1. IMPOZIT PE VENIT, PROFIT SI CASTIGURI DIN CAPITAL (cod 00.05+00.06+00.07)	00.04	23.393.000	23.571.000	23.458.342	99,52%
A1.2. IMPOZIT PE VENIT, PROFIT SI CASTIGURI DIN CAPITAL DE LA PERSOANE FIZICE (cod 03.02+04.02)	00.06	23.393.000	23.571.000	23.458.342	99,52%
Cote si sume defalcate din impozitul pe venit (cod 04.02.01+04.02.04)	04.02	23.393.000	23.571.000	23.458.342	99,52%
Cote defalcate din impozitul pe venit	04.02.01	16.200.000	16.200.000	16.245.389	100,28%
Sume alocate din cotele defalcate din impozitul pe venit pentru echilibrarea bugetelor locale	04.02.04	7.193.000	7.371.000	7.212.953	97,86%
A4.IMPOZITE SI TAXE PE BUNURI SI SERVICII (cod 11.02+12.02+15.02+16.02)	00.10	33.515.000	39.513.000	39.329.434	99,54%
Sume defalcate din TVA (cod 11.02.01+11.02.02+11.02.05 la 11.02.07)	11.02	32.915.000	38.913.000	38.696.913	99,44%
Sume defalcate din taxa pe valoarea adaugata pentru finantarea cheltuielilor descentralizate la nivelul judetelor	11.02.01	23.618.000	24.892.000	24.675.913	99,13%
Sume defalcate din taxa pe valoarea adaugata pentru drumuri	11.02.05	3.278.000	6.642.000	6.642.000	100,00%
Sume defalcate din taxa pe valoarea adaugata pentru echilibrarea bugetelor locale	11.02.06	6.019.000	7.379.000	7.379.000	100,00%
Taxe pe utilizarea bunurilor, autorizarea utilizarii bunurilor sau pe desfaurarea de activitati (cod 16.02.02+16.02.03+16.02.50)	16.02	600.000	600.000	632.521	105,42%
Taxa asupra mijloacelor de transport (cod 16.02.02.01+16.02.02.02)	16.02.02	600.000	600.000	632.521	105,42%
Taxa asupra mijloacelor de transport detinute de persoane fizice*)	16.02.02.01	200.000	200.000	142.696	71,35%
Taxa asupra mijloacelor de transport detinute de persoane juridice*)	16.02.02.02	400.000	400.000	489.825	122,46%
C. VENITURI NEFISCALE (cod 00.13+00.14)	00.12	2.281.000	2.325.750	3.255.930	139,99%
C1. VENITURI DIN PROPRIETATE (cod 30.02+31.02)	00.13	61.000	61.000	120.844	198,10%
Venituri din proprietate (cod 30.02.01+30.02.05+30.02.08+30.02.50)	30.02	61.000	61.000	120.769	197,98%
Venituri din concesiuni si inchirieri	30.02.05	20.000	20.000	81.607	408,04%
Alte venituri din concesiuni si inchirieri de catre institutiile publice	30.02.05.30	20.000	20.000	81.607	408,04%
Venituri din dividende (cod 30.02.08.02+30.02.08.03)	30.02.08	1.000	1.000	0	0,00%
Venituri din dividende de la alti platitori	30.02.08.02	1.000	1.000	0	0,00%
Alte venituri din proprietate	30.02.50	40.000	40.000	39.162	97,91%
Venituri din dobanzi (cod 31.02.03)	31.02	0	0	75	
Alte venituri din dobanzi	31.02.03			75	
C2. VANZARI DE BUNURI SI SERVICII (cod 33.02+34.02+35.02+36.02+37.02)	00.14	2.220.000	2.264.750	3.135.086	138,43%
Venituri din prestari de servicii si alte activitati (cod 33.02.08+33.02.10+33.02.12+33.02.24+33.02.27+33.02.28+33.02.50)	33.02	2.160.000	2.160.000	2.960.318	137,05%
Venituri din prestari de servicii	33.02.08	660.000	660.000	560.540	84,93%
Alte venituri din prestari de servicii si alte activitati	33.02.50	1.500.000	1.500.000	2.399.778	159,99%
Amenzi, penalitati si confiscari (cod 35.02.01 la 35.02.03+35.02.50)	35.02	50.000	50.000	73.613	147,23%
Venituri din amenzi si alte sanctiuni aplicate potrivit dispozitiilor legale	35.02.01	50.000	50.000	73.613	147,23%
Venituri din amenzi si alte sanctiuni aplicate de catre alte institutii de specialitate	35.02.01.02	50.000	50.000	73.613	147,23%
Diverse venituri (cod 36.02.01+36.02.05+36.02.06+36.02.07+36.02.11+36.02.22+36.02.50)	36.02	10.000	10.000	56.407	564,07%
Alte venituri	36.02.50	10.000	10.000	56.407	564,07%
Transferuri voluntare, altele decat subventiile (cod 37.02.01+37.02.03 la 37.02.05+37.02.50)	37.02	0	44.750	44.748	100,00%
Donatii si sponsorizati	37.02.01	0	44.750	44.748	100,00%
Varsaminte din sectiunea de functionare pentru finantarea sectiunii de dezvoltare a bugetului local (cu semnul minus)	37.02.03		-2.014.000	-2.000.000	
Varsaminte din sectiunea de functionare	37.02.04		2.014.000	2.000.000	
II. VENITURI DIN CAPITAL (cod 39.02)	00.15	0	0	33.935	
Venituri din valorificarea unor bunuri (cod 39.02.01+39.02.03+39.02.04+39.02.07+39.02.10)	39.02	0	0	33.935	
Venituri din valorificarea unor bunuri ale institutiilor publice	39.02.01			33.935	
IV. SUBVENTII (cod 00.18)	00.17	38.778.210	44.637.940	21.228.376	47,56%
SUBVENTII DE LA ALTE NIVELE ALE ADMINISTRATIEI PUBLICE (cod 42.02+43.02)	00.18	38.778.210	44.637.940	21.228.376	47,56%
Subventii de la bugetul de stat (cod 42.02.01+42.02.05+ 42.02.09+42.02.10+42.02.12 la 42.02.21+42.02.28+42.02.29+42.02.32 la 42.02.36+42.02.40 la 42.02.42+42.02.44 la 42.02.46+42.02.51+42.02.52+42.02.54+42.02.55)	42.02	38.778.210	44.637.940	21.228.376	47,56%
Subventii de la bugetul de stat catre bugetele locale necesare sustinerii derularii proiectelor	42.02.20	23.854.000	24.622.000	3.379.785	13,73%

DENUMIREA INDICATORILOR	Cod indicator	Prevederi bugetare inițiale	Prevederi bugetare definitive	Încasări realizate	% col. 3/col. 2
A	B	1	2	3	4
finantate din fonduri externe nerambursabile (FEN) postaderare					
Finantarea drepturilor acordate persoanelor cu handicap	42.02.21	13.364.000	14.219.000	14.202.152	99,88%
Sume primite de la administratiile locale in cadrul programelor FEGA implementate de APIA	42.02.42	63.000	63.000	46.315	
Subventii din bugetul de stat pentru finantarea camerelor agricole	42.02.44	421.200	794.100	765.940	96,45%
Subvetii primite de la bugetul de stat pentru finantarea investitiilor pentru institutiile publice de asistenta sociala si unitati de asistenta sociala	42.02.52	1.076.010	1.076.010	301.700	28,04%
Subventii de la bugetul de stat pentru finantarea unor cheltuieli urgente si plata arrieratelor (cod 42.02.63.01+42.02.63.02)	42.02.63	0	2.575.000	2.497.488	96,99%
Subventii de la bugetul de stat pentru finantarea unor cheltuieli urgente si plata arrieratelor destinate sectiunii de functionare	42.02.63.01	0	2.575.000	2.497.488	96,99%
Finantarea Programului National de Dezvoltare Locala	42.02.65		1.288.830	34.996	2,72%
Sume primite de la UE/alti donatori in contul platilor efectuate si prefinantari (cod 45.02.01 la 45.02.05+45.02.07+45.02.08+45.02.15 la 45.02.21)	45.02	50.060.000	57.474.000	5.785.919	10,07%
Fondul European de Dezvoltare Regionala (cod 45.02.01.01 la 45.02.01.03)	45.02.01	50.060.000	57.131.000	5.750.117	10,06%
Sume primite in contul platilor efectuate in anul curent	45.02.01.01	50.060.000	56.520.000	3.769.903	6,67%
Sume primite in contul platilor efectuate in anii precedenti	45.02.01.02	0	0	1.980.214	
Prefinantari	45.02.01.03	0	611.000	0	0,00%
Fondul Social European (cod 45.02.02.01 la 45.02.02.03)	45.02.02	0	343.000	35.802	10,44%
Sume defalcate in contul platilor efectuate in anul curent	45.02.02.01	0	307.000		0,00%
Prefinantare	45.02.02.03		36.000	35.802	99,45%
<b>VENITURILE SECTIUNII DE FUNCTIONARE (cod 00.02+00.16+00.17) - TOTAL</b>	<b>00.01</b>	<b>73.037.200</b>	<b>78.471.850</b>	<b>79.058.038</b>	<b>100,75%</b>
I. VENITURI CURENTE (cod 00.03+00.12)	00.02	59.189.000	63.395.750	64.043.631	101,02%
A. VENITURI FISCALE (cod 00.04+06.02+00.09+00.10+00.11)	00.03	56.908.000	63.084.000	62.787.776	99,53%
A1. IMPOZIT PE VENIT, PROFIT SI CASTIGURI DIN CAPITAL (cod 00.05+00.06+00.07)	00.04	23.393.000	23.571.000	23.458.342	99,52%
A1.2. IMPOZIT PE VENIT, PROFIT SI CASTIGURI DIN CAPITAL DE LA PERSOANE FIZICE (cod 03.02+04.02)	00.06	23.393.000	23.571.000	23.458.342	99,52%
Cote si sume defalcate din impozitul pe venit (cod 04.02.01+04.02.04)	04.02	23.393.000	23.571.000	23.458.342	99,52%
Cote defalcate din impozitul pe venit	04.02.01	16.200.000	16.200.000	16.245.389	100,28%
Sume alocate din cotele defalcate din impozitul pe venit pentru echilibrarea bugetelor locale	04.02.04	7.193.000	7.371.000	7.212.953	97,86%
A4.IMPOZITE SI TAXE PE BUNURI SI SERVICII (cod 11.02+12.02+15.02+16.02)	00.10	33.515.000	39.513.000	39.329.434	99,54%
Sume defalcate din TVA (cod 11.02.01+11.02.02+11.02.05+11.02.06)	11.02	32.915.000	38.913.000	38.696.913	99,44%
Sume defalcate din taxa pe valoarea adaugata pentru finantarea cheltuielilor descentralizate la nivelul judetelor	11.02.01	23.618.000	24.892.000	24.675.913	99,13%
Sume defalcate din taxa pe valoarea adaugata pentru drumuri	11.02.05	3.278.000	6.642.000	6.642.000	100,00%
Sume defalcate din taxa pe valoarea adaugata pentru echilibrarea bugetelor locale	11.02.06	6.019.000	7.379.000	7.379.000	100,00%
Taxe pe utilizarea bunurilor, autorizarea utilizarii bunurilor sau pe desfaurarea de activitati (cod 16.02.02+16.02.03+16.02.50)	16.02	600.000	600.000	632.521	105,42%
Taxa asupra mijloacelor de transport (cod 16.02.02.01+16.02.02.02)	16.02.02	600.000	600.000	632.521	105,42%
Taxa asupra mijloacelor de transport detinute de persoane fizice*)	16.02.02.01	200.000	200.000	142.696	71,35%
Taxa asupra mijloacelor de transport detinute de persoane juridice*)	16.02.02.02	400.000	400.000	489.825	122,46%
C. VENITURI NEFISCALE (cod 00.13+00.14)	00.12	2.281.000	311.750	1.255.855	402,84%
C1. VENITURI DIN PROPRIETATE (cod 30.02+31.02)	00.13	61.000	61.000	120.769	197,98%
Venituri din proprietate (cod 30.02.01+30.02.05+30.02.08+30.02.50)	30.02	61.000	61.000	120.769	197,98%
Venituri din concesiuni si inchideri	30.02.05	20.000	20.000	81.607	
Alte venituri din concesiuni si inchirieri de catre institutiile publice	30.02.05.30	20.000	20.000	81.607	
Venituri din dividende (cod 30.02.08.02)	30.02.08	1.000	1.000	0	
Venituri din dividende de la alti platitori	30.02.08.02	1.000	1.000	0	
Alte venituri din proprietate	30.02.50	40.000	40.000	39.162	97,91%
C2. VANZARI DE BUNURI SI SERVICII (cod 33.02+34.02+35.02+36.02+37.02)	00.14	2.220.000	250.750	1.135.086	452,68%
Venituri din prestari de servicii si alte activitati (cod 33.02.08+33.02.10+33.02.12+33.02.24+33.02.27+33.02.28+33.02.50)	33.02	2.160.000	2.160.000	2.960.318	137,05%
Venituri din prestari de servicii	33.02.08	660.000	660.000	560.540	84,93%
Alte venituri din prestari de servicii si alte activitati	33.02.50	1.500.000	1.500.000	2.399.778	159,99%
Amenzi, penalitati si confiscari (cod 35.02.01 la 35.02.03+35.02.50)	35.02	50.000	50.000	73.613	147,23%
Venituri din amenzi si alte sanctiuni aplicate potrivit dispozitiilor legale	35.02.01	50.000	50.000	73.613	147,23%
Venituri din amenzi si alte sanctiuni aplicate de catre alte institutii de specialitate	35.02.01.02	50.000	50.000	73.613	
Diverse venituri (cod 36.02.01+36.02.05+36.02.06+36.02.07+36.02.11+36.02.50)	36.02	10.000	10.000	56.407	564,07%
Alte venituri	36.02.50	10.000	10.000	56.407	564,07%
Transferuri voluntare, altele decat subventiile (cod 37.02.01+37.02.03+37.02.50)	37.02	0	-1.969.250	-1.955.252	99,29%
Donatii si sponsorizati	37.02.01	0	44.750	44.748	100,00%
Varsaminte din sectiunea de functionare pentru finantarea sectiunii de dezvoltare a bugetului local (cu semnul minus)	37.02.03	0	-2.014.000	-2.000.000	
IV. SUBVENTII (cod 00.18)	00.17	13.848.200	15.076.100	15.014.407	99,59%
SUBVENTII DE LA ALTE NIVELE ALE ADMINISTRATIEI PUBLICE (cod 42.02+43.02)	00.18	13.848.200	15.076.100	15.014.407	99,59%
Subventii de la bugetul de stat (cod 42.02.21+42.02.28+42.02.32 la 42.02.36+42.02.41+42.02.42+42.02.44 la 42.02.46+42.02.51+42.02.54)	42.02	13.848.200	15.076.100	15.014.407	99,59%
Finantarea drepturilor acordate persoanelor cu handicap	42.02.21	13.364.000	14.219.000	14.202.152	99,88%
Sume primite de la administratiile locale in cadrul programelor FEGA implementate de APIA	42.02.42	63.000	63.000	46.315	
Subventii din bugetul de stat pentru finantarea camerelor agricole	42.02.44	421.200	794.100	765.940	96,45%
<b>VENITURILE SECTIUNII DE DEZVOLTARE (00.02+00.15+00.16+00.17+45.02)- TOTAL</b>	<b>00.01</b>	<b>74.990.010</b>	<b>86.474.840</b>	<b>11.536.335</b>	<b>13,34%</b>
VENITURI CURENTE (cod 00.03+00.12)	00.02	0	2.014.000	2.000.000	
C. VENITURI NEFISCALE (cod 00.14)	00.12	0	2.014.000	2.000.000	
C2. VANZARI DE BUNURI SI SERVICII (cod 36.02+37.02)	00.14	0	2.014.000	2.000.000	
Transferuri voluntare, altele decat subventiile (cod 37.02.04+37.02.05)	37.02	0	2.014.000	2.000.000	
Varsaminte din sectiunea de functionare	37.02.04	0	2.014.000	2.000.000	
II. VENITURI DIN CAPITAL (cod 39.02)	00.15	0	0	33.935	
Venituri din valorificarea unor bunuri (cod 39.02.01+39.02.03+39.02.04+39.02.07+39.02.10)	39.02	0	0	33.935	
Venituri din valorificarea unor bunuri ale institutiilor publice	39.02.01	0	0	33.935	
IV. SUBVENTII (cod 00.18)	00.17	24.930.010	26.986.840	3.716.481	13,77%
SUBVENTII DE LA ALTE NIVELE ALE ADMINISTRATIEI PUBLICE (cod 42.02)	00.18	24.930.010	26.986.840	3.716.481	13,77%
Subventii de la bugetul de stat (cod 42.02.01+42.02.05+42.02.09+42.02.10+42.02.12 la 42.02.20+42.02.29+42.02.40+42.02.51+42.02.52+42.02.55)	42.02	24.930.010	26.986.840	3.716.481	13,77%
Subventii de la bugetul de stat catre bugetele locale necesare sustinerii derularii proiectelor finantate din fonduri externe nerambursabile (FEN) postaderare	42.02.20	23.854.000	24.622.000	3.379.785	13,73%
Subvetii primite de la bugetul de stat pentru finantarea investitiilor pentru institutiile publice de asistenta sociala si unitati de asistenta sociala	42.02.52	1.076.010	1.076.010	301.700	28,04%
Finantarea Programului National de Dezvoltare Locala	42.02.65	0	1.288.830	34.996	
Sume primite de la UE/alti donatori in contul platilor efectuate si prefinantari	45.02	50.060.000	57.474.000	5.785.919	10,07%

DENUMIREA INDICATORILOR	Cod indicator	Prevederi bugetare initiale	Prevederi bugetare definitive	Încasări realizate	% col. 3/col. 2
A	B	1	2	3	4
(cod 45.02.01 la 45.02.05+45.02.07+45.02.08+45.02.15 la 45.02.21)					
Fondul European de Dezvoltare Regionala (cod 45.02.01.01 la 45.02.01.03)	45.02.01	50.060.000	57.131.000	5.750.117	10,06%
Sume primite in contul platilor efectuate in anul curent	45.02.01.01	50.060.000	56.520.000	3.769.903	6,67%
Sume primite in contul platilor efectuate in anii precedenti	45.02.01.02	0	0	1.980.214	
Prefinantari	45.02.01.03	0	611.000	0	0,00%
Fondul Social European (cod 45.02.02.01 la 45.02.02.03)	45.02.02	0	343.000	35.802	10,44%
Sume primite in contul platilor efectuate in anul curent	45.02.02.01	0	307.000	0	
Prefinantare	45.02.02.03	0	36.000	35.802	99,45%
<b>TOTAL CHELTUIELI (cod 50.02+59.02+63.02+70.02+74.02+79.02)</b>	<b>49.02</b>	<b>168.376.800</b>	<b>189.895.280</b>	<b>92.882.070</b>	<b>48,91%</b>
Partea I - a SERVICII PUBLICE GENERALE (cod 51.02+54.02+55.02+56.02)	50.02	27.681.500	30.230.150	12.958.258	42,87%
Autoritati publice si actiuni externe (cod 51.02.01)	51.02	24.135.000	26.285.000	13.370.192	50,87%
Autoritati executive si legislative (cod 51.02.01.03)	51.02.01	24.135.000	26.285.000	13.370.192	50,87%
Autoritati executive	51.02.01.03	24.135.000	26.285.000	13.370.192	50,87%
Alte servicii publice generale (cod 54.02.05 la 54.02.07+54.02.10+54.02.50)	54.02	3.196.500	3.595.150	-411.934	-11,46%
Fondul de rezerva bugetara la dispozitia autoritatilor locale	54.02.05	2.222.500	2.596.400		0,00%
Servicii publice comunitare de evidenta a persoanelor	54.02.10	418.000	408.750	389.285	95,24%
Alte servicii publice generale	54.02.50	556.000	590.000	-801.219	-135,80%
Tranzactii privind datoria publica si imprumuturi	55.02	350.000	350.000		0,00%
Partea a II - a APARARE, ORDINE PUBLICA SI SIGURANTA NATIONALA (cod 60.02+61.02)	59.02	490.000	515.000	368.429	71,54%
Aparare (cod 60.02.02)	60.02	310.000	325.000	260.394	80,12%
Aparare nationala	60.02.02	310.000	325.000	260.394	80,12%
Ordine publica si siguranta nationala (cod 61.02.03+61.02.05+61.02.50)	61.02	180.000	190.000	108.035	56,86%
Protectie civila si protectia contra incendiilor (protectie civila nonmilitara)	61.02.05	180.000	190.000	108.035	56,86%
Partea a III - a CHELTUIELI SOCIAL - CULTURALE (cod 65.02+66.02+67.02+68.02)	63.02	88.248.100	92.836.390	58.706.746	63,24%
Invatamant (cod 65.02.03 la 65.02.05+65.02.07+65.02.11+65.02.50)	65.02	10.238.000	10.729.470	10.641.832	99,18%
Invatamant precolar si primar (cod 65.02.03.01+65.02.03.02)	65.02.03	3.016.000	3.016.000	2.990.183	99,14%
Invatamant precolar	65.02.03.01	744.000	714.000	698.399	97,81%
Invatamant primar	65.02.03.02	2.272.000	2.302.000	2.291.784	99,56%
Invatamant secundar (cod 65.02.04.01 la 65.02.04.03)	65.02.04	1.853.000	1.853.000	1.819.592	98,20%
Invatamant secundar inferior	65.02.04.01	1.853.000	1.853.000	1.819.592	98,20%
Invatamant nedefinitibil prin nivel (cod 65.02.07.04)	65.02.07	5.069.000	5.610.470	5.590.566	99,65%
Invatamant special	65.02.07.04	5.069.000	5.610.470	5.590.566	99,65%
Alte cheltuieli in domeniul invatamantului	65.02.50	300.000	250.000	241.491	96,60%
Sanatate (cod 66.02.06+66.02.08+66.02.50)	66.02	34.397.000	35.759.000	3.920.111	10,96%
Servicii medicale in unitati sanitare cu paturi (cod 66.02.06.01+66.02.06.03)	66.02.06	34.397.000	35.529.000	3.821.027	10,75%
Spitale generale	66.02.06.01	34.397.000	35.529.000	3.821.027	10,75%
Alte cheltuieli in domeniul sanatatii (cod 66.02.50.50)	66.02.50	0	230.000	99.084	43,08%
Alte institutii si actiuni sanitare	66.02.50.50	0	230.000	99.084	43,08%
Cultura, recreere si religie (cod 67.02.03+67.02.05+67.02.06+67.02.50)	67.02	10.749.100	10.950.410	10.475.693	95,66%
Servicii culturale (cod 67.02.03.02 la 67.02.03.08+67.02.03.12+67.02.03.30)	67.02.03	7.154.000	6.956.310	6.740.568	96,90%
Biblioteci publice comunale, oraseneoti, municipale	67.02.03.02	1.091.000	1.038.260	1.031.821	99,38%
Muzee	67.02.03.03	2.007.000	2.100.160	2.006.762	95,55%
Institutii publice de spectacole si concerte	67.02.03.04	1.642.000	1.591.940	1.569.557	98,59%
Scoli populare de arta si meserii	67.02.03.05	811.000	817.750	808.157	98,83%
Centre de conservarea si promovarea culturii traditionale	67.02.03.08	1.603.000	1.408.200	1.324.271	94,04%
Servicii recreative si sportive (cod 67.02.05.01 la 67.02.05.03)	67.02.05	750.000	869.000	754.036	86,77%
Sport	67.02.05.01	600.000	769.000	660.040	85,83%
Tineret	67.02.05.02	100.000	100.000	93.996	94,00%
Intretinere gradini publice, parcuri, zone verzi, baze sportive si de agrement	67.02.05.03	50.000	0	0	
Servicii religioase	67.02.06	2.005.000	2.005.000	1.984.044	98,95%
Alte servicii in domeniile culturii, recreerii si religiei	67.02.50	840.100	1.120.100	997.045	89,01%
Asigurari si asistenta sociala (cod 68.02.04 la 68.02.06+68.02.10+68.02.11+68.02.12+68.02.15+68.02.50)	68.02	32.864.000	35.397.510	33.669.110	95,12%
Asistenta acordata persoanelor in virsta	68.02.04	1.464.000	1.420.700	1.405.802	98,95%
Asistenta sociala in caz de boli si invaliditati (cod 68.02.05.02)	68.02.05	13.364.000	14.219.000	14.202.152	99,88%
Asistenta sociala in caz de invaliditate	68.02.05.02	13.364.000	14.219.000	14.202.152	99,88%
Asistenta sociala pentru familie si copii	68.02.06	18.036.000	19.757.810	18.061.156	91,41%
Partea a IV - a SERVICII SI DEZVOLTAREA PUBLICA, LOCUINTE, MEDIU SI APE (cod 70.02+74.02)		41.259.000	41.450.000	12.265.031	29,59%
Locuinte, servicii si dezvoltare publica (cod 70.02.03+70.02.05 la 70.02.07+70.02.50)	70.02	147.000	338.000	57.099	16,89%
Locuinte (cod 70.02.03.01+70.02.03.30)	70.02.03	147.000	338.000	57.099	
Dezvoltarea sistemului de locuinte	70.02.03.01	147.000	338.000	57.099	
Protectia mediului (cod 74.02.03+74.02.05+74.02.06)	74.02	41.112.000	41.112.000	12.207.932	29,69%
Salubritate si gestiunea deoaurilor (cod 74.02.05.01+74.02.05.02)	74.02.05	41.112.000	41.112.000	12.207.932	29,69%
Colectarea, tratarea si distrugerea deoaurilor	74.02.05.02	41.112.000	41.112.000	12.207.932	29,69%
Partea a V - a ACTIUNI ECONOMICE (cod 80.02+81.02+83.02+84.02+87.02)	79.02	10.698.200	24.863.740	8.583.606	34,52%
Agricultura, silvicultura, piscicultura si vanatoarea (cod 83.02.03)	83.02	421.200	765.940	765.940	100,00%
Agricultura (cod 83.02.03.03+83.02.03.07+83.02.03.30)	83.02.03	421.200	765.940	765.940	100,00%
Camere agricole	83.02.03.07	421.200	765.940	765.940	100,00%
Transporturi (cod 84.02.03+84.02.04+84.02.06+84.02.50)	84.02	9.552.000	15.729.830	7.223.839	45,92%
Transport rutier (cod 84.02.03.01 la 84.02.03.03)	84.02.03	9.552.000	15.729.830	7.223.839	45,92%
Drumuri si poduri	84.02.03.01	9.552.000	15.729.830	7.223.839	45,92%
Alte actiuni economice (cod 87.02.01+87.02.03 la 87.02.05+87.02.50)	87.02	725.000	8.367.970	593.827	7,10%
Proiecte de dezvoltare multifunctionale	87.02.05		7.789.000	59.238	
Alte actiuni economice	87.02.50	725.000	578.970	534.589	92,33%
Partea a VII-a REZERVA, EXCEDENT/DEFICIT	96.02	-20.349.590	-22.373.590	209.866	
<b>CHELTUIELILE SECTIUNII DE FUNCTIONARE (cod 50.02+59.02+63.02+70.02+74.02+79.02)</b>	<b>49.02SF</b>	<b>73.037.200</b>	<b>81.046.850</b>	<b>71.997.171</b>	<b>88,83%</b>
Partea I - a SERVICII PUBLICE GENERALE (cod 51.02+54.02+55.02+56.02)	50.02	13.811.500	15.343.150	10.881.350	70,92%
Autoritati publice si actiuni externe (cod 51.02.01)	51.02	10.807.000	11.974.000	10.482.774	87,55%
Alte servicii publice generale (cod 54.02.05 la 54.02.07+54.02.10+54.02.50)	54.02	2.654.500	3.019.150	398.576	13,20%
Tranzactii privind datoria publica si imprumuturi	55.02	350.000	350.000		0,00%
Partea a II - a APARARE, ORDINE PUBLICA SI SIGURANTA NATIONALA (cod 60.02+61.02)	59.02	350.000	361.000	354.761	98,27%
Aparare (cod 60.02.02)	60.02	250.000	251.000	246.726	98,30%
Ordine publica si siguranta nationala (cod 61.02.03+61.02.05+61.02.50)	61.02	100.000	110.000	108.035	98,21%
Partea a III - a CHELTUIELI SOCIAL - CULTURALE (cod 65.02+66.02+67.02+68.02)	63.02	51.741.500	54.645.790	53.685.674	98,24%

DENUMIREA INDICATORILOR	Cod indicator	Prevederi bugetare inițiale	Prevederi bugetare definitive	Încasări realizate	% col. 3/col. 2
A	B	1	2	3	4
Invatamant (cod 65.02.03+65.02.04+65.02.05+65.02.07+65.02.11+65.02.50)	65.02	10.238.000	10.729.470	10.641.832	99,18%
Sanatate (cod 66.02.06+66.02.08+66.02.50)	66.02		230.000	99.084	43,08%
Cultura, recreere si religie (cod 67.02.03+67.02.05+67.02.06+67.02.50)	67.02	10.320.500	10.387.810	9.954.618	95,83%
Asigurari si asistenta sociala (cod 68.02.04 la 68.02.06 +68.02.10+68.02.11+68.02.12+68.02.15+68.02.50)	68.02	31.183.000	33.298.510	32.990.140	99,07%
Partea a V - a ACTIUNI ECONOMICE (cod 80.02+81.02+83.02+84.02+87.02)	79.02	7.134.200	10.696.910	7.075.386	66,14%
Agricultura, silvicultura, piscicultura si vanatoarea (cod 83.02.03)	83.02	421.200	765.940	765.940	100,00%
Transporturi (cod 84.02.03+84.02.04+84.02.06+84.02.50)	84.02	6.000.000	9.364.000	5.781.546	61,74%
Alte actiuni economice (cod 87.02.01+87.02.03 la 87.02.05+87.02.50)	87.02	713.000	566.970	527.900	93,11%
Partea a VII-a REZERVE, EXCEDENT/DEFICIT	96.02	0	-2.575.000	7.060.867	
<b>CHELTUIELILE SECTIUNII DE DEZVOLTARE (cod 50.02+59.02+63.02+70.02+74.02+79.02)</b>	<b>49.02</b>	<b>95.339.600</b>	<b>108.848.430</b>	<b>20.884.899</b>	<b>19,19%</b>
Partea I - a SERVICIILOR PUBLICE GENERALE (cod 51.02+54.02+55.02+56.02+57.02)	50.02	13.870.000	14.887.000	2.076.908	13,95%
Autoritati publice si actiuni externe (cod 51.02.01)	51.02	13.328.000	14.311.000	2.887.418	20,18%
Alte servicii publice generale (cod 54.02.05+54.02.06+54.02.07+54.02.10+54.02.50)	54.02	542.000	576.000	-810.510	-140,71%
Partea a II - a APARARE, ORDINE PUBLICA SI SIGURANTA NATIONALA (cod 60.02+61.02)	59.02	140.000	154.000	13.668	8,88%
Aparare (cod 60.02.02)	60.02	60.000	74.000	13.668	0,00%
Ordine publica si siguranta nationala (cod 61.02.03+61.02.05+61.02.50)	61.02	80.000	80.000	0	0,00%
Partea a III - a CHELTUIELI SOCIAL - CULTURALE (cod 65.02+66.02+67.02+68.02)	63.02	36.506.600	38.190.600	5.021.072	13,15%
Sanatate (cod 66.02.06+66.02.08+66.02.50)	66.02	34.397.000	35.529.000	3.821.027	10,75%
Cultura, recreere si religie (cod 67.02.03+67.02.05+67.02.06+67.02.50)	67.02	428.600	562.600	521.075	92,62%
Asigurari si asistenta sociala (cod 68.02.04 la 68.02.06+68.02.10+68.02.11+68.02.12+68.02.15+68.02.50)	68.02	1.681.000	2.099.000	678.970	32,35%
Partea a IV - a ACTIVITATI SI DEZVOLTAREA PUBLICA, LOCUINTE, MEDIU SI APE (cod 70.02+74.02)	69.02	41.259.000	41.450.000	12.265.031	29,59%
Locuinte, servicii si dezvoltare publica (cod 70.02.03+70.02.05+70.02.06+70.02.07+70.02.50)	70.02	147.000	338.000	57.099	0,00%
Protectia mediului (cod 74.02.03+74.02.05+74.02.06)	74.02	41.112.000	41.112.000	12.207.932	29,69%
Partea a V - a ACTIUNI ECONOMICE (cod 80.02+81.02+83.02+84.02+87.02)	79.02	3.564.000	14.166.830	1.508.220	10,65%
Transporturi (cod 84.02.03+84.02.06+84.02.50)	84.02	3.552.000	6.365.830	1.442.293	22,66%
Alte actiuni economice (cod 87.02.01+87.02.03 la 87.02.05+87.02.50)	87.02	12.000	7.801.000	65.927	0,85%
Partea a VII-a REZERVE, EXCEDENT/DEFICIT	96.02	-20.349.590	-22.373.590	-9.348.564	

Anexa nr. 2 la Hotărârea nr. 64/2015

**CONTUL DE EXECUTIE  
A BUGETULUI INSTITUTIILOR PUBLICE ȘI ACTIVITĂȚILOR FINANȚATE INTEGRAL SAU PARȚIAL DIN VENITURI PROPRII  
la data de 31 decembrie 2014**

- lei -

DENUMIREA INDICATORILOR	Cod indicator	Prevederi bugetare inițiale	Prevederi bugetare definitive	Încasări realizate	% col. 3/col. 2
A	B	1	2	3	4
<b>TOTAL VENITURI (cod 00.02+00.15+00.17+45.10)</b>	<b>00.01</b>	<b>57.965.000</b>	<b>62.406.310</b>	<b>55.664.724</b>	<b>89,20%</b>
I. VENITURI CURENTE (cod 00.03+00.12)	00.02	50.337.800	52.527.600	47.339.847	90,12%
C. VENITURI NEFISCALE (cod 00.13+00.14)	00.12	50.337.800	52.527.600	47.339.847	90,12%
C1. VENITURI DIN PROPRIETATE (cod 30.10+31.10)	00.13	20.000	25.000	23.910	95,64%
Venituri din proprietate (cod 30.10.03+ 30.10.05+30.10.08+30.10.09+30.10.50)	30.10	20.000	25.000	23.643	94,57%
Venituri din concesiuni si inchirieri	30.10.05	20.000	25.000	23.643	94,57%
Alte venituri din concesiuni si inchirieri de catre institutiile publice	30.10.05.30	20.000	25.000	23.643	94,57%
Venituri din dobanzi (cod 31.10.03)	31.10	0	0	267	
Alte venituri din dobanzi	31.10.03	0	0	267	
C2. VANZARI DE BUNURI SI SERVICII (cod 33.10+34.10+35.10+36.10+37.10)	00.14	50.317.800	52.502.600	47.315.937	90,12%
Venituri din prestari de servicii si alte activitati (cod 33.10.05+33.10.08+33.10.09+33.10.13+33.10.14+ 33.10.16+33.10.17+33.10.19 la 33.10.21+33.10.30 la 33.10.32+33.10.50)	33.10	50.316.800	52.450.800	47.265.382	90,11%
Taxe si alte venituri in invatamant	33.10.05	217.000	217.000	199.001	91,71%
Venituri din prestari de servicii	33.10.08	1.417.800	1.513.800	1.416.699	93,59%
Venituri din serbari si spectacole, manifestari culturale, artistice si sportive	33.10.19	175.000	205.000	196.740	95,97%
Venituri din contractele incheiate cu casele de asigurari sociale de sanatate	33.10.21	44.200.000	44.920.000	39.492.965	87,92%
Venituri din contractele incheiate cu directiile de sanatate publica din sume alocate de la bugetul de stat	33.10.30	2.474.000	3.502.000	4.014.149	114,62%
Venituri din contractele incheiate cu directiile de sanatate publica din sume alocate din veniturile proprii al Ministerului Sanatatii	33.10.31	843.000	1.068.000	1.054.652	98,75%
Venituri din contractele incheiate cu institutiile de medicina legala	33.10.32	860.000	895.000	820.000	91,62%
Alte venituri din prestari de servicii si alte activitati	33.10.50	130.000	130.000	71.176	54,75%
Venituri din taxe administrative, eliberari permise (cod 34.10.50)	34.10	1.000	1.000	0	0,00%
Alte venituri din taxe administrative, eliberari permise	34.10.50	1.000	1.000	0	0,00%
Transferuri voluntare, altele decat subventiile (cod 37.10.01+37.10.03+37.10.04+37.10.50)	37.10	0	50.800	50.555	99,52%
Varsaminte din sectiunea de functionare pentru finantarea sectiunii de dezvoltare a bugetului local (cu semnul minus)	37.10.03	-930.000	-1.751.000	-200.000	11,42%
Varsaminte din sectiunea de functionare	37.10.04	930.000	1.751.000	200.000	11,42%
Alte transferuri voluntare	37.10.50	0	50.800	50.555	
II. VENITURI DIN CAPITAL (cod 39.10)	00.15	0	0	0	
III. OPERATIUNI FINANCIARE (cod 40.10+41.10)	00.16		1.075.000		
Incasari din rambursarea imprumuturilor acordate (cod 40.10.15+40.10+16)	40.10		1.075.000		
Sume utilizate din excedentul anului precedent pentru efectuarea de cheltuieli (cod 40.10.15.01+40.10.15.02)	40.10.15		1.075.000		
Sume utilizate de administratiile locale din excedentul anului precedent pentru sectiunea de functionare	40.10.15.01		665.000		
Sume utilizate de administratiile locale din excedentul anului precedent pentru sectiunea de dezvoltare	40.10.15.02		410.000		
IV. SUBVENTII (cod 00.18)	00.17	7.627.200	8.803.710	8.324.877	94,56%
SUBVENTII DE LA ALTE NIVELE ALE ADMINISTRATIEI PUBLICE (cod 42.10+43.10)	00.18	7.627.200	8.803.710	8.324.877	94,56%
Subventii de la alte administratii (cod 43.10.09+43.10.10+43.10.14 la 43.10.17+43.10.19)	43.10	7.627.200	8.803.710	8.324.877	94,56%
Subventii pentru institutii publice	43.10.09	6.887.500	6.453.270	6.211.828	96,26%
Subventii din bugetul local pentru finantarea sanatatii	43.10.14	0	1.132.000	925.687	81,77%
Subventii din bugetul local pentru finantarea camerelor agricole	43.10.15	421.200	765.940	765.940	100,00%
Subventii pentru institutii publice destinate sectiunii de dezvoltare	43.10.19	318.500	452.500	421.422	93,13%
<b>VENITURILE SECTIUNII DE FUNCTIONARE (cod 00.02+00.17) - TOTAL</b>	<b>00.01</b>	<b>56.716.500</b>	<b>58.660.810</b>	<b>54.117.615</b>	<b>92,26%</b>



DENUMIREA INDICATORILOR	Cod indicator	Prevederi bugetare initiale	Prevederi bugetare definitive	Încasări realizate	% col. 3/col. 2
A	B	1	2	3	4
I. VENITURI CURENTE (cod 00.03+00.12)	00.02	49.407.800	50.776.600	47.139.847	92,84%
C. VENITURI NEFISCALE ( cod 00.13+00.14)	00.12	49.407.800	50.776.600	47.139.847	92,84%
C1. VENITURI DIN PROPRIETATE (cod 30.10 +31.10)	00.13	20.000	25.000	23.910	
Venituri din proprietate (cod30.10.03+ 30.10.05+30.10.09+30.10.50)	30.10	20.000	25.000	23.643	
Venituri din concesiuni si inchirieri	30.10.05	20.000	25.000	23.643	
Alte venituri din concesiuni si inchirieri de catre institutiile publice	30.10.05.30	20.000	25.000	23.643	
Venituri din dobanzi (cod 31.10.03)	31.10	0	0	267	
Alte venituri din dobanzi	31.10.03			267	
C2. VANZARI DE BUNURI SI SERVICII (cod 33.10+34.10+35.10+36.10+37.10)	00.14	49.387.800	50.751.600	47.115.937	92,84%
Venituri din prestari de servicii si alte activitati (cod33.10.05+33.10.08+33.10.09+33.10.13+33.10.14 +33.10.16+33.10.17 +33.10.19 la 33.10.21+33.10.30 la 33.10.32+33.10.50)	33.10	50.316.800	52.450.800	47.265.382	90,11%
Taxe si alte venituri in invatamant	33.10.05	217.000	217.000	199.001	91,71%
Venituri din prestari de servicii	33.10.08	1.417.800	1.513.800	1.416.699	93,59%
Venituri din serbari si spectacole, manifestari culturale, artistice si sportive	33.10.19	175.000	205.000	196.740	95,97%
Venituri din contractele incheiate cu casele de asigurari sociale de sanatate	33.10.21	44.200.000	44.920.000	39.492.965	87,92%
Venituri din contractele incheiate cu directiile de sanatate publica din sume alocate de la bugetul de stat	33.10.30	2.474.000	3.502.000	4.014.149	114,62%
Venituri din contractele incheiate cu directiile de sanatate publica din sume alocate din veniturile proprii al Ministerului Sanatatii	33.10.31	843.000	1.068.000	1.054.652	
Venituri din contractele incheiate cu institutiile de medicina legala	33.10.32	860.000	895.000	820.000	91,62%
Alte venituri din prestari de servicii si alte activitati	33.10.50	130.000	130.000	71.176	54,75%
Venituri din taxe administrative, eliberari permise (cod 34.10.50)	34.10	1.000	1.000	0	0,00%
Alte venituri din taxe administrative, eliberari permise	34.10.50	1.000	1.000	0	0,00%
Transferuri voluntare, altele decat subventiile (cod 37.10.01+37.10.03+37.10.50)	37.10	-930.000	-1.700.200	-149.445	8,79%
Varsaminte din sectiunea de functionare pentru finantarea sectiunii de dezvoltare a bugetului local (cu semnul minus)	37.10.03	-930.000	-1.751.000	-200.000	11,42%
Alte transferuri voluntare	37.10.50	0	50.800	50.555	
III. OPERATIUNI FINANCIARE (cod 40.10+41.10)	00.16	0	665.000	0	
Incasari din rambursarea imprumuturilor acordate (cod 40.10.15+40.10+16)	40.10	0	665.000	0	
Sume utilizate din excedentul anului precedent pentru efectuarea de cheltuieli (cod 40.10.15.01+40.10.15.02)	40.10.15	0	665.000	0	
Sume utilizate de administratiile locale din excedentul anului precedent pentru sectiunea de functionare	40.10.15.01		665.000		
IV. SUBVENTII (cod 00.18)	00.17	7.308.700	7.219.210	6.977.768	96,66%
SUBVENTII DE LA ALTE NIVELE ALE ADMINISTRATIEI PUBLICE (cod 42.10+43.10)	00.18	7.308.700	7.219.210	6.977.768	96,66%
SUBVENTII DE LA ALTE ADMINISTRATII (cod 43.10.09+43.10.10+43.10.15)	43.10	7.308.700	7.219.210	6.977.768	96,66%
Subventii pentru institutii publice	43.10.09	6.887.500	6.453.270	6.211.828	96,26%
Subventii din bugetul local pentru finantarea camerelor agricole	43.10.15	421.200	765.940	765.940	100,00%
<b>VENTURILE SECTIUNII DE DEZVOLTARE (cod 00.02+00.15+00.17+45.10) - TOTAL</b>	<b>00.01</b>	<b>1.248.500</b>	<b>3.745.500</b>	<b>1.547.109</b>	<b>41,31%</b>
I. VENITURI CURENTE (cod 00.12)	00.02	930.000	1.751.000	200.000	11,42%
C. VENITURI NEFISCALE (cod 00.14)	00.12	930.000	1.751.000	200.000	11,42%
C2. VANZARI DE BUNURI SI SERVICII (cod 37.10)	00.14	930.000	1.751.000	200.000	11,42%
Transferuri voluntare, altele decat subventiile (cod 37.10.04)	37.10	930.000	1.751.000	200.000	11,42%
Varsaminte din sectiunea de functionare	37.10.04	930.000	1.751.000	200.000	11,42%
III. OPERATIUNI FINANCIARE (cod 40.10+41.10)	00.16	0	410.000	0	
Incasari din rambursarea imprumuturilor acordate (cod 40.10.15+40.10+16)	40.10	0	410.000	0	
Sume utilizate din excedentul anului precedent pentru efectuarea de cheltuieli (cod 40.10.15.01+40.10.15.02)	40.10.15	0	410.000	0	
Sume utilizate de administratiile locale din excedentul anului precedent pentru sectiunea de dezvoltare	40.10.15.02	0	410.000	0	
IV. SUBVENTII (cod 00.18)	00.17	318.500	1.584.500	1.347.109	85,02%
SUBVENTII DE LA ALTE NIVELE ALE ADMINISTRATIEI PUBLICE (cod 42.10+43.10)	00.18	318.500	1.584.500	1.347.109	85,02%
Subventii de la alte administratii (cod 43.10.14+43.10.16+43.10.17+43.10.19)	43.10	318.500	1.584.500	1.347.109	85,02%
Subventii din bugetul local pentru finantarea sanatatii	43.10.14	0	1.132.000	925.687	81,77%
Subventii pentru institutii publice destinate sectiunii de dezvoltare	43.10.19	318.500	452.500	421.422	93,13%
<b>TOTAL CHELTUIELI (cod 50.10+59.10+63.10+70.10+74.10+79.10)</b>	<b>49.10</b>	<b>59.136.000</b>	<b>62.406.310</b>	<b>56.440.455</b>	<b>90,44%</b>
Partea I-a SERVICII PUBLICE GENERALE (cod 54.10+55.10)	50.10	422.000	412.750	396.030	95,95%
Alte servicii publice generale (cod 54.10.10+54.10.50)	54.10	422.000	412.750	396.030	95,95%
Servicii publice comunitare de evidenta a persoanelor	54.10.10	422.000	412.750	396.030	95,95%
Partea III-a CHELTUIELI SOCIAL-CULTURALE (cod 65.10+66.10+67.10+68.10)	63.10	57.468.000	60.548.850	54.692.996	90,33%
Sanatate (cod 66.10.06+66.10.08+66.10.50)	66.10	50.820.000	53.965.000	48.363.337	89,62%
Servicii medicale in unitati sanitare cu paturi (cod 66.10.06.01+66.10.06.03)	66.10.06	50.820.000	53.965.000	48.363.337	89,62%
Spitale generale	66.10.06.01	50.820.000	53.965.000	48.363.337	89,62%
Cultura, recreere si religie (cod 67.10.03+67.10.05+67.10.50)	67.10	6.648.000	6.583.850	6.329.659	96,14%
Servicii culturale (cod 67.10.03.03 la 67.10.03.07+67.10.03.09 la 67.10.03.11+67.10.03.15+67.10.03.30)	67.10.03	4.985.000	5.115.650	4.972.745	97,21%
Muzee	67.10.03.03	2.137.000	2.240.160	2.151.510	96,04%
Institutii publice de spectacole si concerte	67.10.03.04	1.817.000	1.837.740	1.807.097	98,33%
Scoli populare de arta si meserii	67.10.03.05	1.031.000	1.037.750	1.014.138	97,72%
Alte servicii in domeniile culturii, recreerii si religiei	67.10.50	1.663.000	1.468.200	1.356.914	92,42%
Partea V-a ACTIUNI ECONOMICE (cod 80.10+83.10+84.10+87.10)	79.10	1.246.000	1.444.710	1.351.429	93,54%
Agricultura, silvicultura, piscicultura si vanatoare (cod 83.10.03+83.10.04)	83.10	450.000	794.740	778.307	97,93%
Agricultura (cod 83.10.03.07+83.10.03.30)	83.10.03	450.000	794.740	778.307	97,93%
Camere agricole	83.10.03.07	450.000	794.740	778.307	97,93%
Alte actiuni economice (cod 87.10.50)	87.10	796.000	649.970	573.122	88,18%
Alte actiuni economice	87.10.50	796.000	649.970	573.122	88,18%
Partea a VII-a REZERVE, EXCEDENT/DEFICIT (98.10-99.10)	96.10	-1.171.000	0	-775.731	
<b>CHELTUIELILE SECTIUNII DE FUNCTIONARE (cod 50.10+59.10+63.10+70.10+74.10+79.10)</b>	<b>49.10</b>	<b>56.716.500</b>	<b>58.660.810</b>	<b>54.533.709</b>	<b>92,96%</b>
Partea I-a SERVICII PUBLICE GENERALE (cod 54.10+55.10)	50.10	416.000	406.750	390.254	95,94%
Alte servicii publice generale (cod 54.10.10+54.10.50)	54.10	416.000	406.750	390.254	95,94%
Partea III-a CHELTUIELI SOCIAL-CULTURALE (cod 65.10+66.10+67.10+68.10)	63.10	55.066.500	56.821.350	52.798.715	92,92%
Sanatate (cod 66.10.06+66.10.08+66.10.50)	66.10	48.719.000	50.732.000	46.878.013	92,40%
Cultura, recreere si religie (cod 67.10.03+67.10.05+67.10.50)	67.10	6.347.500	6.089.350	5.920.702	97,23%
Partea V-a ACTIUNI ECONOMICE (cod 80.10+83.10+84.10+87.10)	79.10	1.234.000	1.432.710	1.344.740	93,86%
Agricultura, silvicultura, piscicultura si vanatoare (cod 83.10.03+83.10.04)	83.10	450.000	794.740	778.307	97,93%
Alte actiuni economice (cod 87.10.50)	87.10	784.000	637.970	566.433	88,79%
Partea a VII-a REZERVE, EXCEDENT/DEFICIT (98.10-99.10)	96.10	0	0	-416.094	

DENUMIREA INDICATORILOR	Cod indicator	Prevederi bugetare inițiale	Prevederi bugetare definitive	Încasări realizate	% col. 3/col. 2
A	B	1	2	3	4
<b>CHELTUIELILE SECȚIUNII DE DEZVOLTARE (cod 50.10+59.10+63.10+70.10+74.10+79.10)</b>	<b>49.10</b>	<b>2.419.500</b>	<b>3.745.500</b>	<b>1.906.746</b>	<b>50,91%</b>
Partea I-a SERVICII PUBLICE GENERALE (cod 54.10+55.10)	50.10	6.000	6.000	5.776	96,27%
Alte servicii publice generale (cod 54.10.10+54.10.50)	54.10	6.000	6.000	5.776	96,27%
Partea III-a CHELTUIELI SOCIAL-CULTURALE (cod 65.10+66.10+67.10+68.10)	63.10	2.401.500	3.727.500	1.894.281	50,82%
Sănătate (cod 66.10.06+66.10.08+66.10.50)	66.10	2.101.000	3.233.000	1.485.324	45,94%
Cultura, recreere și religie (cod 67.10.03+67.10.05+67.10.50)	67.10	300.500	494.500	408.957	82,70%
Partea V-a ACTIUNI ECONOMICE (cod 80.10+83.10+84.10+87.10)	79.10	12.000	12.000	6.689	
Alte activități economice (cod 87.10.50)	87.10	12.000	12.000	6.689	
Partea a VII-a REZERVE, EXCEDENT/DEFICIT (98.10-99.10)	96.10	-1.171.000	0	-359.637	

Anexa nr. 3 la Hotărârea nr. 64/2015

**CONTUL DE EXECUȚIE A BUGETULUI CREDITELOR INTERNE**  
la data de 31 decembrie 2014

- lei -

DENUMIREA INDICATORILOR	Cod indicator	Credite bugetare		Plăți efectuate
		inițiale	definitive	
A	B	2	3	6
<b>CHELTUIELILE SECȚIUNII DE DEZVOLTARE (cod 50.07+63.07+70.07+74.07+79.07)</b>		12.000.000	12.000.000	0
<b>Partea III-a CHELTUIELI SOCIAL-CULTURALE (cod 65.07+66.07+67.07+68.07)</b>	<b>63.07</b>	500.000	500.000	0
<b>Sănătate (cod 66.07.06+66.07.50)</b>	<b>66.07</b>	500.000	500.000	0
Servicii medicale în unități sanitare cu paturi (cod 66.07.06.01)	66.07.06	500.000	500.000	0
Spitale generale	66.07.06.01	500.000	500.000	
<b>Partea IV-a SERVICII ȘI DEZVOLTARE PUBLICĂ, LOCUINȚE, MEDIU ȘI APE (cod 70.07+74.07)</b>		11.500.000	11.500.000	
<b>Protecția mediului (74.07.05+74.07.06)</b>	<b>74.07</b>	<b>11.500.000</b>	<b>11.500.000</b>	<b>0</b>
Salubritate și gestiunea deșeurilor (cod 74.07.05.01+74.07.05.02)	74.07.05	11.500.000	11.500.000	0
Colectarea, tratarea și distrugerea deșeurilor	74.07.05.02	11.500.000	11.500.000	

Anexa nr. 4 la Hotărârea nr. 64/2015

**CONTUL DE EXECUȚIE A BUGETULUI FONDURILOR EXTERNE NERAMBURSABILE**  
la data de 31 decembrie 2014

- lei -

DENUMIREA INDICATORILOR	Cod indicator	Prevederi bugetare inițiale	Prevederi bugetare definitive	Încasări realizate	% col. 3/col. 2
A	B	1	2	3	4
<b>TOTAL VENITURI</b>		<b>83.000</b>	<b>82.700</b>	<b>57.288</b>	<b>69,27%</b>
I. VENITURI CURENTE		83.000	58.430	57.288	98,05%
C. VENITURI NEFISCALE		83.000	58.430	57.288	98,05%
C2. VANZARI DE BUNURI SI SERVICII (cod 36.08 + 37.08))		83.000	58.430	57.288	98,05%
Transferuri voluntare, altele decât subvențiile (cod 37.08.01+37.08.50)	37.08	83.000	58.430	57.288	98,05%
Sume primite de administrațiile locale în cadrul unor programe cu finanțare nerambursabilă	37.08.06	0	58.430	57.288	98,05%
Alte transferuri voluntare	37.08.50	83.000	0	0	
III. OPERATIUNI FINANCIARE (COD 40.08)			24.270	0	0,00%
Încasări din rambursarea împrumuturilor acordate (cod 40.08.15)	40.08		24.270	0	0,00%
Sume utilizate din excedentul anului precedent pentru efectuarea de cheltuieli (cod 40.08.15.02)	40.08.15		24.270	0	0,00%
Sume utilizate de administrațiile locale din excedentul anului precedent pentru secțiunea de dezvoltare	40.08.15.02		24.270	0	0,00%
<b>TOTAL CHELTUIELI (50.08+59.08+63.08+70.08+79.08)</b>		<b>83.000</b>	<b>82.700</b>	<b>60.621</b>	<b>73,30%</b>
Partea I-a SERVICII PUBLICE GENERALE (cod 51.08+53.08+54.08)	50.08	59.000	59.000	57.855	98,06%
Autorități publice și activități externe (cod 51.08.01)	51.08	59.000	59.000	57.855	98,06%
Autorități executive și legislative (cod 51.08.01.03 la 51.08.01.04)	51.08.01	59.000	59.000	57.855	98,06%
Autorități executive	51.08.01.03	59.000	59.000	57.855	98,06%
Partea III-a CHELTUIELI SOCIAL-CULTURALE (cod 65.08+66.08+67.08+68.08)	63.08	24.000	23.700	2.766	11,67%
Asigurări și asistență socială (cod 68.08.01 la 68.08.50)	68.08	24.000	23.700	2.766	11,67%
Asistență socială pentru familie și copii	68.08.06	24.000	23.700	2.766	11,67%
Partea VII-a REZERVE, EXCEDENT/DEFICIT (98.08---08)	96.08	0	0	-3.333	

**HOTĂRÂREA Nr. 65/2015**  
**cu privire la aprobarea execuției bugetelor pe trimestrul I 2015**

Consiliul Județean Covasna, întrunit în ședința sa ordinară din data de 28 mai 2015, analizând Expunerea de motive a Președintelui Consiliului Județean Covasna cu privire la aprobarea execuției bugetelor pe trimestrul I 2015, având în vedere: Raportul Direcției economice precum și Rapoartele de avizare ale comisiilor de specialitate ale Consiliului Județean Covasna, având în vedere prevederile: art. 49 alin. (12) din Legea nr. 273/2006 privind finanțele publice locale, cu modificările și completările ulterioare; în baza art. 91 alin. (3) lit. „a” și în temeiul art. 97 alin. (1) din Legea administrației publice locale, nr. 215/2001, republicată, cu modificările și completările ulterioare,

**HOTĂRĂȘTE:**

**Art.1.** Se aprobă execuția bugetului local pe trimestrul I al anului 2015, conform anexei nr. 1.

**Art.2.** Se aprobă execuția bugetului instituțiilor publice și

activităților finanțate integral sau parțial din venituri proprii pe trimestrul I al anului 2015, conform anexei nr. 2.

**Art.3.** Se aprobă execuția bugetului fondurilor externe nerambursabile pe trimestrul I al anului 2015, conform anexei nr. 3.

**Art.4.** Se aprobă execuția bugetului creditelor interne pe trimestrul I al anului 2015, conform anexei nr. 4.

**Art.5.** Anexele nr. 1, 2, 3 și 4 fac parte integrantă din prezenta hotărâre.

Sf. Gheorghe, la 28 mai 2015.

**TAMÁS Sándor**  
Președinte

**Contrasemnează,**  
**VARGA Zoltán**  
Secretar al județului Covasna



**EXECUȚIA PE TRIMESTRUL I A BUGETULUI LOCAL**  
**(Bugetul propriu al județului și al instituțiilor de interes județean)**  
**la data de 31 martie 2015**

- lei -

DENUMIREA INDICATORILOR	Cod indicator	Credite bugetare anuale aprobate la finele perioadei de raportare	Prevederi bugetare trimestriale	Încasări realizate
A	B	1	2	6
<b>TOTAL VENITURI (cod 00.02+00.15+00.16+00.17+45.02)</b>	<b>00.01</b>	<b>260.744.000</b>	<b>60.163.000</b>	<b>46.534.608</b>
<b>VENITURILE SECȚIUNII DE FUNCȚIONARE (cod 00.02+00.16+00.17) - TOTAL</b>	<b>00.01</b>	<b>115.138.500</b>	<b>26.368.780</b>	<b>30.103.495</b>
VENITURI PROPRII (00.02-11.02-37.02+00.16)	48.02	38.406.000	9.550.000	11.003.069
I. VENITURI CURENTE (cod 00.03+00.12)	00.02	97.794.500	21.866.780	25.865.802
A. VENITURI FISCALE (cod 00.04+00.09+00.10+00.11)	00.03	104.478.000	28.820.000	30.328.582
A1. IMPOZIT PE VENIT, PROFIT SI CASTIGURI DIN CAPITAL (cod 00.05+00.06+00.07)	00.04	35.460.000	8.865.000	10.392.597
A1.2. IMPOZIT PE VENIT, PROFIT, SI CASTIGURI DIN CAPITAL DE LA PERSOANE FIZICE (cod 03.02+04.02)	00.06	35.460.000	8.865.000	10.392.597
Cote și sume defalcate din impozitul pe venit (cod 04.02.01+04.02.04)	04.02	35.460.000	8.865.000	10.392.597
Cote defalcate din impozitul pe venit	04.02.01	16.804.000	4.201.000	4.752.225
Sume alocate din cotele defalcate din impozitul pe venit pentru echilibrarea bugetelor locale	04.02.04	18.656.000	4.664.000	5.640.372
A4. IMPOZITE SI TAXE PE BUNURI SI SERVICII (cod 11.02+12.02+15.02+16.02)	00.10	69.018.000	19.955.000	19.935.985
Sume defalcate din TVA (cod 11.02.01+11.02.02+11.02.05+11.02.06)	11.02	68.468.000	19.825.000	19.825.000
Sume defalcate din taxa pe valoarea adăugată pentru finanțarea cheltuielilor descentralizate la nivelul județelor	11.02.01	26.224.000,00	6.900.000,00	6.900.000
Sume defalcate din taxa pe valoarea adăugată pentru drumuri	11.02.05			
Sume defalcate din taxa pe valoarea adăugată pentru echilibrarea bugetelor locale	11.02.06	42.244.000	12.925.000,00	12.925.000
Taxe pe utilizarea bunurilor, autorizarea utilizării bunurilor sau pe desfasurarea de activitati (cod 16.02.02+16.02.03+16.02.50)	16.02	550.000	130.000	110.985
Impozit pe mijloacele de transport (cod 16.02.02.01+16.02.02.02)	16.02.02	550.000	130.000	110.985
Impozit pe mijloacele de transport deținute de persoane fizice *)	16.02.02.01	150.000	30.000	9.285
Impozit pe mijloacele de transport deținute de persoane juridice *)	16.02.02.02	400.000	100.000	101.700
C. VENITURI NEFISCALE (cod 00.13+00.14)	00.12	-6.683.500,00	-6.953.220,00	-4.462.780
C1. VENITURI DIN PROPRIETATE (cod 30.02+31.02)	00.13	121.000,00	30.000,00	13.131
Venituri din proprietate (cod 30.02.01+30.02.05+30.02.08+30.02.50)	30.02	121.000,00	30.000,00	13.131
Venituri din concesiuni și închirieri	30.02.05	80.000,00	20.000,00	3.747
Venituri din dividende ( cod 30.02.08.02 )	30.02.08	1.000,00	0,00	0
Venituri din dividende de la alți platitori	30.02.08.02	1.000,00		
Alte venituri din proprietate	30.02.50	40.000,00	10.000,00	9.384
C2. VANZARI DE BUNURI SI SERVICII (cod 33.02+34.02+35.02+36.02+37.02)	00.14	-6.804.500,00	-6.983.220,00	-4.475.911
Venituri din prestari de servicii și alte activitati (cod 33.02.08+33.02.10+33.02.12+33.02.24+33.02.27+33.02.28+33.02.50)	33.02	2.100.000,00	500.000,00	463.133
Venituri din prestari de servicii	33.02.08	600.000,00	150.000,00	166.796
Alte venituri din prestari de servicii și alte activitati	33.02.50	1.500.000,00	350.000,00	296.337
Amenzi, penalitati și confiscari (cod 35.02.01 la 35.02.03+35.02.50)	35.02	75.000,00	15.000,00	22.967
Venituri din amenzi și alte sancțiuni aplicate potrivit dispozițiilor legale	35.02.01	75.000,00	15.000,00	22.967
Diverse venituri (cod 36.02.01+36.02.05+36.02.06+36.02.09+36.02.50)	36.02	100.000,00	10.000,00	256
Venituri din aplicarea prescripției extinctive	36.02.01			
Varsaminte din veniturile și/sau disponibilitățile instituțiilor publice	36.02.05			
Taxe speciale	36.02.06			
Venituri din ajutoare de stat recuperate	36.02.11			
Alte venituri	36.02.50	100.000,00	10.000,00	256
Transferuri voluntare, altele decât subvențiile (cod 37.02.01+37.02.03+37.02.50)	37.02	-9.079.500,00	-7.508.220,00	-4.962.267,00
Donatii și sponsorizari	37.02.01	31.000,00	31.000,00	37.733
Vărsăminte din secțiunea de funcționare pentru finanțarea secțiunii de dezvoltare a bugetului local (cu semnul minus)	37.02.03	-9.110.500,00	-7.539.220,00	-5.000.000
IV. SUBVENTII (cod 00.18)	00.17	17.344.000	4.502.000	4.237.693
SUBVENTII DE LA ALTE NIVELE ALE ADMINISTRATIEI PUBLICE (cod 42.02+43.02)	00.18	17.344.000	4.502.000	4.237.693
Subvenții de la bugetul de stat (cod 00.20)	42.02	17.344.000	4.502.000	4.237.693
B. Curente (cod 42.02.21+42.02.28+42.02.29+42.02.32+42.02.33+42.02.34 la 42.02.37+42.02.40+42.02.41)	00.20	17.344.000	4.502.000	4.237.693
Finanțarea drepturilor acordate persoanelor cu handicap	42.02.21	17.075.000,00	4.422.000,00	4.169.693
Subvenții din bugetul de stat pentru finanțarea camerelor agricole	42.02.44	269.000,00	80.000,00	68.000
<b>VENITURILE SECȚIUNII DE DEZVOLTARE (00.02+00.15+00.17+45.02) - TOTAL</b>	<b>00.01 SD</b>	<b>145.605.500</b>	<b>33.794.220</b>	<b>16.431.113</b>
VENITURII PROPRII (cod 00.02-11.02-37.02+00.15+00.16)	48.02	0	0	5.505.004
VENITURI CURENTE (00.03+00.12)	00.02	9.110.500	7.539.220	5.000.000
VENITURI NEFISCALE (00.14)	00.12	9.110.500	7.539.220	5.000.000
C2. VANZARI DE BUNURI SI SERVICII (cod 36.02+37.02)	00.14	9.110.500	7.539.220	5.000.000
Transferuri voluntare, altele decât subvențiile (cod 37.02.04)	37.02	9.110.500	7.539.220	5.000.000
Vărsăminte din secțiunea de funcționare	37.02.04	9.110.500	7.539.220	5.000.000
II. VENITURI DIN CAPITAL (cod 39.02)	00.15	0	0	5.004
Venituri din valorificarea unor bunuri ( cod 39.02.01+39.02.03+39.02.04+39.02.07+39.02.10)	39.02	0	0	5.004
Venituri din valorificarea unor bunuri ale instituțiilor publice	39.02.01			5.004
III. OPERAȚIUNI FINANCIARE (cod 40.02)	00.16	0	0	5.500.000
Încasări din rambursarea împrumuturilor acordate (cod 40.02.13+40.02.14)	40.02	0	0	5.500.000
Sume din excedentul bugetului local utilizate pentru finanțarea cheltuielilor secțiunii de dezvoltare	40.02.14			5.500.000
IV. SUBVENTII (cod 00.18)	00.17	44.576.000,00	9.304.000,00	2.109.693
SUBVENTII DE LA ALTE NIVELE ALE ADMINISTRATIEI PUBLICE (cod 42.02)	00.18	44.576.000,00	9.304.000,00	2.109.693
Subvenții de la bugetul de stat (cod 00.19)	42.02	44.576.000,00	9.304.000,00	2.109.693,00
A. De capital (cod 42.02.01+42.02.03 la 42.02.07+42.02.09+42.02.10+42.02.12 la 42.02.20)	00.19	44.576.000,00	9.304.000,00	2.109.693,00
Subvenții de la bugetul de stat către bugetele locale necesare susținerii derulării proiectelor finanțate din FEN postaderare	42.02.20	40.449.000	7.876.000	2.043.566
Subvenții primite de la bugetul de stat pentru finanțarea investițiilor pentru instituții publice de asistență socială și unități de asistență medico-socială	42.02.52	579.000,00	579.000,00	66.127
Sume alocate din bugetul de stat aferente corecțiilor financiare	42.02.62	3.426.000	727.000	
Finanțarea Programului National de Dezvoltare Locala	42.02.65	122.000,00	122.000,00	
Sume FEN postaderare în contul plăților efectuate și prefinanțari (cod 45.02.01 la 45.02.05+45.02.07+ 45.02.08+45.02.15+45.02.16+45.02.17+45.02.18)	45.02	91.919.000	16.951.000	3.816.416
Fondul European de Dezvoltare Regionala (cod 45.02.01.01+45.02.01.02+45.02.01.03)	45.02.01	91.461.000	16.790.000	3.779.599
Sume primite în contul plăților efectuate în anul curent	45.02.01.01	88.961.000	14.290.000	
Sume primite în contul plăților efectuate în anii anteriori	45.02.01.02	2.500.000	2.500.000	3.779.599

DENUMIREA INDICATORILOR	Cod indicator	Credite bugetare anuale aprobate la finele perioadei de raportare	Prevederi bugetare trimestriale	Încasări realizate
A	B	1	2	6
Fondul Social European (cod 45.02.02.01+45.02.02.02+45.02.02.03)	45.02.02	458.000	161.000	36.817
Sume primite în contul plăților efectuate în anul curent	45.02.02.01	458.000	161.000	
Sume primite în contul plăților efectuate în anii anteriori	45.02.02.02			36.817
<b>TOTAL CHELTUIELI (cod 50.02+59.02+63.02+79.02)</b>	<b>49.02</b>	<b>283.976.500</b>	<b>58.696.780</b>	<b>27.357.077</b>
<b>CHELTUIELILE SECȚIUNII DE FUNCȚIONARE (cod 50.02+59.02+63.02+ 69.02 +79.02)</b>	<b>49.02</b>	<b>115.138.500</b>	<b>26.368.780</b>	<b>17.462.681</b>
Partea I-a SERVICII PUBLICE GENERALE (cod 51.02+54.02+55.02+56.02)	50.02	17.039.500	4.833.260	2.247.598
Autorități publice și acțiuni externe (cod 51.02.01)	51.02	11.365.000	2.953.000	2.149.098
Autorități executive și legislative (cod 51.02.01.03)	51.02.01	11.365.000	2.953.000	2.149.098
Autorități executive	51.02.01.03	11.365.000	2.953.000	2.149.098
Cheltuieli de personal	10	4.668.000	1.179.000	1.006.254
Bunuri și servicii	20	3.765.000	1.048.000	449.237
Alte transferuri	55	2.932.000	726.000	720.246
Plăți din anii precedenți și recuperate în anul curent	85			-26.639
Alte cheltuieli	59			
Alte servicii publice generale (cod 54.02.05 la 54.02.07+54.02.10+54.02.50)	54.02	5.374.500	1.880.260	98.500
Bunuri și servicii	20	31.500	1.500	1.500
Fond de rezervă	50	4.945.000	1.760.260	
Transferuri între unități ale administrației publice	51	398.000	118.500	97.000
Plăți din anii precedenți și recuperate în anul curent	85			
Fond de rezerva bugetara la dispozitia autoritatilor locale	54.02.05	4.945.000	1.760.260	
Servicii publice comunitare de evidență a persoanelor	54.02.10	398.000	118.500	97.000
Alte servicii publice generale	54.02.50	31.500	1.500	1.500
Tranzacții privind datoria publică și împrumuturi	55.02	300.000	0	
Bunuri și servicii	20			
Dobanzi	30	300.000		
Partea a II-a APARARE, ORDINE PUBLICA SI SIGURANTA NATIONALA (cod 60.02+61.02)	59.02	665.000	200.050	87.361
Aparare (cod 60.02.02)	60.02	265.000	102.950	58.456
Bunuri și servicii	20	265.000	102.950	58.456
Aparare nationala	60.02.02	265.000	102.950	58.456
Ordine publica si siguranta nationala (cod 61.02.03+61.02.05+61.02.50)	61.02	400.000	97.100	28.905
Bunuri și servicii	20	400.000	97.100	28.905
Protecție civilă și protecția contra incendiilor (protecție civilă nonmilitară)	61.02.05	400.000	97.100	28.905
Partea a III-a CHELTUIELI SOCIAL-CULTURALE (cod 65.02+66.02+67.02+68.02)	63.02	61.498.000	15.991.970	13.741.113
Învățământ (cod 65.02.03 la 65.02.05+65.02.07+65.02.11+65.02.50)	65.02	11.731.000	2.777.000	2.563.977
Cheltuieli de personal	10	4.914.000	1.412.000	1.352.031
Bunuri și servicii	20	447.000	142.000	115.391
Asistență socială	57	5.250.000	1.123.000	1.077.232
Alte transferuri	55	1.120.000	100.000	20.000
Plăți din anii precedenți și recuperate în anul curent	85			-677
Învățământ prescolar și primar (cod 65.02.03.01+65.02.03.02)	65.02.03	3.160.000	695.000	672.944
Învățământ prescolar	65.02.03.01	760.000	149.000	139.562
Învățământ primar	65.02.03.02	2.400.000	546.000	533.382
Învățământ secundar (cod 65.02.04.01 la 65.02.04.03)	65.02.04	1.940.000	428.000	404.288
Învățământ secundar inferior	65.02.04.01	1.940.000	428.000	404.288
Învățământ nedefinit prin nivel (cod 65.02.07.04)	65.02.07	5.361.000	1.554.000	1.466.745
Învățământ special	65.02.07.04	5.361.000	1.554.000	1.466.745
Alte cheltuieli în domeniul învățământului	65.02.50	1.270.000	100.000	20.000
Sanatate (cod 66.02.06+66.02.08+66.02.50)	66.02	1.000.000	850.000	800.000
Transferuri între unități ale administrației publice	51	800.000	800.000	800.000
Alte transferuri	55	200.000	50.000	
Servicii medicale în unitati sanitare cu paturi (cod 66.02.06.01+66.02.06.03)	66.02.06	800.000	800.000	800.000
Alte cheltuieli în domeniul sanatații (cod 66.02.50.50)	66.02.50	200.000	50.000	
Alte institutii si actiuni sanitare	66.02.50.50	200.000	50.000	
Cultura, recreere și religie (cod 67.02.03+67.02.05+67.02.06+67.02.50)	67.02	12.325.000	3.015.970	2.310.503
Cheltuieli de personal	10	660.000	158.820	155.468
Bunuri și servicii	20	350.000	74.550	55.289
Transferuri între unități ale administrației publice	51	6.500.000	1.557.600	1.236.000
Alte cheltuieli	59	4.165.000	975.000	613.746
Alte transferuri	55	650.000	250.000	250.000
Plăți din anii precedenți și recuperate în anul curent	85			
Servicii cultural (cod 67.02.03.02 la 67.02.03.08+67.02.03.12+67.02.03.30)	67.02.03	7.460.000	1.790.970	1.446.757
Biblioteci publice comunale, orasenesti, municipale	67.02.03.02	960.000	233.370	210.757
Muzee	67.02.03.03	2.054.000	556.000	475.000
Institutii publice de spectacole si concerte	67.02.03.04	1.609.000	413.000	411.000
Scoli populare de arta si meserii	67.02.03.05	956.000	184.600	184.600
Centre pentru conservarea și promovarea culturii traditionale	67.02.03.08	1.881.000	404.000	165.400
Servicii recreative și sportive (cod 67.02.05.01 la 67.02.05.03)	67.02.05	1.225.000	225.000	117.000
Sport	67.02.05.01	1.000.000	200.000	117.000
Tineret	67.02.05.02	125.000	25.000	
Intretinere gradini publice, parcuri, zone verzi, baze sportive și de agrement	67.02.05.03	100.000		
Servicii religioase	67.02.06	2.000.000	500.000	481.746
Alte servicii în domeniile culturii, recreerii și religiei	67.02.50	1.640.000	500.000	265.000
Asigurari și asistenta sociala (cod 68.02.04+68.02.05+68.02.06+68.02.10+68.02.11+ 68.02.12+68.02.15+68)	68.02	36.442.000	9.349.000	8.066.633
Cheltuieli de personal	10	10.952.000	2.828.000	2.725.225
Bunuri și servicii	20	8.180.000	2.140.000	1.218.499
Alte transferuri	55	40.000	10.000	
Asistență socială	57	16.907.000	4.378.000	4.129.743
Alte cheltuieli	59	403.000	3.000	
Plăți din anii precedenți și recuperate în anul curent	85	-40.000	-10.000	-6.834
Asistenta acordata persoanelor in varsta	68.02.04	1.899.000	399.000	255.739
Asistenta sociala in caz de boli si invaliditati (cod 68.02.05.02)	68.02.05	17.075.000	4.422.000	4.160.915
Asistenta sociala in caz de invaliditate	68.02.05.02	17.075.000	4.422.000	4.160.915
Asistenta sociala pentru familie si copii	68.02.06	17.468.000	4.528.000	3.649.979
Partea a V-a ACTIUNI ECONOMICE (cod 80.02+81.02+83.02+84.02+87.02)	79.02	35.936.000	5.343.500	1.386.609
Agricultura, silvicultura, piscicultura și vanatoare (cod 83.02.03)	83.02	269.000	80.000	68.000
Transferuri între unități ale administrației publice	51	269.000	80.000	68.000

DENUMIREA INDICATORILOR	Cod indicator	Credite bugetare anuale aprobate la finele perioadei de raportare	Prevederi bugetare trimestriale	Încasări realizate
A	B	1	2	6
Agricultura (cod 83.02.03.03+83.02.03.07+83.02.03.30)	83.02.03	269.000	80.000	68.000
Camere agricole	83.02.03.07	269.000	80.000	68.000
Transporturi (cod 84.02.03+84.02.06+84.02.50)	84.02	35.018.000	5.070.000	1.173.369
Bunuri și servicii	20	35.018.000	5.070.000	1.173.369
Transport rutier (cod 84.02.03.01 la 84.02.03.03)	84.02.03	35.018.000	5.070.000	1.173.369
Drumuri și poduri	84.02.03.01	35.018.000	5.070.000	1.173.369
Alte acțiuni economice (cod 87.02.01+87.02.03 la 87.02.05+87.02.50)	87.02	649.000	193.500	145.240
Bunuri și servicii	20			
Transferuri între unități ale administrației publice	51	649.000	193.500	145.240
Alte transferuri	55			
Turism	87.02.04			
Alte acțiuni economice	87.02.50	649.000	193.500	145.240
<b>VII. REZERVE, EXCEDENT / DEFICIT</b>	<b>96.02</b>	<b>0</b>	<b>0</b>	<b>12.640.814</b>
<b>CHELTUIELILE SECȚIUNII DE DEZVOLTARE (cod 50.02+59.02+63.02+ 69.02+79.02)</b>	<b>49.02</b>	<b>168.838.000</b>	<b>32.328.000</b>	<b>9.894.396</b>
Partea I-a SERVICIILOR PUBLICE GENERALE (cod 51.02+54.02)	50.02	12.779.000	2.644.000	354.190
Autorități publice și acțiuni externe (cod 51.02.01)	51.02	12.266.000	2.141.000	330.404
Autorități executive și legislative (cod 51.02.01.03)	51.02.01	12.266.000	2.141.000	330.404
Autorități executive	51.02.01.03	12.266.000	2.141.000	330.404
Transferuri între unități ale administrației publice	51			
Cheltuieli de capital	70	5.255.000	655.000	300.162
Proiecte cu finanțare din Fonduri externe nerambursabile postaderare	56	7.011.000	1.486.000	30.242
Alte transferuri	55			
Alte servicii publice generale (cod 54.02.05 la 54.02.07+54.02.10+54.02.50)	54.02	513.000	503.000	23.786
Fond de rezerva bugetară la dispoziția autorităților locale	54.02.05			
Fond pentru garantarea împrumuturilor externe, contractate/garantate de stat	54.02.06			
Fond pentru garantarea împrumuturilor externe, contractate/garantate de administrațiile publice locale	54.02.07			
Servicii publice comunitare de evidență a persoanelor	54.02.10			
Cheltuieli de capital	70	35.000	35.000	23.786
Transferuri între unități ale administrației publice	51	10.000		
Alte transferuri	55	468.000	468.000	
Servicii publice comunitare de evidență a persoanelor	54.02.10	10.000		
Alte servicii publice generale	54.02.50	503.000	503.000	23.786
Partea a II-a APARARE, ORDINE PUBLICĂ ȘI SIGURANȚA NAȚIONALĂ (cod 60.02+61.02)	59.02	193.000	165.000	18.000
Aparare (cod 60.02.02)	60.02	85.000	85.000	18.000
Cheltuieli de capital	70	85.000	85.000	18.000
Aparare națională	60.02.02	85.000	85.000	18.000
Ordine publică și siguranță națională (cod 61.02.03+61.02.05+61.02.50)	61.02	108.000	80.000	
Cheltuieli de capital	70	108.000	80.000	
Protecție civilă și protecția contra incendiilor (protecție civilă nonmilitară)	61.02.05	108.000	80.000	
Partea a III-a CHELTUIELI SOCIALE-CULTURALE (cod 65.02+66.02+67.02+68.02)	63.02	67.244.000	9.010.000	3.285.895
Învățământ (cod 65.02.03 la 65.02.05+65.02.07+65.02.11+65.02.50)	65.02	6.000	0	
Cheltuieli de capital	70	6.000		
Învățământ nedefinit prin nivel (cod 65.02.07.04)	65.02.07	6.000	0	
Învățământ special	65.02.07.04	6.000		
Sanătate (cod 66.02.06+66.02.08+66.02.50)	66.02	59.077.000	8.566.000	3.006.234
Transferuri între unități ale administrației publice	51			
Proiecte cu finanțare din Fonduri externe nerambursabile postaderare	56	59.077.000	8.566.000	3.006.234
Servicii medicale în unități sanitare cu paturi (cod 66.02.06.01+66.02.06.03)	66.02.06	59.077.000	8.566.000	3.006.234
Spitale generale	66.02.06.01	59.077.000	8.566.000	3.006.234
Cultură, recreere și religie (cod 67.02.03+67.02.05+67.02.06+67.02.50)	67.02	6.772.000	278.000	212.000
Transferuri între unități ale administrației publice	51	6.622.000	258.000	212.000
Proiecte cu finanțare din Fonduri externe nerambursabile postaderare	70	150.000	20.000	
Servicii culturale (cod 67.02.03.02 la 67.02.03.08+67.02.03.12+67.02.03.30)	67.02.03	6.752.000	258.000	212.000
Biblioteci publice comunale, orășenești, municipale	67.02.03.02	130.000		
Muzee	67.02.03.03	230.000	33.000	15.000
Instituii publice de spectacole și concerte	67.02.03.04	184.000	32.000	32.000
Scoli populare de artă și meserii	67.02.03.05	6.120.000	165.000	165.000
Centre pentru conservarea și promovarea culturii tradiționale	67.02.03.08	88.000	28.000	
Alte servicii în domeniile culturii, recreerii și religiei	67.02.50	20.000	20.000	
Asigurări și asistență socială (cod 68.02.04+68.02.05+68.02.06+68.02.10+68.02.11+68.02.12+68.02.15+68.02.50)	68.02	1.389.000	166.000	67.661
Proiecte cu finanțare din Fonduri externe nerambursabile postaderare	70	1.389.000	166.000	67.661
Asistență acordată persoanelor în vârstă	68.02.04			
Asistență socială pentru familie și copii	68.02.06	1.389.000	166.000	67.661
Partea a IV-a SERVICIILOR ȘI DEZVOLTARE PUBLICĂ, LOCUINTE, MEDIU ȘI APE (cod 70.02+74.02)	69.02	72.889.000	17.923.000	5.851.847
Locuințe, servicii și dezvoltare publică (cod 70.02.03+70.02.05 la 70.02.07+70.02.50)	70.02	447.000	247.000	
Proiecte cu finanțare din Fonduri externe nerambursabile postaderare	70	447.000	247.000	
Locuințe (cod 70.02.03.01+70.02.03.30)	70.02.03	447.000	247.000	
Dezvoltarea sistemului de locuințe	70.02.03.01	447.000	247.000	
Protecția mediului (cod 74.02.03+74.02.05+74.02.06)	74.02	72.442.000	17.676.000	5.851.847
Proiecte cu finanțare din Fonduri externe nerambursabile postaderare	56	72.442.000	17.676.000	5.851.847
Salubritate și gestiunea deșeurilor (cod 74.02.05.01+74.02.05.02)	74.02.05	72.442.000	17.676.000	5.851.847
Colectarea, tratarea și distrugerea deșeurilor	74.02.05.02	72.442.000	17.676.000	5.851.847
Partea a V-a ACȚIUNI ECONOMICE (cod 80.02+81.02+83.02+84.02+87.02)	79.02	15.733.000	2.586.000	384.464
Transporturi (cod 84.02.03+84.02.06+84.02.50)	84.02	3.328.000	1.265.000	74.064
Proiecte cu finanțare din Fonduri externe nerambursabile postaderare	56			
Proiecte cu finanțare din Fonduri externe nerambursabile postaderare	70	3.328.000	1.265.000	74.064
Transport rutier (cod 84.02.03.01 la 84.02.03.03)	84.02.03	3.328.000	1.265.000	74.064
Drumuri și poduri	84.02.03.01	3.328.000	1.265.000	74.064
Alte acțiuni economice (cod 87.02.01+87.02.03 la 87.02.05+87.02.50)	87.02	12.405.000	1.321.000	310.400
Proiecte cu finanțare din Fonduri externe nerambursabile postaderare	56	12.375.000	1.291.000	280.400
Cheltuieli de capital	70			
Proiecte de dezvoltare multifuncționale	87.02.05	12.375.000	1.291.000	280.400
Alte acțiuni economice	87.02.50	30.000	30.000	30.000
<b>VII. REZERVE, EXCEDENT/DEFICIT</b>	<b>96.02</b>	<b>-23.232.500</b>	<b>1.466.220</b>	<b>6.536.717</b>
<b>VII. REZERVE, EXCEDENT/DEFICIT - TOTAL</b>	<b>96.02</b>	<b>-23.232.500</b>	<b>1.466.220</b>	<b>19.177.531</b>

**EXECUTIA BUGETULUI INSTITUȚIILOR PUBLICE ȘI ACTIVITĂȚILOR FINANȚATE INTEGRAL SAU PARȚIAL DIN VENITURI PROPRII**  
la data de 31 martie 2015

- lei -

DENUMIREA INDICATORILOR	Cod indicator	Credite bugetare anuale aprobate la finele perioadei de raportare	Prevederi bugetare trimestriale	Încasări realizate
A	B	1	2	6
<b>TOTAL VENITURI (cod 00.02+00.15+00.17+45.10)</b>	<b>00.01</b>	<b>65.634.000</b>	<b>19.312.800</b>	<b>14.995.602</b>
<b>VENITURILE SECȚIUNII DE FUNCȚIONARE (cod 00.02+00.17)</b>	<b>00.01</b>	<b>58.385.000</b>	<b>18.437.800</b>	<b>14.453.947</b>
<b>I. VENITURI CURENTE (cod 00.03+00.12)</b>	<b>00.02</b>	<b>49.769.000</b>	<b>15.688.200</b>	<b>12.107.707</b>
<b>C. VENITURI NEFISCALE (cod 00.13+00.14)</b>	<b>00.12</b>	<b>49.769.000</b>	<b>15.688.200</b>	<b>12.107.707</b>
<b>C1. VENITURI DIN PROPRIETATE (cod 30.10)</b>	<b>00.13</b>	<b>24.000</b>	<b>6.000</b>	<b>6.507</b>
Venituri din proprietate (cod 30.10.05+30.10.09+30.10.50)	30.10	24.000	6.000	6.507
Venituri din concesiuni și închirieri	30.10.05	24.000	6.000	6.455
Alte venituri din concesiuni și închirieri de către instituțiile publice	30.10.05.30	24.000	6.000	6.455
Venituri din dobanzi	31.10			52
Alte venituri din dobanzi	31.10.03			52
<b>C2. VANZARI DE BUNURI ȘI SERVICII (cod 33.10+34.10+35.10+36.10+37.10)</b>	<b>00.14</b>	<b>49.745.000</b>	<b>15.682.200</b>	<b>12.101.200</b>
Venituri din prestări de servicii și alte activități (cod 33.10.05+33.10.08+33.10.13+33.10.14+33.10.16+33.10.17+33.10.19+33.10.21+33.10.30 la 33.10.32+33.10.50)	33.10	50.326.500	16.263.700	12.096.700
Taxe și alte venituri în învățământ	33.10.05	200.000	80.000	31.048
Venituri din prestări de servicii	33.10.08	1.466.000	323.000	310.211
Venituri din serbări și spectacole școlare, manifestări culturale, artistice și sportive	33.10.19	183.000	56.200	109.473
Venituri din contractele încheiate cu casele de asigurări sociale de sănătate	33.10.21	42.497.000	13.951.000	10.374.151
Venituri din contractele încheiate cu direcțiile de sănătate publică din sume alocate de la bugetul de stat	33.10.30	4.010.000	1.260.000	989.825
Venituri din contractele încheiate cu direcțiile de sănătate publică din sume alocate din veniturile proprii ale Ministerului Sănătății	33.10.31	1.000.000	350.000	60.332
Venituri din contractele încheiate cu instituțiile de medicină legală	33.10.32	840.000	220.000	210.000
Alte venituri din prestări de servicii și alte activități	33.10.50	130.500	23.500	11.660
Venituri din taxe administrative, eliberări permise (cod 34.10.50)	34.10	1.000	1.000	0
Alte venituri din taxe administrative, eliberări permise	34.10.50	1.000	1.000	
Transferuri voluntare, altele decât subvențiile (cod 37.10.01+37.10.03+37.10.50)	37.10	-582.500	-582.500	4.500
Donații și sponsorizări	37.10.01	4.500	4.500	4.500
Vărsăminte din secțiunea de funcționare pentru finanțarea secțiunii de dezvoltare a bugetului local (evidențiate cu semnul minus)	37.10.03	-587.000	-587.000	
<b>IV. SUBVENTII (cod 00.18)</b>	<b>00.17</b>	<b>8.616.000</b>	<b>2.749.600</b>	<b>2.346.240</b>
<b>SUBVENTII DE LA ALTE NIVELE ALE ADMINISTRATIEI PUBLICE (cod 42.10)</b>	<b>00.18</b>	<b>8.616.000</b>	<b>2.749.600</b>	<b>2.346.240</b>
<b>SUBVENTII DE LA ALTE ADMINISTRATII (cod 43.10.09+43.10.10+43.10.15)</b>	<b>43.10</b>	<b>8.616.000</b>	<b>2.749.600</b>	<b>2.346.240</b>
Subvenții pentru instituții publice	43.10.09	7.547.000	1.869.600	1.478.240
Subvenții din bugetele locale pentru finanțarea cheltuielilor curente din domeniul sănătății	43.10.10	800.000	800.000	800.000
Subvenții din bugetul local pentru finanțarea camerelor agricole	43.10.15	269.000	80.000	68.000
<b>VENITURILE SECȚIUNII DE DEZVOLTARE (cod 00.12+ 00.15+ 00.16+00.17+45.10) - TOTAL</b>	<b>00.01</b>	<b>7.249.000</b>	<b>875.000</b>	<b>541.655</b>
<b>C. VENITURI NEFISCALE (cod 00.14)</b>	<b>00.12</b>	<b>587.000</b>	<b>587.000</b>	<b>0</b>
<b>C2. VANZARI DE BUNURI ȘI SERVICII (cod 37.10)</b>	<b>00.14</b>	<b>587.000</b>	<b>587.000</b>	<b>0</b>
Transferuri voluntare, altele decât subvențiile (cod 37.10.04)	37.10	587.000	587.000	0
Vărsăminte din secțiunea de funcționare	37.10.04	587.000	587.000	0
<b>II. VENITURI DIN CAPITAL (cod 39.10)</b>	<b>00.15</b>			<b>361</b>
Venituri din valorificarea unor bunuri (cod 39.10.01+39.10.50)	39.10			361
Venituri din valorificarea unor bunuri ale instituțiilor publice	39.10.01			361
<b>III. OPERATIUNI FINANCIARE (cod 40.10)</b>	<b>00.16</b>	<b>0</b>	<b>0</b>	<b>299.294</b>
Încasări din rambursarea împrumuturilor acordate (cod 40.10.15+40.10.16)	40.10	0	0	299.294
Sume utilizate din excedentul anului precedent pentru efectuarea de cheltuieli (cod 40.10.15.02)	40.10.15	0	0	299.294
Sume utilizate de administrațiile locale din excedentul anului precedent pentru secțiunea de dezvoltare	40.10.15.02			299.294
<b>IV. SUBVENTII (cod 00.18)</b>	<b>00.17</b>	<b>6.662.000</b>	<b>288.000</b>	<b>242.000</b>
<b>SUBVENTII DE LA ALTE NIVELE ALE ADMINISTRATIEI PUBLICE (cod 42.10+43.10)</b>	<b>00.18</b>	<b>6.662.000</b>	<b>288.000</b>	<b>242.000</b>
<b>SUBVENTII DE LA ALTE ADMINISTRATII (cod 43.10.14+43.10.16+43.10.17)</b>	<b>43.10</b>	<b>6.662.000</b>	<b>288.000</b>	<b>242.000</b>
Subvenții pentru instituții publice destinate secțiunii de dezvoltare	43.10.19	6.662.000	288.000	242.000
<b>TOTAL CHELTUIELI (cod 50.10+59.10+63.10+69.10+79.10)</b>	<b>49.10</b>	<b>65.933.000</b>	<b>19.665.300</b>	<b>14.175.714</b>
<b>CHELTUIELILE SECȚIUNII DE FUNCȚIONARE (cod 50.10+59.10+ 63.10+ 69.10+79.10)</b>	<b>49.10</b>	<b>58.385.000</b>	<b>18.867.300</b>	<b>14.118.121</b>
Alte servicii publice generale (cod 54.10.10)	54.10	404.000	125.500	92.180
Cheltuieli de personal	10	300.000	80.000	73.286
Bunuri și servicii	20	104.000	45.500	18.894
Servicii publice comunitare de evidență a persoanelor	54.10.10	404.000	125.500	92.180
Sănătate (cod 66.10.06+66.10.08+66.10.50)	66.10	49.784.000	16.724.500	12.665.134
Cheltuieli de personal	10	28.761.000	7.620.000	7.466.556
Bunuri și servicii	20	20.843.000	9.059.500	5.174.470
Alte cheltuieli-Burse	59	180.000	45.000	43.825
Plăți efectuate în anii precedenți și recuperate în anul curent	84			-19.717
Servicii medicale în unități sanitare cu paturi (cod 66.10.06.01)	66.10.06	49.784.000	16.724.500	12.665.134
Spitale generale	66.10.06.01	49.784.000	16.724.500	12.665.134
Cultura, recreere și religie (cod 67.10.03+67.10.05+67.10.50)	67.10	7.132.000	1.713.800	1.176.387
Cheltuieli de personal	10	3.060.000	751.200	714.495
Bunuri și servicii	20	3.982.000	949.600	479.739
Alte cheltuieli-Actiuni cu caracter științific și social-cultural	59	90.000	13.000	2.750
Plăți efectuate în anii precedenți și recuperate în anul curent	84			-20.597
Servicii culturale (cod 67.10.03.03 la cod 67.10.03.07+67.10.03.09 la cod 67.10.03.11+67.10.03.15+67.10.03.30)	67.10.03	7.132.000	1.713.800	1.176.387
Muzee	67.10.03.03	2.199.000	561.000	465.068
Instituții publice de spectacole și concerte	67.10.03.04	1.789.000	468.000	363.394
Scoli populare de artă și meserii	67.10.03.05	1.198.000	265.800	197.726
Alte servicii în domeniile culturii, recreerii și religiei	67.10.50	1.946.000	419.000	150.199
Agricultură, silvicultură, piscicultură și vanatoare (cod 83.10.03.07+83.10.03.30)	83.10	345.000	96.000	72.872
Cheltuieli de personal	10	275.000	72.000	57.299
Bunuri și servicii	20	70.000	24.000	15.613
Plăți efectuate în anii precedenți și recuperate în anul curent	84			-40
Agricultură	83.10.03	345.000	96.000	72.872
Camere agricole	83.10.03.07	345.000	96.000	72.872
Alte activități economice (cod 87.10.50)	87.10	720.000	207.500	111.548
Cheltuieli de personal	10	250.000	65.500	54.832

DENUMIREA INDICATORILOR	Cod indicator	Credite bugetare anuale aprobate la finele perioadei de raportare	Prevederi bugetare trimestriale	Încasări realizate
A	B	1	2	6
Bunuri și servicii	20	470.000	142.000	56.716
Alte actiuni economice	87.10.50	720.000	207.500	111.548
<b>VII. REZERVE, EXCEDENT / DEFICIT</b>	<b>96,10</b>	<b>0</b>	<b>-429.500</b>	<b>335.826</b>
CHELTUIELILE SECȚIUNII DE DEZVOLTARE ( cod 50.10+59.10+ 63.10+69.10+79.10)	49,10	7.548.000	798.000	57.593
Alte servicii publice generale (cod 54.10.10)	54,10	10.000	0	0
Cheltuieli de capital	70	10.000		
Servicii publice comunitare de evidență a persoanelor	54.10.10	10.000		
Sanatate ( cod 66.10.06+66.10.08+66.10.50)	66,10	886.000	510.000	18.863
Cheltuieli de capital	70	886.000	510.000	18.863
Servicii medicale în unități sanitare cu paturi ( cod 66.10.06.01)	66.10.06	886.000	510.000	18.863
Spitale generale	66.10.06.01	886.000	510.000	18.863
Cultura, recreere și religie ( 67.10.03+67.10.05+67.10.50)	67,10	6.622.000	258.000	38.730
Cheltuieli de capital	70	6.622.000	258.000	38.730
Servicii culturale (cod 67.10.03.03 la cod 67.10.03.07+67.10.03.09 la cod 67.10.03.11+67.10.03.15+ 67.10.03.30)	67.10.03	6.622.000	258.000	38.730
Muzee	67.10.03.03	230.000	33.000	12.015
Institutii publice de spectacole și concerte	67.10.03.04	184.000	32.000	26.715
Scoli populare de arta și meserii	67.10.03.05	6.120.000	165.000	
Alte servicii în domeniile culturii, recreerii și religiei	67.10.50	88.000	28.000	
Partea a V-a ACTIUNI ECONOMICE ( cod 80.10+83.10+84.10+87.10)	79,10	30.000	30.000	0
Agricultura, silvicultura, piscicultura și vanatoare ( cod 83.10.03.07+83.10.03.30)	83,10	0	0	0
Cheltuieli de capital	70			
Agricultura	83.10.03	0	0	0
Camere agricole	83.10.03.07			
Alte actiuni economice ( cod 87.10.50)	87,10	30.000	30.000	0
Scoli populare de arta și meserii	70	30.000	30.000	
Alte actiuni economice	87.10.50	30.000	30.000	
<b>VII. REZERVE, EXCEDENT/DEFICIT</b>	<b>96,10</b>	<b>-299.000</b>	<b>77.000</b>	<b>484.062</b>
<b>VII. REZERVE, EXCEDENT/DEFICIT - TOTAL</b>	<b>96,10</b>	<b>-299.000</b>	<b>-352.500</b>	<b>819.888</b>

Anexa nr. 3 la Hotărârea nr. 65/2015

**EXECUȚIA BUGETULUI FONDURILOR EXTERNE NERAMBURSABILE la data de 31 martie 2015**

- lei -

DENUMIREA INDICATORILOR	Cod indicator	Credite bugetare anuale aprobate la finele perioadei de raportare	Prevederi bugetare trimestriale	Încasări realizate
<b>TOTAL VENITURI</b>	<b>00.01</b>	<b>363.790</b>	<b>62.000</b>	<b>83.891</b>
<b>I. VENITURI CURENTE</b>	<b>00.02</b>	<b>62.000</b>	<b>62.000</b>	<b>62.991</b>
<b>C. VENITURI NEFISCALE</b>	<b>00.12</b>	<b>62.000</b>	<b>62.000</b>	<b>62.991</b>
<b>C2. VANZARI DE BUNURI SI SERVICII (cod 36.08 + 37.08)</b>	<b>00.14</b>	<b>62.000</b>	<b>62.000</b>	<b>62.991</b>
Transferuri voluntare, altele decât subvențiile (cod 37.08.01+37.08.50)	37,08	62.000	62.000	62.991
Sume primite de administrațiile locale în cadrul unor programe cu finanțare nerambursabile	37.08.06	62.000	62.000	62.991
<b>III. OPERATIUNI FINANCIARE (cod 40.08)</b>	<b>00.16</b>	<b>0</b>	<b>0</b>	<b>20.900</b>
Încasări din rambursarea împrumuturilor acordate (cod 40.08.15)	40,08	0	0	20.900
Sume utilizate din excedentul anului precedent pentru efectuarea de cheltuieli (cod 40.08.15.02)	40.08.15	0	0	20.900
Sume utilizate de administrațiile locale din excedentul anului precedent pentru secțiunea de dezvoltare	40.08.15.02			20.900
<b>IV. SUBVENȚII (cod 44.08+00.18)</b>	<b>00.17</b>	<b>45.270</b>	<b>0</b>	<b>0</b>
Subvenții de la alte nivele ale administrației publice (cod 42.08)	00,18	45.270	0	0
Subvenții de la bugetul de stat (cod 42.08.60+42.08.61)	42,08	45.270	0	0
Cofinanțare publică acordată în cadrul mecanismului SEE	42.08.60	45.270		
Sume primite de la UE/alti donatori în contul plăților efectuate și prefinanțări (cod 45.08.17+45.08.18+45.08.21)	45,08	256.520	0	0
Mecanismul financiar SEE (cod 45.08.17.03)	45.08.17	256.520	0	0
Prefinanțare	45.08.17.03	256.520		

- lei -

DENUMIREA INDICATORILOR	Cod indicator	Credite bugetare anuale aprobate la finele perioadei de raportare	Prevederi bugetare trimestriale	Plăți efectuate
<b>TOTAL CHELTUIELI ( 50.08+59.08+63.08+70.08+79.08+88.08)</b>	<b>49.08</b>	<b>384.690</b>	<b>82.900</b>	<b>8.898</b>
Partea I-a SERVICII PUBLICE GENERALE (cod 51.08+53.08+54.08)	50,08	62.000	62.000	4.736
Autorități publice și actiuni externe (cod 51.08.01)	51,08	62.000	62.000	4.736
Autorități executive și legislative (cod 51.08.01.03 la 51.08.01.04)	51.08.01	62.000	62.000	4.736
Autorități executive	51.08.01.03	62.000	62.000	4.736
Partea III-a CHELTUIELI SOCIAL-CULTURALE (cod 65.08+66.08+ 67.08+68.08)	63,08	322.690	20.900	4.162
Cultura, recreere și religie ( cod 67.08.01 la 67.08.50)	67,08	301.790	0	0
Alte servicii în domeniile culturii, recreerii și religiei	67.08.50	301.790		
Asigurări și asistență socială (cod 68.08.01 la 68.08.50)	68,08	20.900	20.900	4.162
Asistență socială pentru familie și copii	68.08.06	20.900	20.900	4.162
<b>VII. REZERVE, EXCEDENT / DEFICIT</b>	<b>96.08</b>	<b>-20.900</b>	<b>-20.900</b>	<b>74.993</b>

Anexa nr. 4 la Hotărârea nr. 65/2015

**EXECUȚIA BUGETULUI CREDITELOR INTERNE la data de 31 martie 2015**

- lei -

DENUMIREA INDICATORILOR	Cod indicator	Credite bugetare anuale aprobate la finele perioadei de raportare	Prevederi bugetare trimestriale	Încasări realizate
<b>TOTAL CHELTUIELI (50.07+59.07+63.07+69.07+79.07)</b>		<b>3.000.000</b>	<b>0</b>	<b>0</b>
Partea IV-a SERVICII SI DEZVOLTARE PUBLICA, LOCUINTE, MEDIU SI APE (cod 70.07+74.07)		3.000.000	0	0
<b>Protectia mediului (cod 74.07.01 la 74.07.50)</b>	<b>74.07</b>	<b>3.000.000</b>	<b>0</b>	<b>0</b>
Salubritate și gestiunea deșeurilor (74.07.05.01+74.07.05.02)	74.07.05	3.000.000	0	0
Colectarea, tratarea și distrugerea deșeurilor	74.07.05.02	3.000.000		

**HOTĂRÂREA Nr. 66/2015**  
**privind aprobarea documentației tehnico-economice, faza**  
**Documentație de Avizare a Lucrărilor de Intervenții și a**  
**principalilor indicatori tehnico-economici pentru obiectivul**  
**de investiție „Extindere sistem de canalizare ape uzate la**  
**Centrul de primire în regim de urgență CPRU Sf.**  
**Gheorghe, str. Borviz, jud. Covasna”**

Consiliul Județean Covasna, întrunit în ședința sa ordinară din data de 28 mai 2015, analizând Expunerea de motive a Președintelui Consiliului Județean Covasna privind aprobarea documentației tehnico-economice, faza Documentație de Avizare a Lucrărilor de Intervenții și a principalilor indicatori tehnico-economici pentru obiectivul de investiție „Extindere sistem de canalizare ape uzate la Centrul de primire în regim de urgență CPRU Sf. Gheorghe, str. Borviz, jud. Covasna”, având în vedere: Raportul de specialitate al Direcției Generale de Asistență Socială și Protecția Copilului Covasna, precum și Rapoartele de avizare ale comisiilor de specialitate ale Consiliului Județean Covasna întocmite în acest sens, Legea nr. 273/2006 privind finanțele publice locale, cu modificările și completările ulterioare, Hotărârea Guvernului nr. 28/2008 privind aprobarea conținutului-cadru al documentației tehnico-economice aferente investițiilor publice, precum și a structurii și metodologiei de elaborare a devizului general pentru obiective de investiții și lucrări de intervenții, Ordinul nr. 863/2008 pentru aprobarea „Instrucțiunilor de aplicare a unor prevederi din Hotărârea Guvernului nr. 28/2008 privind aprobarea conținutului-cadru al documentației tehnico-economice aferente investițiilor publice, precum și a structurii și metodologiei de elaborare a devizului general pentru obiective de investiții și lucrări de intervenții”, cu modificările și completările ulterioare, văzând Avizul Comisiei tehnico-economice a Consiliului Județean Covasna nr.4 din 26.05.2015, în baza art. 91 alin. (3) lit. „f” și în temeiul art. 97 alin. (1) din Legea administrației publice locale nr. 215/2001, republicată, cu modificările și completările ulterioare,

**HOTĂRĂȘTE:**

**Art.1.** Se aprobă documentația tehnico-economică, faza Documentație de Avizare a Lucrărilor de Intervenții, elaborată de Szántó Emese Întreprindere Individuală Sfântu Gheorghe, pentru obiectivul de investiție „Extindere sistem de canalizare ape uzate la Centrul de primire în regim de urgență CPRU Sf. Gheorghe, str. Borviz, jud. Covasna”, conform anexei nr. 1.

**Art.2.** Se aprobă principalii indicatori tehnico-economici a investiției „Extindere sistem de canalizare ape uzate la Centrul de primire în regim de urgență CPRU Sf. Gheorghe, str. Borviz, jud. Covasna” conform anexei nr. 2.

**Art.3.** Anexele nr. 1 și 2 fac parte integrantă din prezenta hotărâre.

**Art.4.** Cu aducerea la îndeplinire a prezentei hotărâri se însărcinează Direcția Generală de Asistență Socială și Protecția Copilului Covasna.

Sf. Gheorghe, la 28 mai 2015.

**TAMÁS Sándor**  
**Președinte**

**Contrasemnează,**  
**VARGA Zoltán**  
**Secretar al județului Covasna**

Notă: Anexa nr. 1 la Hotărârea nr. 66/2015 a fost comunicată celor interesați.

Anexa nr.2 la Hotărârea nr. 66/2015

**Principalii indicatori tehnico-economici a investiției**  
**EXTINDERE SISTEM DE CANALIZARE APE UZATE LA CENTRUL**  
**DE PRIMIRE ÎN REGIM DE URGENȚĂ CPRU SF.GHEORGHE, STR.**  
**BORVIZ, JUD. COVASNA**

**Amplasament:** Municipiul Sf. Gheorghe, str. Borviz nr.70/A, jud. Covasna

**Titularul investiției:** Direcția Generală de Asistență Socială și Protecția Copilului Covasna

**Beneficiarul investiției:** Direcția Generală de Asistență Socială și Protecția Copilului Covasna

**Proiectant:** Szántó Emese Întreprindere Individuală, Sf. Gheorghe, str.Libertății nr.7A/6, jud. Covasna

**Nr.proiect:** 08/2015/DALI

**1. Valoarea totală (inclusiv TVA): 38,786 mii lei, din care C+M: 27,956 mii lei**

**2. Volum total bazin vidanjabil: 14 mc , din care volum decantor: 10 mc**

**3. Durata de realizare a investiției: 3 luni**

**4. Caracteristici tehnice**

- suprafața construită bazin: 8,5 mp
- suprafața desfășurată bazin: 8,5 mp
- înălțime bazin: 3,2 m,dimensiuni în plan: 4,25x2,00 m
- dimensiuni decantor:2,5x1,5x2,85 m
- dimensiuni bazin materii lichide:1x1,5x2,85 m
- volum total bazin vidanjabil: 14 mc ,din care volum decantor:10 mc, capacitate de decantare: 8 mc, volum bazin materii lichide: 4 mc.

**HOTĂRÂREA Nr. 67/2015**  
**privind aprobarea documentației tehnico-economice, faza**  
**Documentație de Avizare a Lucrărilor de Intervenții și a**  
**principalilor indicatori tehnico-economici pentru obiectivul**  
**de investiție „Amenajare rigolă pe DJ 114”**

Consiliul Județean Covasna, întrunit în ședința sa ordinară din data de 28 mai 2015, analizând Expunerea de motive a Președintelui Consiliului Județean Covasna privind aprobarea documentației tehnico-economice, faza Documentație de Avizare a Lucrărilor de Intervenții și a principalilor indicatori tehnico-economici pentru obiectivul de investiție „Amenajare rigolă pe DJ 114”, având în vedere: Raportul de specialitate al Serviciului de administrare a drumurilor județene, precum și Rapoartele de avizare ale comisiilor de specialitate ale Consiliului Județean Covasna întocmite în acest sens, Legea nr. 273/2006 privind finanțele publice locale, cu modificările și completările ulterioare, Hotărârea Guvernului nr. 28/2008 privind aprobarea conținutului-cadru al documentației tehnico-economice aferente investițiilor publice, precum și a structurii și metodologiei de elaborare a devizului general pentru obiective de investiții și lucrări de intervenții, Ordinul nr. 863/2008 pentru aprobarea „Instrucțiunilor de aplicare a unor prevederi din Hotărârea Guvernului nr. 28/2008 privind aprobarea conținutului-cadru al documentației tehnico-economice aferente investițiilor publice, precum și a structurii și metodologiei de elaborare a devizului general pentru obiective de investiții și lucrări de intervenții”, cu modificările și completările ulterioare, văzând Avizul Comisiei tehnico-economice a Consiliului Județean Covasna nr. 5 din 26.05.2015, în baza art. 91 alin. (3) lit. „f” și în temeiul art. 97 alin. (1) din Legea administrației publice locale nr. 215/2001, republicată, cu modificările și completările ulterioare,

**HOTĂRĂȘTE:**

**Art.1.** Se aprobă documentația tehnico-economică, faza Documentație de Avizare a Lucrărilor de Intervenții, elaborată de S.C. MISUNG-PLAN S.R.L., pentru obiectivul de investiție „Amenajare rigolă pe DJ 114”, conform anexei nr. 1.

**Art.2.** Se aprobă principalii indicatori tehnico-economici a investiției „Amenajare rigolă pe DJ 114” conform anexei nr. 2.

**Art.3.** Anexele nr. 1 și 2 fac parte integrantă din prezenta hotărâre.

**Art.4.** Cu aducerea la îndeplinire a prezentei hotărâri se însărcinează Serviciul de administrare a drumurilor județene.

Sf. Gheorghe, la 28 mai 2015.

**TAMÁS Sándor**  
**Președinte**



**Contrasemnează,  
VARGA Zoltán  
Secretar al județului Covasna**

Notă: Anexa nr. 1 la Hotărârea nr. 67/2015 a fost comunicată celor interesați.

**Anexa nr.2 la Hotărârea nr. 67/2015**

**INDICATORII TEHNICO – ECONOMICI  
pentru obiectivul de investiție „AMENAJARE RIGOLĂ PE DJ 114”**

1. Valoarea totală a investiției inclusiv TVA: 389.059,00 lei echivalent a 87.436,68 euro, din care construcții-montaj C+M: 349.669,30 lei, echivalent a 78.584,44 euro. La cursul BNR 1 euro = 4,4496 lei

2. Durata de realizare (estimată): 7 luni.

3. Capacități (în unități fizice și valorice):

Denumire	U.M.	Cantitate
Lungime tronson I	M	115
Lungime tronson II	M	360
Costul total	Euro	78.584,44
Costul mediu/m rigolă	Euro/Km	<b>165,44</b>

**HOTĂRÂREA Nr. 68/2015  
cu privire la rectificarea bugetului propriu al județului  
Covasna și al instituțiilor publice de interes județean pe  
anul 2015**

Consiliul Județean Covasna, întrunit în ședința sa ordinară din data de 28 mai 2015, analizând Expunerea de motive a Președintelui Consiliului Județean Covasna cu privire la rectificarea bugetului propriu al județului Covasna și al instituțiilor publice de interes județean pe anul 2015, având în vedere: Raportul de specialitate al Direcției Economice; Rapoartele de avizare ale comisiilor de specialitate ale Consiliului Județean Covasna; Legea nr. 273/2006 privind finanțele publice locale, cu modificările și completările ulterioare, O.U.G. nr. 83/2014 privind

salarizarea personalului plătit din fonduri publice în anul 2015, precum și alte măsuri în domeniul cheltuielilor publice, cu modificările și completările ulterioare, Ordinul Ministrului Finanțelor Publice nr. 1661 bis/2003 pentru aprobarea Normelor metodologice privind modul de încasare și utilizare a fondurilor bănești primite sub forma donațiilor și sponsorizărilor de către instituțiile publice; adresa Ministerului Agriculturii și Dezvoltării Rurale nr. 1113491/28.04.2015, înregistrată la Registratura generală a Consiliului Județean Covasna sub nr. 4240/29.04.2015, în baza art. 91 alin. (3) lit. „a” și în temeiul art. 97 alin. (1) din Legea administrației publice locale nr. 215/2001, republicată, cu modificările și completările ulterioare,

**HOTĂRĂȘTE:**

**Art.1.** Se aprobă rectificarea bugetului propriu al județului Covasna și al instituțiilor publice de interes județean pe anul 2015, conform anexelor nr. 1D, 1/1b, 1/4b, 1/13b, 1/14c, 1/20b, 1/22a, 1/31b, 1/34a, 1/35c, 1/37a, VP<sup>4</sup>, VP2c VP3b, VP5a, VP6a, VP7a, VP8b, VP9a, INV/4 și SP1, care fac parte integrantă din prezenta hotărâre.

**Art.2.** Aprobă utilizarea sumei de 3.395 mii lei din excedentul anului precedent ca sursă de finanțare a cheltuielilor secțiunii de dezvoltare a bugetului pe anul 2015.

**Art.3.** Cu aducerea la îndeplinire a prezentei hotărâri se însărcinează Președintele Consiliului Județean Covasna, Direcția Economică și instituțiile publice interesate.

Sf. Gheorghe, la 28 mai 2015.

**TAMÁS Sándor  
Președinte**

**Contrasemnează,  
VARGA Zoltán  
Secretar al județului Covasna**

**Anexa nr. 1D la Hotărârea nr. 68/2015**

**BUGETUL LOCAL pe anul 2015  
- Rectificare -**

Nr. rând	Denumirea indicatorilor	Cod	Anual 2015	din care:			
				Trim. I	Trim. II	Trim. III	Trim. IV
1	<b>TOTAL VENITURI (cod 00.02+00.15+00.16+00.17+45.02)</b>	<b>00.01</b>	<b>176,83</b>		<b>176,83</b>		
3	<b>I. VENITURI CURENTE (cod 00.03+00.12)</b>	<b>00.02</b>	<b>16,83</b>		<b>16,83</b>		
54	<b>C. VENITURI NEFISCALE (cod 00.13+00.14)</b>	<b>00.12</b>	<b>16,83</b>		<b>16,83</b>		
66	<b>C2. VANZARI DE BUNURI SI SERVICII (cod 33.02+34.02+35.02+36.02+37.02)</b>	<b>00.14</b>	<b>16,83</b>		<b>16,83</b>		
94	<b>Transferuri voluntare, altele decat subventiile (cod 37.02.01+37.02.03+37.02.04+37.02.05+37.02.50)</b>	<b>37.02</b>	<b>16,83</b>		<b>16,83</b>		
95	Donatii si sponsorizari	37.02.01	16,83		16,83		
96	Varsaminte din sectiunea de functionare pentru finantarea sectiunii de dezvoltare a bugetului local (cod -37.02.04)	37.02.03	-5.000,00		0,00	-5.000,00	
97	Varsaminte din sectiunea de functionare	37.02.04	5.000,00		0,00	5.000,00	
121	IV. SUBVENTII (cod 00.18)	00.17	160,00		160,00		
122	<b>SUBVENTII DE LA ALTE NIVELE ALE ADMINISTRATIEI PUBLICE (cod 42.02+43.02)</b>	<b>00.18</b>	<b>160,00</b>		<b>160,00</b>		
123	Subventii de la bugetul de stat (cod42.02.01+42.02.05+42.02.10+42.02.12 la 42.02.21+42.02.28+42.02.29+42.02.32 la 42.02.36+42.02.40 la 42.02.42+42.02.44 la 42.02.46+42.02.51+42.02.52+42.02.54+42.02.55+42.02.62+42.02.65 la 42.02.67)	42.02	160,00		160,00		
159	Subventii din bugetul de stat pentru finantarea camerelor agricole	42.02.44	160,00		160,00		
245	<b>TOTAL CHELTUIELI (cod 50.02+59.02+63.02+70.02+74.02+79.02)</b>	<b>49.02</b>	<b>3.941,83</b>		<b>3.941,83</b>		
1	<b>TOTAL CHELTUIELI (SECTIUNEA DE FUNCTIONARE+SECTIUNEA DE DEZVOLTARE)</b>		<b>3.941,83</b>		<b>3.941,83</b>		
2	<b>SECTIUNEA DE FUNCTIONARE (cod 01+79+84)</b>		<b>-4.823,17</b>		<b>176,83</b>	<b>-5.000,00</b>	
4	<b>CHELTUIELI CURENTE (cod 10+20+30+40+50+51SF+55SF+57+59)</b>	<b>01</b>	<b>-4.823,17</b>		<b>176,83</b>	<b>-5.000,00</b>	
5	<b>TITLUL I CHELTUIELI DE PERSONAL (cod 10.01+10.02+10.03)</b>	<b>10</b>	<b>-160,00</b>		<b>-160,00</b>		
6	<b>Cheltuieli salariale in bani (cod 10.01.01+10.01.03 la 10.01.08 +10.01.10 la 10.01.16 +10.01.30)</b>	<b>10.01</b>	<b>-119,00</b>		<b>-119,00</b>		
7	Salarii de baza	10.01.01	-102,00		-102,00		
10	Sporuri pentru conditii de munca	10.01.05	-15,00		-15,00		
11	Alte sporuri	10.01.06	2,00		2,00		
15	Fond pentru posturi ocupate prin cumul	10.01.10	2,00		2,00		
16	Fond aferent platii cu ora	10.01.11	5,00		5,00		
17	Indemnizatii platite unor persoane din afara unitatii	10.01.12	-43,00		-43,00		
20	Alocatii pentru transportul la si de la locul de munca	10.01.15	17,00		17,00		
22	Alte drepturi salariale in bani	10.01.30	15,00		15,00		
31	<b>Contributii (cod 10.03.01 la 10.03.06)</b>	<b>10.03</b>	<b>-41,00</b>		<b>-41,00</b>		
32	Contributii de asigurari sociale de stat	10.03.01	-30,00		-30,00		
34	Contributii de asigurari sociale de sanatate	10.03.03	-4,00		-4,00		
37	Contributii pentru concedii si indemnizatii	10.03.06	-7,00		-7,00		
38	<b>TITLUL II BUNURI SI SERVICII (cod 20.01 la 20.06+20.09 la 20.16+20.18 la 20.27+20.30)</b>	<b>20</b>	<b>-4.986,00</b>		<b>14,00</b>	<b>-5.000,00</b>	
39	<b>Bunuri si servicii (cod 20.01.01 la 20.01.09+20.01.30)</b>	<b>20.01</b>	<b>-1,00</b>		<b>-1,00</b>		
42	Incalzit, iluminat si forta motrica	20.01.03	38,00		38,00		
43	Apa, canal si salubritate	20.01.04	1,00		1,00		
48	Materiale si prestari de servicii cu caracter functional	20.01.09	-40,00		-40,00		
61	Lenjerie si accesorii de pat	20.05.03	20,00		20,00		

- mii lei -

Nr. rând	Denumirea indicatorilor	Cod	Anual 2015	din care:			
				Trim. I	Trim. II	Trim. III	Trim. IV
62	Alte obiecte de inventar	20.05.30	-20,00		-20,00		
63	<b>Deplasari, detasari, transferari (cod 20.06.01+20.06.02)</b>	<b>20.06</b>	<b>1,00</b>		<b>1,00</b>		
64	Deplasari interne, detasari, transferari	20.06.01	1,00		1,00		
86	<b>Alte cheltuieli (cod 20.30.01 la 20.30.04+20.30.06+20.30.07+20.30.09+20.30.30)</b>	<b>20.30</b>	<b>-4.986,00</b>		<b>14,00</b>	<b>-5.000,00</b>	
94	Alte cheltuieli cu bunuri si servicii	20.30.30	-4.986,00		14,00	-5.000,00	
113	<b>TITLUL V FONDURI DE REZERVA (cod 50.04)</b>	<b>50</b>	<b>160,00</b>		<b>160,00</b>		
114	<b>Fond de rezerva bugetara la dispozitia autoritatilor locale</b>	<b>50.04</b>	<b>160,00</b>		<b>160,00</b>		
116	<b>TITLUL VI TRANSFERURI INTRE UNITATI ALE ADMINISTRATIEI PUBLICE (cod 51.01)</b>	<b>51SF</b>	<b>162,83</b>		<b>162,83</b>		
117	<b>Transferuri curente (cod 51.01.01+51.01.03+51.01.05+51.01.14+51.01.15+51.01.24+ 51.01.26+ 51.01.31+ 51.01.37+51.01.39 + 51.01.46+51.01.49+51.01.57+51.01.58+51.01.60+51.01.61)</b>	<b>51.01</b>	<b>162,83</b>		<b>162,83</b>		
118	Transferuri catre institutii publice	51.01.01	2,83		2,83		
130	Transferuri din bugetele locale pentru finantarea camerelor agricole	51.01.49	160,00		160,00		
198	<b>SECTIUNEA DE DEZVOLTARE (cod 51+55+56+70+79+84)</b>		<b>8.765,00</b>		<b>3.765,00</b>	<b>5.000,00</b>	
291	<b>CHELTUIELI DE CAPITAL (cod 71+72+75)</b>	<b>70</b>	<b>8.765,00</b>		<b>3.765,00</b>	<b>5.000,00</b>	
292	<b>TITLUL XII ACTIVE NEFINANCIARE (cod 71.01 la 71.03)</b>	<b>71</b>	<b>8.765,00</b>		<b>3.765,00</b>	<b>5.000,00</b>	
293	<b>Active fixe (cod 71.01.01+71.01.02+71.01.03+71.01.30)</b>	<b>71.01</b>	<b>8.765,00</b>		<b>3.765,00</b>	<b>5.000,00</b>	
294	Constructii	71.01.01	8.606,50		3.606,50	5.000,00	
297	Alte active fixe	71.01.30	158,50		158,50		
247	<b>Partea I-a SERVICII PUBLICE GENERALE (cod 51.02+54.02+55.02+56.02)</b>	<b>50.02</b>	<b>-26,00</b>		<b>-26,00</b>		
248	<b>Autoritati publice si actiuni externe (cod 51.02.01)</b>	<b>51.02</b>	<b>-186,00</b>		<b>-186,00</b>		
1	<b>TOTAL CHELTUIELI (SECTIUNEA DE FUNCTIONARE+SECTIUNEA DE DEZVOLTARE)</b>		<b>-186,00</b>		<b>-186,00</b>		
2	<b>SECTIUNEA DE FUNCTIONARE (cod 01+79+84)</b>		<b>-186,00</b>		<b>-186,00</b>		
4	<b>CHELTUIELI CURENTE (cod 10+20+30+40+50+51SF+55SF+57+59)</b>	<b>01</b>	<b>-186,00</b>		<b>-186,00</b>		
5	<b>TITLUL I CHELTUIELI DE PERSONAL (cod 10.01+10.02+10.03)</b>	<b>10</b>	<b>-186,00</b>		<b>-186,00</b>		
6	<b>Cheltuieli salariale in bani (cod 10.01.01+10.01.03 la 10.01.08 +10.01.10 la 10.01.16 +10.01.30)</b>	<b>10.01</b>	<b>-152,00</b>		<b>-152,00</b>		
7	Salarii de baza	10.01.01	-110,00		-110,00		
10	Sporuri pentru conditii de munca	10.01.05	-15,00		-15,00		
17	Indemnizatii platite unor persoane din afara unitatii	10.01.12	-42,00		-42,00		
22	Alte drepturi salariale in bani	10.01.30	15,00		15,00		
31	<b>Contributii (cod 10.03.01 la 10.03.06)</b>	<b>10.03</b>	<b>-34,00</b>		<b>-34,00</b>		
32	Contributii de asigurari sociale de stat	10.03.01	-30,00		-30,00		
34	Contributii de asigurari sociale de sanatate	10.03.03	-4,00		-4,00		
250	Autoritati executive si legislative (cod 51.02.01.03)	51.02.01	-186,00		-186,00		
251	Autoritati executive	51.02.01.03	-186,00		-186,00		
252	<b>Alte servicii publice generale (cod 54.02.05+54.02.06+54.02.07+54.02.10+54.02.50)</b>	<b>54.02</b>	<b>160,00</b>		<b>160,00</b>		
1	<b>TOTAL CHELTUIELI (SECTIUNEA DE FUNCTIONARE+SECTIUNEA DE DEZVOLTARE)</b>		<b>160,00</b>		<b>160,00</b>		
2	<b>SECTIUNEA DE FUNCTIONARE (cod 01+79+84)</b>		<b>160,00</b>		<b>160,00</b>		
4	<b>CHELTUIELI CURENTE (cod 10+20+30+40+50+51SF+55SF+57+59)</b>	<b>01</b>	<b>160,00</b>		<b>160,00</b>		
113	<b>TITLUL V FONDURI DE REZERVA (cod 50.04)</b>	<b>50</b>	<b>160,00</b>		<b>160,00</b>		
114	<b>Fond de rezerva bugetara la dispozitia autoritatilor locale</b>	<b>50.04</b>	<b>160,00</b>		<b>160,00</b>		
254	Fond de rezerva bugetara la dispozitia autoritatilor locale	54.02.05	160,00		160,00		
282	<b>Partea a III-a CHELTUIELI SOCIAL-CULTURALE (cod 65.02+66.02+67.02+68.02)</b>	<b>63.02</b>	<b>244,46</b>		<b>111,71</b>	<b>61,75</b>	<b>71,00</b>
283	<b>Invatamant (cod 65.02.03+65.02.04+65.02.05+65.02.07+65.02.11+65.02.50)</b>	<b>65.02</b>	<b>26,00</b>		<b>26,00</b>		
1	<b>TOTAL CHELTUIELI (SECTIUNEA DE FUNCTIONARE+SECTIUNEA DE DEZVOLTARE)</b>		<b>26,00</b>		<b>26,00</b>		
2	<b>SECTIUNEA DE FUNCTIONARE (cod 01+79+84)</b>		<b>26,00</b>		<b>26,00</b>		
4	<b>CHELTUIELI CURENTE (cod 10+20+30+40+50+51SF+55SF+57+59)</b>	<b>01</b>	<b>26,00</b>		<b>26,00</b>		
5	<b>TITLUL I CHELTUIELI DE PERSONAL (cod 10.01+10.02+10.03)</b>	<b>10</b>	<b>26,00</b>		<b>26,00</b>		
6	<b>Cheltuieli salariale in bani (cod 10.01.01+10.01.03 la 10.01.08 +10.01.10 la 10.01.16 +10.01.30)</b>	<b>10.01</b>	<b>23,00</b>		<b>23,00</b>		
7	Salarii de baza	10.01.01			0,00		
15	Fond pentru posturi ocupate prin cumul	10.01.10	1,00		1,00		
16	Fond aferent platii cu ora	10.01.11	5,00		5,00		
20	Alocatii pentru transportul la si de la locul de munca	10.01.15	17,00		17,00		
31	<b>Contributii (cod 10.03.01 la 10.03.06)</b>	<b>10.03</b>	<b>3,00</b>		<b>3,00</b>		
37	Contributii pentru concedii si indemnizatii	10.03.06	3,00		3,00		
39	<b>Bunuri si servicii (cod 20.01.01 la 20.01.09+20.01.30)</b>	<b>20.01</b>	<b>-1,00</b>		<b>-1,00</b>		
42	Incalzit, Iluminat si forta motrica	20.01.03	-2,00		-2,00		
43	Apa, canal si salubritate	20.01.04	1,00		1,00		
63	<b>Deplasari, detasari, transferari (cod 20.06.01+20.06.02)</b>	<b>20.06</b>	<b>1,00</b>		<b>1,00</b>		
64	Deplasari interne, detasari, transferari	20.06.01	1,00		1,00		
293	Invatamant nedefinitibil prin nivel (cod 65.02.07.04)	65.02.07	26,00		26,00		
294	Invatamant special	65.02.07.04	26,00		26,00		
309	<b>Cultura, recreere si religie (cod 67.02.03+67.02.05+67.02.06+67.02.50)</b>	<b>67.02</b>	<b>170,46</b>		<b>37,71</b>	<b>61,75</b>	<b>71,00</b>
1	<b>TOTAL CHELTUIELI (SECTIUNEA DE FUNCTIONARE+SECTIUNEA DE DEZVOLTARE)</b>		<b>170,46</b>		<b>37,71</b>	<b>61,75</b>	<b>71,00</b>
2	<b>SECTIUNEA DE FUNCTIONARE (cod 01+79+84)</b>		<b>170,46</b>		<b>37,71</b>	<b>61,75</b>	<b>71,00</b>
4	<b>CHELTUIELI CURENTE (cod 10+20+30+40+50+51SF+55SF+57+59)</b>	<b>01</b>	<b>170,46</b>		<b>37,71</b>	<b>61,75</b>	<b>71,00</b>
116	<b>TITLUL VI TRANSFERURI INTRE UNITATI ALE ADMINISTRATIEI PUBLICE (cod 51.01)</b>	<b>51SF</b>	<b>170,46</b>		<b>37,71</b>	<b>61,75</b>	<b>71,00</b>
117	<b>Transferuri curente (cod 51.01.01+51.01.03+51.01.05+51.01.14+51.01.15+51.01.24+51.01.26+51.01.31+ 51.01.37+51.01.39 + 51.01.46+51.01.49+51.01.57+51.01.58+51.01.60+51.01.61)</b>	<b>51.01</b>	<b>170,46</b>		<b>37,71</b>	<b>61,75</b>	<b>71,00</b>
118	Transferuri catre institutii publice	51.01.01	170,46		37,71	61,75	71,00
311	Servicii culturale (cod 67.02.03.02+67.02.03.03+67.02.03.04+67.02.03.05+67.02.03.06+67.02.03.07+ 67.02.03.08+ 67.02.03.12+67.02.03.30)	67.02.03	170,46		37,71	61,75	71,00
313	Muzee	67.02.03.03	2,83		2,83		
315	Scoli populare de arta si meserii	67.02.03.05	167,63		34,88	61,75	71,00
328	<b>Asigurari si asistenta sociala (cod 68.02.04+68.02.05+68.02.06+68.02.10+68.02.11+68.02.12+ 68.02.15+68.02.50)</b>	<b>68.02</b>	<b>48,00</b>		<b>48,00</b>		
1	<b>TOTAL CHELTUIELI (SECTIUNEA DE FUNCTIONARE+SECTIUNEA DE DEZVOLTARE)</b>		<b>48,00</b>		<b>48,00</b>		
2	<b>SECTIUNEA DE FUNCTIONARE (cod 01+79+84)</b>		<b>14,00</b>		<b>14,00</b>		
4	<b>CHELTUIELI CURENTE (cod 10+20+30+40+50+51SF+55SF+57+59)</b>	<b>01</b>	<b>14,00</b>		<b>14,00</b>		
6	<b>Cheltuieli salariale in bani (cod 10.01.01+10.01.03 la 10.01.08 +10.01.10 la 10.01.16 +10.01.30)</b>	<b>10.01</b>	<b>10,00</b>		<b>10,00</b>		
7	Salarii de baza	10.01.01	8,00		8,00		
11	Alte sporuri	10.01.06	2,00		2,00		
15	Fond pentru posturi ocupate prin cumul	10.01.10	1,00		1,00		
17	Indemnizatii platite unor persoane din afara unitatii	10.01.12	-1,00		-1,00		
31	<b>Contributii (cod 10.03.01 la 10.03.06)</b>	<b>10.03</b>	<b>-10,00</b>		<b>-10,00</b>		
37	Contributii pentru concedii si indemnizatii	10.03.06	-10,00		-10,00		
38	<b>TITLUL II BUNURI SI SERVICII (cod 20.01 la 20.06+20.09 la 20.16+20.18 la 20.27+20.30)</b>	<b>20</b>	<b>14,00</b>		<b>14,00</b>		
42	Incalzit, Iluminat si forta motrica	20.01.03	40,00		40,00		
48	Materiale si prestari de servicii cu caracter functional	20.01.09	-40,00		-40,00		
61	Lenjerie si accesorii de pat	20.05.03	20,00		20,00		
62	Alte obiecte de inventar	20.05.30	-20,00		-20,00		

Nr. rând	Denumirea indicatorilor	Cod	Anual 2015	din care:			
				Trim. I	Trim. II	Trim. III	Trim. IV
86	Alte cheltuieli (cod 20.30.01 la 20.30.04+20.30.06+20.30.07+20.30.09+20.30.30)	20.30	14,00		14,00		
94	Alte cheltuieli cu bunuri si servicii	20.30.30	14,00		14,00		
198	<b>SECTIUNEA DE DEZVOLTARE (cod 51+55+56+70+79+84)</b>		<b>34,00</b>		<b>34,00</b>		
291	<b>CHELTUIELI DE CAPITAL (cod 71+72+75)</b>	<b>70</b>	<b>34,00</b>		<b>34,00</b>		
292	<b>TITLUL XII ACTIVE NEFINANCIARE (cod 71.01 la 71.03)</b>	<b>71</b>	<b>34,00</b>		<b>34,00</b>		
293	<b>Active fixe (cod 71.01.01+71.01.02+71.01.03+71.01.30)</b>	<b>71.01</b>	<b>34,00</b>		<b>34,00</b>		
294	Constructii	71.01.01	36,50		36,50		
297	Alte active fixe	71.01.30	-2,50		-2,50		
333	Asistenta sociala pentru familie si copii	68.02.06	48,00		48,00		
364	<b>Partea a V-a ACTIUNI ECONOMICE (cod 80.02+81.02+83.02+84.02+87.02)</b>	<b>79.02</b>	<b>3.723,37</b>		<b>3.856,12</b>	<b>-61,75</b>	<b>-71,00</b>
381	<b>Agricultura, silvicultura, piscicultura si vanatoare (cod 83.02.03+83.02.50)</b>	<b>83.02</b>	<b>160,00</b>		<b>160,00</b>		
1	<b>TOTAL CHELTUIELI (SECTIUNEA DE FUNCTIONARE+SECTIUNEA DE DEZVOLTARE)</b>		<b>160,00</b>		<b>160,00</b>		
2	<b>SECTIUNEA DE FUNCTIONARE (cod 01+79+84)</b>		<b>160,00</b>		<b>160,00</b>		
4	<b>CHELTUIELI CURENTE (cod 10+20+30+40+50+51SF+55SF+57+59)</b>	<b>01</b>	<b>160,00</b>		<b>160,00</b>		
116	<b>TITLUL VI TRANSFERURI INTRE UNITATI ALE ADMINISTRATIEI PUBLICE (cod 51.01)</b>	<b>51SF</b>	<b>160,00</b>		<b>160,00</b>		
117	<b>Transferuri curente (cod 51.01.01+51.01.03+51.01.05+51.01.14+51.01.15+51.01.24+51.01.26+51.01.31+51.01.37+51.01.39 + 51.01.46+51.01.49+51.01.57+51.01.58+51.01.60+51.01.61)</b>	<b>51.01</b>	<b>160,00</b>		<b>160,00</b>		
130	Transferuri din bugetele locale pentru finantarea camerelor agricole	51.01.49	160,00		160,00		
383	Agricultura (cod 83.02.03.03+83.02.03.07+83.02.03.30)	83.02.03	160,00		160,00		
385	Camere agricole	83.02.03.07	160,00		160,00		
389	<b>Transporturi (cod 84.02.03+84.02.04+84.02.06+84.02.50)</b>	<b>84.02</b>	<b>3.731,00</b>		<b>3.731,00</b>		
1	<b>TOTAL CHELTUIELI (SECTIUNEA DE FUNCTIONARE+SECTIUNEA DE DEZVOLTARE)</b>		<b>3.731,00</b>		<b>3.731,00</b>		
2	<b>SECTIUNEA DE FUNCTIONARE (cod 01+79+84)</b>		<b>-5.000,00</b>		<b>0,00</b>	<b>-5.000,00</b>	
4	<b>CHELTUIELI CURENTE (cod 10+20+30+40+50+51SF+55SF+57+59)</b>	<b>01</b>	<b>-5.000,00</b>		<b>0,00</b>	<b>-5.000,00</b>	
38	<b>TITLUL II BUNURI SI SERVICII (cod 20.01 la 20.06+20.09 la 20.16+20.18 la 20.27+20.30)</b>	<b>20</b>	<b>-5.000,00</b>		<b>0,00</b>	<b>-5.000,00</b>	
86	Alte cheltuieli (cod 20.30.01 la 20.30.04+20.30.06+20.30.07+20.30.09+20.30.30)	20.30	-5.000,00		0,00	-5.000,00	
94	Alte cheltuieli cu bunuri si servicii	20.30.30	-5.000,00		0,00	-5.000,00	
198	<b>SECTIUNEA DE DEZVOLTARE (cod 51+55+56+70+79+84)</b>		<b>8.731,00</b>		<b>3.731,00</b>	<b>5.000,00</b>	
291	<b>CHELTUIELI DE CAPITAL (cod 71+72+75)</b>	<b>70</b>	<b>8.731,00</b>		<b>3.731,00</b>	<b>5.000,00</b>	
292	<b>TITLUL XII ACTIVE NEFINANCIARE (cod 71.01 la 71.03)</b>	<b>71</b>	<b>8.731,00</b>		<b>3.731,00</b>	<b>5.000,00</b>	
293	<b>Active fixe (cod 71.01.01+71.01.02+71.01.03+71.01.30)</b>	<b>71.01</b>	<b>8.731,00</b>		<b>3.731,00</b>	<b>5.000,00</b>	
294	Constructii	71.01.01	8.570,00		3.570,00	5.000,00	
297	Alte active fixe	71.01.30	161,00		161,00		
391	Transport rutier (cod 84.02.03.01+84.02.03.02+84.02.03.03)	84.02.03	3.731,00		3.731,00		
392	Drumuri si poduri	84.02.03.01	3.731,00		3.731,00		
402	<b>Alte actiuni economice (cod 87.02.01+87.02.03 la 87.02.05+87.02.50)</b>	<b>87.02</b>	<b>-167,63</b>		<b>-34,88</b>	<b>-61,75</b>	<b>-71,00</b>
1	<b>TOTAL CHELTUIELI (SECTIUNEA DE FUNCTIONARE+SECTIUNEA DE DEZVOLTARE)</b>		<b>-167,63</b>		<b>-34,88</b>	<b>-61,75</b>	<b>-71,00</b>
2	<b>SECTIUNEA DE FUNCTIONARE (cod 01+79+84)</b>		<b>-167,63</b>		<b>-34,88</b>	<b>-61,75</b>	<b>-71,00</b>
4	<b>CHELTUIELI CURENTE (cod 10+20+30+40+50+51SF+55SF+57+59)</b>	<b>01</b>	<b>-167,63</b>		<b>-34,88</b>	<b>-61,75</b>	<b>-71,00</b>
116	<b>TITLUL VI TRANSFERURI INTRE UNITATI ALE ADMINISTRATIEI PUBLICE (cod 51.01)</b>	<b>51SF</b>	<b>-167,63</b>		<b>-34,88</b>	<b>-61,75</b>	<b>-71,00</b>
117	<b>Transferuri curente (cod 51.01.01+51.01.03+51.01.05+51.01.14+51.01.15+51.01.24+51.01.26+51.01.31+51.01.37+51.01.39 + 51.01.46+51.01.49+51.01.57+51.01.58+51.01.60+51.01.61)</b>	<b>51.01</b>	<b>-167,63</b>		<b>-34,88</b>	<b>-61,75</b>	<b>-71,00</b>
118	Transferuri catre institutiile publice	51.01.01	-167,63		-34,88	-61,75	-71,00
408	Alte actiuni economice	87.02.50	-167,63		-34,88	-61,75	-71,00
410	VII. REZERVE, EXCEDENT / DEFICIT	96.02	-3.765,00		-3.765,00		
421	DEFICIT 1) 99.02.96 + 99.02.97	99.02	-3.765,00		-3.765,00		
423	Deficitul sectiunii de dezvoltare	99.02.97	-3.765,00		-3.765,00		
425	<b>VENITURILE SECTIUNII DE FUNCTIONARE (cod 00.02+00.16+00.17) - TOTAL</b>	<b>00.01SF</b>	<b>-4.823,17</b>		<b>176,83</b>	<b>-5.000,00</b>	
427	<b>I. VENITURI CURENTE (cod 00.03+00.12)</b>	<b>00.02</b>	<b>-4.983,17</b>		<b>16,83</b>	<b>-5.000,00</b>	
476	<b>C. VENITURI NEFISCALE (cod 00.13+00.14)</b>	<b>00.12</b>	<b>-4.983,17</b>		<b>16,83</b>	<b>-5.000,00</b>	
488	<b>C2. VANZARI DE BUNURI SI SERVICII (cod 33.02+34.02+35.02+36.02+37.02)</b>	<b>00.14</b>	<b>-4.983,17</b>		<b>16,83</b>	<b>-5.000,00</b>	
513	Transferuri voluntare, altele decat subventiile (cod 37.02.01+37.02.03+37.02.50)	37.02	-4.983,17		16,83	-5.000,00	
514	Donatii si sponsorizari	37.02.01	16,83		16,83		
515	Varsaminte din sectiunea de functionare pentru finantarea sectiunii de dezvoltare a bugetului local	37.02.03	-5.000,00		0,00	-5.000,00	
527	IV. SUBVENTII (cod 00.18)	00.17	160,00		160,00		
528	<b>SUBVENTII DE LA ALTE NIVELE ALE ADMINISTRATIEI PUBLICE (cod 42.02+43.02)</b>	<b>00.18</b>	<b>160,00</b>		<b>160,00</b>		
529	<b>Subventii de la bugetul de stat (cod 42.02.21+42.02.28+42.02.32 la 42.02.36 +42.02.41 + 42.02.42+40.02.44 la 42.02.46+42.02.51+42.02.54+42.02.66)</b>	<b>42.02</b>	<b>160,00</b>		<b>160,00</b>		
540	Subventii din bugetul de stat pentru finantarea camerelor agricole	42.02.44	160,00		160,00		
560	<b>CHELTUIELILE SECTIUNII DE FUNCTIONARE (cod 50.02+59.02+63.02+70.02+74.02+79.02)</b>	<b>49.02SF</b>	<b>-4.823,17</b>		<b>176,83</b>	<b>-5.000,00</b>	
561	<b>Partea I-a SERVICII PUBLICE GENERALE (cod 51.02+54.02+55.02+56.02)</b>	<b>50.02</b>	<b>-26,00</b>		<b>-26,00</b>		
562	<b>Autoritati publice si actiuni externe (cod 51.02.01)</b>	<b>51.02</b>	<b>-186,00</b>		<b>-186,00</b>		
563	Autoritati publice si actiuni externe (cod 51.02.01.03)	51.02.01	-186,00		-186,00		
564	<b>Din total capitol:</b>	<b>51.02.01.03</b>	<b>-186,00</b>		<b>-186,00</b>		
565	<b>Alte servicii publice generale (cod 54.02.05+54.02.06+54.02.07+54.02.10+54.02.50)</b>	<b>54.02</b>	<b>160,00</b>		<b>160,00</b>		
566	Fond de rezerva bugetara la dispozitia autoritatilor locale	54.02.05	160,00		160,00		
591	<b>Partea a III-a CHELTUIELI SOCIAL-CULTURALE (cod 65.02+66.02+67.02+68.02)</b>	<b>63.02</b>	<b>210,46</b>		<b>77,71</b>	<b>61,75</b>	<b>71,00</b>
592	<b>Invatamant (cod 65.02.03+65.02.04+65.02.05+65.02.07+65.02.11+65.02.50)</b>	<b>65.02</b>	<b>26,00</b>		<b>26,00</b>		
602	Invatamant nedefinibil prin nivel (cod 65.02.07.04)	65.02.07	26,00		26,00		
603	Invatamant special	65.02.07.04	26,00		26,00		
618	<b>Cultura, recreere si religie (cod 67.02.03+67.02.05+67.02.06+67.02.50)</b>	<b>67.02</b>	<b>170,46</b>		<b>37,71</b>	<b>61,75</b>	<b>71,00</b>
620	Servicii culturale (cod 67.02.03.02+67.02.03.03+67.02.03.04+67.02.03.05+67.02.03.06+67.02.03.07+67.02.03.08+67.02.03.12+67.02.03.30)	67.02.03	170,46		37,71	61,75	71,00
622	Muzee	67.02.03.03	2,83		2,83		
624	Scoli populare de arta si meserii	67.02.03.05	167,63		34,88	61,75	71,00
637	<b>Asigurari si asistenta sociala (cod 68.02.04+68.02.05+68.02.06+68.02.10+68.02.11+68.02.12+68.02.15+68.02.50)</b>	<b>68.02</b>	<b>14,00</b>		<b>14,00</b>		
642	Asistenta sociala pentru familie si copii	68.02.06	14,00		14,00		
673	<b>Partea a V-a ACTIUNI ECONOMICE (cod 80.02+81.02+83.02+84.02+87.02)</b>	<b>79.02</b>	<b>-5.007,63</b>		<b>125,12</b>	<b>-5.061,75</b>	<b>-71,00</b>
688	<b>Agricultura, silvicultura, piscicultura si vanatoare (cod 83.02.03+83.02.50)</b>	<b>83.02</b>	<b>160,00</b>		<b>160,00</b>		
690	Agricultura (cod 83.02.03.03+83.02.03.30)	83.02.03	160,00		160,00		
692	Camere agricole	83.02.03.07	160,00		160,00		
696	<b>Transporturi (cod 84.02.03+84.02.04+84.02.06+84.02.50)</b>	<b>84.02</b>	<b>-5.000,00</b>		<b>0,00</b>	<b>-5.000,00</b>	
698	Transport rutier (cod 84.02.03.01+84.02.03.02+84.02.03.03)	84.02.03	-5.000,00		0,00	-5.000,00	
699	Drumuri si poduri	84.02.03.01	-5.000,00		0,00	-5.000,00	
709	<b>Alte actiuni economice (cod 87.02.01+87.02.03+87.02.04+87.02.05+87.02.50)</b>	<b>87.02</b>	<b>-167,63</b>		<b>-34,88</b>	<b>-61,75</b>	<b>-71,00</b>
715	Alte actiuni economice	87.02.50	-167,63		-34,88	-61,75	-71,00
722	<b>VENITURILE SECTIUNII DE DEZVOLTARE (00.02+00.15+00.16+00.17+45.02) - TOTAL</b>	<b>00.01SD</b>	<b>5.000,00</b>		<b>0,00</b>	<b>5.000,00</b>	
724	<b>I. VENITURI CURENTE (cod 00.12)</b>	<b>00.02</b>	<b>5.000,00</b>		<b>0,00</b>	<b>5.000,00</b>	
729	<b>VENITURI NEFISCALE (cod 00.14)</b>	<b>00.12</b>	<b>5.000,00</b>		<b>0,00</b>	<b>5.000,00</b>	

Nr. rând	Denumirea indicatorilor	Cod	Anual 2015	din care:			
				Trim. I	Trim. II	Trim. III	Trim. IV
730	C2. VANZARI DE BUNURI SI SERVICII (cod 36.02+37.02)	00.14	5.000,00		0,00	5.000,00	
735	Transferuri voluntare, altele decat subventiile (cod 37.02.04+37.02.05)	37.02	5.000,00		0,00	5.000,00	
736	Varsaminte din sectiunea de functionare	37.02.04	5.000,00		0,00	5.000,00	
850	CHELTUIELILE SECTIUNII DE DEZVOLTARE (cod 50.02+59.02+63.02+70.02+74.02+79.02)	49.02	8.765,00		3.765,00	5.000,00	
877	Partea a III-a CHELTUIELI SOCIAL-CULTURALE (cod 65.02+66.02+67.02+68.02)	63.02	34,00		34,00		
923	Asigurari si asistenta sociala (cod 68.02.04+68.02.05+68.02.06+68.02.10+68.02.11+68.02.12+ 68.02.15+68.02.50)	68.02	34,00		34,00		
928	Asistenta sociala pentru familie si copii	68.02.06	34,00		34,00		
959	Partea a V-a ACTIUNI ECONOMICE (cod 80.02+81.02+83.02+84.02+87.02)	79.02	8.731,00		3.731,00	5.000,00	
984	Transporturi (cod 84.02.03+84.02.06+84.02.50)	84.02	8.731,00		3.731,00	5.000,00	
986	Transport rutier (cod 84.02.03.01+84.02.03.02+84.02.03.03)	84.02.03	8.731,00		3.731,00	5.000,00	
987	Drumuri si poduri	84.02.03.01	8.731,00		3.731,00	5.000,00	
1002	Partea VII-a. REZERVA, EXCEDENT / DEFICIT ( 98.02-99.02)	96.02	-3.765,00		-3.765,00		
1006	DEFICIT 1) 99.02.97	99.02	-3.765,00		-3.765,00		
1007	Deficitul sectiunii de dezvoltare	99.02.97	-3.765,00		-3.765,00		

Anexa nr. VP<sup>4</sup> la Hotărârea nr. 68/2015

**BUGETUL INSTITUTIILOR PUBLICE ŞI ACTIVITĂŢILOR FINANŢATE INTEGRAL SAU PARŢIAL DIN VENITURI PROPRII  
pe anul 2015**

- mii lei -

Nr. rând	Denumirea indicatorilor	Cod	Anual 2015	din care:			
				Trim. I	Trim. II	Trim. III	Trim. IV
1	TOTAL VENITURI (cod 00.02+00.15+00.16+00.17+45.10)	00.01	2.396,83		2.396,83		
2	I. VENITURI CURENTE (cod 00.03+00.12)	00.02	2.234,00		2.234,00		
8	C. VENITURI NEFISCALE (cod 00.13+00.14)	00.12	2.234,00		2.234,00		
20	C2. VANZARI DE BUNURI SI SERVICII (cod 33.10+34.10+35.10+36.10+37.10)	00.14	2.234,00		2.234,00		
21	Venituri din prestari de servicii si alte activitati (cod 33.10.05+33.10.08+33.10.09+33.10.13+33.10.14+33.10.16+ 33.10.17+ 33.10.19+33.10.20+33.10.21+33.10.30 la 33.10.32+33.10.50)	33.10	2.234,00		2.234,00		
31	Venituri din contractele incheiate cu casele de asigurari sociale de sanatate	33.10.21	1.872,00		1.872,00		
32	Venituri din contractele incheiate cu directiile de sanatate publica din sume alocate de la bugetul de stat	33.10.30	362,00		362,00		
45	Varsaminte din sectiunea de functionare pentru finantarea sectiunii de dezvoltare a bugetului local (cod - 37.10.04)	37.10.03	-208,00		-208,00		
46	Varsaminte din sectiunea de functionare	37.10.04	208,00		208,00		
60	IV. SUBVENTII (cod 00.18)	00.17	162,83		162,83		
61	SUBVENTII DE LA ALTE NIVELE ALE ADMINISTRATIEI PUBLICE (cod 42.10+43.10)	00.18	162,83		162,83		
67	SUBVENTII DE LA ALTE ADMINISTRATII (cod 43.10.09+43.10.10+43.10.14+43.10.15+43.10.16+43.10.17+43.10.19)	43.10	162,83		162,83		
68	Subventii pentru institutii publice	43.10.09	2,83		2,83		
71	Subventii din bugetul local pentru finantarea camerelor agricole	43.10.15	160,00		160,00		
138	TOTAL CHELTUIELI - SECTIUNEA DE FUNCTIONARE + SECTIUNEA DE DEZVOLTARE (cod 50.10+59.10+63.10+70.10+74.10+79.10)	49.10	2.396,83		2.404,32	-7,49	
1	TOTAL CHELTUIELI (SECTIUNEA DE FUNCTIONARE+SECTIUNEA DE DEZVOLTARE)		2.396,83		2.404,32	-7,49	
2	SECTIUNEA DE FUNCTIONARE (cod 01+79+84)		2.188,83		2.196,32	-7,49	
4	CHELTUIELI CURENTE (cod 10+20+30+40+50+51SF+55SF+57+59)	01	2.188,83		2.196,32	-7,49	
5	TITLUL I CHELTUIELI DE PERSONAL (cod 10.01+10.02+10.03)	10	160,00		167,49	-7,49	
6	Cheltuieli salariale in bani (cod 10.01.01+10.01.03 la 10.01.08 +10.01.10 la 10.01.16 +10.01.30)	10.01	120,00		126,81	-6,81	
7	Salarii de baza	10.01.01	126,00		132,81	-6,81	
10	Sporuri pentru conditii de munca	10.01.05					
11	Alte sporuri	10.01.06	-10,00		-10,00		
18	Indemnizatii de delegare	10.01.13	4,00		4,00		
23	Cheltuieli salariale in natura (cod 10.02.01 la 10.02.05+10.02.30)	10.02	10,00		10,00		
24	Tichete de masa	10.02.01	10,00		10,00		
31	Contributii (cod 10.03.01 la 10.03.06)	10.03	30,00		30,68	-0,68	
32	Contributii de asigurari sociale de stat	10.03.01	21,00		21,24	-0,24	
33	Contributii de asigurari de somaj	10.03.02	1,00		1,00		
34	Contributii de asigurari sociale de sanatate	10.03.03	7,00		7,20	-0,20	
35	Contributii de asigurari pentru accidente de munca si boli profesionale	10.03.04			0,00		
37	Contributii pentru concedii si indemnizatii	10.03.06	1,00		1,24	-0,24	
38	TITLUL II BUNURI SI SERVICII (cod 20.01 la 20.06+20.09 la 20.16+20.18 la 20.27+20.30)	20	2.028,83		2.028,83		
39	Bunuri si servicii (cod 20.01.01 la 20.01.09+20.01.30)	20.01	21,63		21,63		
40	Furnituri de birou	20.01.01					
41	Materiale pentru curatenie	20.01.02	5,00		5,00		
42	Incalzit, Iluminat si forta motrica	20.01.03					
43	Apa, canal si salubritate	20.01.04					
44	Carburanti si lubrifianti	20.01.05	5,00		5,00		
45	Piese de schimb	20.01.06					
46	Transport	20.01.07	2,00		2,00		
47	Posta, telecomunicatii, radio, tv, internet	20.01.08	5,00		5,00		
48	Materiale si prestari de servicii cu caracter functional	20.01.09	0,30		0,30		
49	Alte bunuri si servicii pentru intretinere si functionare	20.01.30	4,33		4,33		
50	Reparatii curente	20.02	-58,01		-58,01		
54	Medicamente si materiale sanitare (cod 20.04.01 la 20.04.04)	20.04	1.900,00		1.900,00		
55	Medicamente	20.04.01	1.700,00		1.700,00		
56	Materiale sanitare	20.04.02	100,00		100,00		
57	Reactivi	20.04.03	100,00		100,00		
59	Bunuri de natura obiectelor de inventar (cod 20.05.01+20.05.03+20.05.30)	20.05	152,83		152,83		
61	Lenjerie si accesorii de pat	20.05.03	70,00		70,00		
62	Alte obiecte de inventar	20.05.30	82,83		82,83		
63	Deplasari, detasari, transferari (cod 20.06.01+20.06.02)	20.06	3,78		3,78		
64	Deplasari interne, detasari, transferari	20.06.01	4,53		4,53		
65	Deplasari in strainatate	20.06.02	-0,75		-0,75		
66	Materiale de laborator	20.09	4,00		4,00		
68	Carti, publicatii si materiale documentare	20.11	-2,00		-2,00		
70	Pregatire profesionala	20.13	6,60		6,60		
71	Protectia muncii	20.14					
86	Alte cheltuieli (cod 20.30.01 la 20.30.04+20.30.06+20.30.07+20.30.09+20.30.30)	20.30					
89	Prime de asigurare non-viata	20.30.03					
94	Alte cheltuieli cu bunuri si servicii	20.30.30					
198	SECTIUNEA DE DEZVOLTARE (cod 51+55+56+70+79+84)		208,00		208,00		



Nr. rând	Denumirea indicatorilor	Cod	Anual 2015	din care:			
				Trim. I	Trim. II	Trim. III	Trim. IV
291	CHELTUIELI DE CAPITAL (cod 71+72+75)	70	208,00		208,00		
292	TITLUL XII ACTIVE NEFINANCIARE (cod 71.01 la 71.03)	71	208,00		208,00		
293	Active fixe (cod 71.01.01+71.01.02+71.01.03+71.01.30)	71.01	208,00		208,00		
294	Constructii	71.01.01	160,00		160,00		
296	Mobilier, aparatura birotica si alte active corporale	71.01.03	47,00		47,00		
297	Alte active fixe	71.01.30	1,00		1,00		
152	Partea a III-a CHELTUIELI SOCIAL-CULTURALE (cod 65.10+66.10+67.10+68.10)	63.10	2.445,70	2.283,44	78,26	84,00	
1	Sanatate (cod 66.10.06+66.10.08+66.10.50)	66.10	2.234,00	2.234,00			
169	TOTAL CHELTUIELI (SECTIUNEA DE FUNCTIONARE+SECTIUNEA DE DEZVOLTARE)		2.234,00	2.234,00			
2	SECTIUNEA DE FUNCTIONARE (cod 01+79+84)		2.074,00	2.074,00			
4	CHELTUIELI CURENTE (cod 10+20+30+40+50+51SF+55SF+57+59)	01	2.074,00	2.074,00			
6	Cheltuieli salariale in bani (cod 10.01.01+10.01.03 la 10.01.08 +10.01.10 la 10.01.16 +10.01.30)	10.01	-10,00	-10,00			
11	Alte sporuri	10.01.06	-10,00	-10,00			
23	Cheltuieli salariale in natura (cod 10.02.01 la 10.02.05+10.02.30)	10.02	10,00	10,00			
24	Tichete de masa	10.02.01	10,00	10,00			
38	TITLUL II BUNURI SI SERVICII (cod 20.01 la 20.06+20.09 la 20.16+20.18 la 20.27+20.30)	20	2.074,00	2.074,00			
39	Bunuri si servicii (cod 20.01.01 la 20.01.09+20.01.30)	20.01	17,00	17,00			
41	Materiale pentru curatenie	20.01.02	5,00	5,00			
44	Carburanti si lubrifianti	20.01.05	5,00	5,00			
46	Transport	20.01.07	2,00	2,00			
47	Posta, telecomunicatii, radio, tv, internet	20.01.08	5,00	5,00			
54	Medicamente si materiale sanitare (cod 20.04.01 la 20.04.04)	20.04	1.900,00	1.900,00			
55	Medicamente	20.04.01	1.700,00	1.700,00			
56	Materiale sanitare	20.04.02	100,00	100,00			
57	Reactivi	20.04.03	100,00	100,00			
59	Bunuri de natura obiectelor de inventar (cod 20.05.01+20.05.03+20.05.30)	20.05	140,00	140,00			
61	Lenjerie si accesorii de pat	20.05.03	70,00	70,00			
62	Alte obiecte de inventar	20.05.30	70,00	70,00			
63	Deplasari, detasari, transferari (cod 20.06.01+20.06.02)	20.06	5,00	5,00			
64	Deplasari interne, detasari, transferari	20.06.01	5,00	5,00			
66	Materiale de laborator	20.09	4,00	4,00			
70	Pregatire profesionala	20.13	8,00	8,00			
198	SECTIUNEA DE DEZVOLTARE (cod 51+55+56+70+79+84)		160,00	160,00			
291	CHELTUIELI DE CAPITAL (cod 71+72+75)	70	160,00	160,00			
292	TITLUL XII ACTIVE NEFINANCIARE (cod 71.01 la 71.03)	71	160,00	160,00			
293	Active fixe (cod 71.01.01+71.01.02+71.01.03+71.01.30)	71.01	160,00	160,00			
294	Constructii	71.01.01	160,00	160,00			
171	Servicii medicale in unitati sanitare cu paturi (cod 66.10.06.01+66.10.06.03)	66.10.06	2.234,00	2.234,00			
172	Spitale generale	66.10.06.01	2.234,00	2.234,00			
177	Cultura, recreere si religie (cod 67.10.03+67.10.05+67.10.50)	67.10	211,70	49,44	78,26	84,00	
1	TOTAL CHELTUIELI (SECTIUNEA DE FUNCTIONARE+SECTIUNEA DE DEZVOLTARE)		211,70	49,44	78,26	84,00	
2	SECTIUNEA DE FUNCTIONARE (cod 01+79+84)		163,70	1,44	78,26	84,00	
4	CHELTUIELI CURENTE (cod 10+20+30+40+50+51SF+55SF+57+59)	01	163,70	1,44	78,26	84,00	
5	TITLUL I CHELTUIELI DE PERSONAL (cod 10.01+10.02+10.03)	10	92,17	24,66	30,01	37,50	
6	Cheltuieli salariale in bani (cod 10.01.01+10.01.03 la 10.01.08 +10.01.10 la 10.01.16 +10.01.30)	10.01	74,84	20,57	23,73	30,54	
7	Salarii de baza	10.01.01	62,99	13,72	21,23	28,04	
10	Sporuri pentru conditii de munca	10.01.05	2,93	0,93	1,00	1,00	
11	Alte sporuri	10.01.06	3,94	0,94	1,50	1,50	
18	Indemnizatii de delegare	10.01.13	4,98	4,98		0,00	
31	Contributii (cod 10.03.01 la 10.03.06)	10.03	17,33	4,09	6,28	6,96	
32	Contributii de asigurari sociale de stat	10.03.01	11,92	2,46	4,61	4,85	
33	Contributii de asigurari de somaj	10.03.02	0,40	0,08	0,16	0,16	
34	Contributii de asigurari sociale de sanatate	10.03.03	3,95	0,95	1,40	1,60	
35	Contributii de asigurari pentru accidente de munca si boli profesionale	10.03.04	0,12	0,02	0,05	0,05	
37	Contributii pentru concedii si indemnizatii	10.03.06	0,94	0,58	0,06	0,30	
38	TITLUL II BUNURI SI SERVICII (cod 20.01 la 20.06+20.09 la 20.16+20.18 la 20.27+20.30)	20	71,53	-23,22	48,25	46,50	
39	Bunuri si servicii (cod 20.01.01 la 20.01.09+20.01.30)	20.01	65,54	7,34	29,35	28,85	
40	Furnituri de birou	20.01.01	1,00	0,00	0,50	0,50	
41	Materiale pentru curatenie	20.01.02	10,34	0,34	5,00	5,00	
42	Incalzit, iluminat si forta motrica	20.01.03	9,52	1,52	4,00	4,00	
43	Apa, canal si salubritate	20.01.04	3,00	1,00	1,00	1,00	
44	Carburanti si lubrifianti	20.01.05	8,50	2,50	3,00	3,00	
45	Piese de schimb	20.01.06	3,88	0,88	1,50	1,50	
47	Posta, telecomunicatii, radio, tv, internet	20.01.08	6,10	1,10	2,50	2,50	
48	Materiale si prestari de servicii cu caracter functional	20.01.09	0,20		0,10	0,10	
49	Alte bunuri si servicii pentru intretinere si functionare	20.01.30	23,00		11,75	11,25	
50	Reparatii curente	20.02	-39,32	-50,82	5,75	5,75	
59	Bunuri de natura obiectelor de inventar (cod 20.05.01+20.05.03+20.05.30)	20.05	23,98	12,83	5,65	5,50	
62	Alte obiecte de inventar	20.05.30	23,98	12,83	5,65	5,50	
63	Deplasari, detasari, transferari (cod 20.06.01+20.06.02)	20.06	3,17	1,27	1,00	0,90	
64	Deplasari interne, detasari, transferari	20.06.01	2,67	1,27	1,00	0,40	
65	Deplasari in strainatate	20.06.02	0,50			0,50	
68	Carti, publicatii si materiale documentare	20.11	0,50	0,00	0,50	0,00	
71	Protectia muncii	20.14	2,06	0,56	1,00	0,50	
86	Alte cheltuieli (cod 20.30.01 la 20.30.04+20.30.06+20.30.07+20.30.09+20.30.30)	20.30	15,60	5,60	5,00	5,00	
89	Prime de asigurare non-viata	20.30.03	5,85	2,35	1,75	1,75	
94	Alte cheltuieli cu bunuri si servicii	20.30.30	9,75	3,25	3,25	3,25	
198	SECTIUNEA DE DEZVOLTARE (cod 51+55+56+70+79+84)		48,00	48,00			
291	CHELTUIELI DE CAPITAL (cod 71+72+75)	70	48,00	48,00			
292	TITLUL XII ACTIVE NEFINANCIARE (cod 71.01 la 71.03)	71	48,00	48,00			
293	Active fixe (cod 71.01.01+71.01.02+71.01.03+71.01.30)	71.01	48,00	48,00			
296	Mobilier, aparatura birotica si alte active corporale	71.01.03	48,00	48,00			
179	Servicii culturale (cod 67.10.03.03 la cod 67.10.03.07+67.10.03.09 la cod 67.10.03.12+67.10.03.14+67.10.03.15+67.10.03.30)	67.10.03	211,70	49,44	78,26	84,00	
180	Muzee	67.10.03.03	2,83	2,83			
182	Scoli populare de arta si meserii	67.10.03.05	208,87	46,61	78,26	84,00	
219	Partea a V-a ACTIUNI ECONOMICE (cod 80.10+83.10+84.10+87.10+89.10)	79.10	-48,87	120,88	-85,75	-84,00	
224	Agricultura, silvicultura, piscicultura si vanatoare (cod 83.10.03+83.10.04+83.10.50)	83.10	160,00	160,00			
1	TOTAL CHELTUIELI (SECTIUNEA DE FUNCTIONARE+SECTIUNEA DE DEZVOLTARE)		160,00	160,00			
2	SECTIUNEA DE FUNCTIONARE (cod 01+79+84)		160,00	160,00			

Nr. rând	Denumirea indicatorilor	Cod	Anual 2015	din care:			
				Trim. I	Trim. II	Trim. III	Trim. IV
4	CHELTUIELI CURENTE (cod 10+20+30+40+50+51SF+55SF+57+59)	01	160,00		160,00		
5	TITLUL I CHELTUIELI DE PERSONAL (cod 10.01+10.02+10.03)	10	160,00		160,00		
6	Cheltuieli salariale in bani (cod 10.01.01+10.01.03 la 10.01.08 +10.01.10 la 10.01.16 +10.01.30)	10.01	130,00		130,00		
7	Salarii de baza	10.01.01	130,00		130,00		
31	Contributii (cod 10.03.01 la 10.03.06)	10.03	30,00		30,00		
32	Contributii de asigurari sociale de stat	10.03.01	21,00		21,00		
33	Contributii de asigurari de somaj	10.03.02	1,00		1,00		
34	Contributii de asigurari sociale de sanatate	10.03.03	7,00		7,00		
37	Contributii pentru concedii si indemnizatii	10.03.06	1,00		1,00		
226	Alte cheltuieli in domeniul agriculturii (cod 83.10.03.07+83.10.03.30)	83.10.03	160,00		160,00		
227	Camere agricole	83.10.03.07	160,00		160,00		
234	Alte actiuni economice (cod 87.10.50)	87.10	-208,87		-39,12	-85,75	-84,00
1	TOTAL CHELTUIELI (SECTIUNEA DE FUNCTIONARE+SECTIUNEA DE DEZVOLTARE)		-208,87		-39,12	-85,75	-84,00
2	SECTIUNEA DE FUNCTIONARE (cod 01+79+84)		-208,87		-39,12	-85,75	-84,00
4	CHELTUIELI CURENTE (cod 10+20+30+40+50+51SF+55SF+57+59)	01	-208,87		-39,12	-85,75	-84,00
5	TITLUL I CHELTUIELI DE PERSONAL (cod 10.01+10.02+10.03)	10	-92,17		-17,17	-37,50	-37,50
6	Cheltuieli salariale in bani (cod 10.01.01+10.01.03 la 10.01.08 +10.01.10 la 10.01.16 +10.01.30)	10.01	-74,84		-13,76	-30,54	-30,54
7	Salarii de baza	10.01.01	-66,99		-10,91	-28,04	-28,04
10	Sporuri pentru conditii de munca	10.01.05	-2,93		-0,93	-1,00	-1,00
11	Alte sporuri	10.01.06	-3,94		-0,94	-1,50	-1,50
18	Indemnizatii de delegare	10.01.13	-0,98		-0,98		0,00
31	Contributii (cod 10.03.01 la 10.03.06)	10.03	-17,33		-3,41	-6,96	-6,96
32	Contributii de asigurari sociale de stat	10.03.01	-11,92		-2,22	-4,85	-4,85
33	Contributii de asigurari de somaj	10.03.02	-0,40		-0,08	-0,16	-0,16
34	Contributii de asigurari sociale de sanatate	10.03.03	-3,95		-0,75	-1,60	-1,60
35	Contributii de asigurari pentru accidente de munca si boli profesionale	10.03.04	-0,12		-0,02	-0,05	-0,05
37	Contributii pentru concedii si indemnizatii	10.03.06	-0,94		-0,34	-0,30	-0,30
38	TITLUL II BUNURI SI SERVICII (cod 20.01 la 20.06+20.09 la 20.16+20.18 la 20.27+20.30)	20	-116,70		-21,95	-48,25	-46,50
39	Bunuri si servicii (cod 20.01.01 la 20.01.09+20.01.30)	20.01	-60,91		-2,71	-29,35	-28,85
40	Furnituri de birou	20.01.01	-1,00			-0,50	-0,50
41	Materiale pentru curatenie	20.01.02	-10,34		-0,34	-5,00	-5,00
42	Incalzit, Iluminat si forta motrica	20.01.03	-9,52		-1,52	-4,00	-4,00
43	Apa, canal si salubritate	20.01.04	-3,00		-1,00	-1,00	-1,00
44	Carburanti si lubrifianti	20.01.05	-8,50		-2,50	-3,00	-3,00
45	Piese de schimb	20.01.06	-3,88		-0,88	-1,50	-1,50
47	Posta, telecomunicatii, radio, tv, internet	20.01.08	-6,10		-1,10	-2,50	-2,50
48	Materiale si prestari de servicii cu caracter functional	20.01.09	0,10		0,30	-0,10	-0,10
49	Alte bunuri si servicii pentru intretinere si functionare	20.01.30	-18,67		4,33	-11,75	-11,25
50	Reparatii curente	20.02	-18,69		-7,19	-5,75	-5,75
59	Bunuri de natura obiectelor de inventar (cod 20.05.01+20.05.03+20.05.30)	20.05	-11,15		0,00	-5,65	-5,50
62	Alte obiecte de inventar	20.05.30	-11,15			-5,65	-5,50
63	Deplasari, detasari, transferari (cod 20.06.01+20.06.02)	20.06	-4,39		-2,49	-1,00	-0,90
64	Deplasari interne, detasari, transferari	20.06.01	-3,14		-1,74	-1,00	-0,40
65	Deplasari in strainatate	20.06.02	-1,25		-0,75		-0,50
68	Carti, publicatii si materiale documentare	20.11	-2,50		-2,00	-0,50	0,00
70	Pregatire profesionala	20.13	-1,40		-1,40		0,00
71	Protectia muncii	20.14	-2,06		-0,56	-1,00	-0,50
86	Alte cheltuieli (cod 20.30.01 la 20.30.04+20.30.06+20.30.07+20.30.09+20.30.30)	20.30	-15,60		-5,60	-5,00	-5,00
89	Prime de asigurare non-viata	20.30.03	-5,85		-2,35	-1,75	-1,75
94	Alte cheltuieli cu bunuri si servicii	20.30.30	-9,75		-3,25	-3,25	-3,25
296	Mobilier, aparatura birotica si alte active corporale	71.01.03	-1,00		-1,00		
297	Alte active fixe	71.01.30	1,00		1,00		
236	Alte actiuni economice	87.10.50	-208,87		-39,12	-85,75	-84,00
240	Partea VII-a REZERVA, EXCEDENT / DEFICIT	96.10			-7,49	7,49	
245	EXCEDENT 98.10.96 + 98.10.97	98.10				7,49	
246	Excedentul sectiunii de functionare	98.10.96				7,49	
251	DEFICIT I) 99.10.96 + 99.10.97	99.10			-7,49		
252	Deficitul sectiunii de functionare	99.10.96			-7,49		
255	VENITURILE SECTIUNII DE FUNCTIONARE (cod 00.02+00.16+00.17)	00.01SF	2.188,83		2.188,83		
256	I. VENITURI CURENTE (cod 00.03+00.12)	00.02	2.026,00		2.026,00		
262	C. VENITURI NEFISCALE (cod 00.13+00.14)	00.12	2.026,00		2.026,00		
274	C2. VANZARI DE BUNURI SI SERVICII (cod 33.10+34.10+35.10+36.10+37.10)	00.14	2.026,00		2.026,00		
275	Venituri din prestari de servicii si alte activitati (cod 33.10.05 + 33.10.08 +33.10.09+ 33.10.13 + 33.10.14 + 33.10.16 + 33.10.17 + 33.10.19 + 33.10.20+33.10.21+33.10.30 la 33.10.32 + 33.10.50)	33.10	2.234,00		2.234,00		
285	Venituri din contractele incheiate cu casele de asigurari sociale de sanatate	33.10.21	1.872,00		1.872,00		
286	Venituri din contractele incheiate cu directiile de sanatate publica din sume alocate de la bugetul de stat	33.10.30	362,00		362,00		
297	Transferuri voluntare, altele decat subventiile (cod 37.10.01+37.10.03+37.10.50)	37.10	-208,00		-208,00		
299	Varsaminte din sectiunea de functionare pentru finantarea sectiunii de dezvoltare a bugetului local	37.10.03	-208,00		-208,00		
307	IV. SUBVENTII (cod 00.18)	00.17	162,83		162,83		
308	SUBVENTII DE LA ALTE NIVELE ALE ADMINISTRATIEI PUBLICE (cod 42.10+43.10)	00.18	162,83		162,83		
312	SUBVENTII DE LA ALTE ADMINISTRATII (cod 43.10.09+43.10.10+43.10.15)	43.10	162,83		162,83		
313	Subventii pentru institutii publice	43.10.09	2,83		2,83		
315	Subventii din bugetul local pentru finantarea camerelor agricole	43.10.15	160,00		160,00		
316	TOTAL CHELTUIELI - SECTIUNEA DE FUNCTIONARE (cod 50.10+59.10+63.10+70.10+74.10+79.10)	49.10	2.188,83		2.196,32	-7,49	
330	Partea a III-a CHELTUIELI SOCIAL-CULTURALE ( COD 65.10+66.10+67.10+68.10)	63.10	2.237,70		2.075,44	78,26	84,00
347	Sanatate (cod 66.10.06+66.10.08+66.10.50)	66.10	2.074,00		2.074,00	0,00	
349	Servicii medicale in unitati sanitare cu paturi ( cod 66.10.06.01+66.10.06.03)	66.10.06	2.074,00		2.074,00		
350	Spitale generale	66.10.06.01	2.074,00		2.074,00		
355	Cultura, recreere si religie (cod 67.10.03+67.10.05+67.10.50)	67.10	163,70		1,44	78,26	84,00
357	Servicii culturale ( cod 67.10.03.03 la cod 67.10.03.07+67.10.03.09 la cod 67.10.03.12+67.10.03.14+67.10.03.15+67.10.03.30 )	67.10.03	163,70		1,44	78,26	84,00
358	Muzee	67.10.03.03	-45,17		-45,17		
360	Scoli populare de arta si meserii	67.10.03.05	208,87		46,61	78,26	84,00
397	Partea a V-a ACTIUNI ECONOMICE ( cod 80.10+83.10+84.10+87.10+89.10)	79.10	-48,87		120,88	-85,75	-84,00
402	Agricultura, silvicultura, piscicultura si vanatoare (cod 83.10.03+83.10.04+83.10.50)	83.10	160,00		160,00		
404	Alte cheltuieli in domeniul agriculturii (cod 83.10.03.07+83.10.03.30)	83.10.03	160,00		160,00		
405	Camere agricole	83.10.03.07	160,00		160,00		
412	Alte actiuni economice (cod 87.10.50)	87.10	-208,87		-39,12	-85,75	-84,00
414	Alte actiuni economice	87.10.50	-208,87		-39,12	-85,75	-84,00
418	Partea VII-a REZERVA, EXCEDENT / DEFICIT	96.10			-7,49	7,49	



Nr. rând	Denumirea indicatorilor	Cod	Anual 2015	din care:			
				Trim. I	Trim. II	Trim. III	Trim. IV
420	EXCEDENT 98.10.96	98.10			0,00	7,49	
421	Excedentul secțiunii de funcționare	98.10.96			0,00	7,49	
424	DEFICIT 99.10.96	99.10			-7,49		
425	Deficitul secțiunii de funcționare	99.10.96			-7,49		
428	<b>VENITURILE SECȚIUNII DE DEZVOLTARE (cod 00.02+ 00.15+ 00.16+00.17+45.10) - TOTAL</b>	<b>00.01SD</b>	<b>208,00</b>		<b>208,00</b>		
429	<b>I. VENITURI CURENTE (cod 00.12)</b>	<b>00.02</b>	<b>208,00</b>		<b>208,00</b>		
430	<b>C. VENITURI NEFISCALE (cod 00.14)</b>	<b>00.12</b>	<b>208,00</b>		<b>208,00</b>		
431	<b>C2. VANZARI DE BUNURI SI SERVICII (cod 37.10)</b>	<b>00.14</b>	<b>208,00</b>		<b>208,00</b>		
432	Transferuri voluntare, altele decat subventiile (cod 37.10.04)	37.10	208,00		208,00		
433	Varsaminte din secțiunea de funcționare	37.10.04	208,00		208,00		
516	<b>TOTAL CHELTUIELI - SECȚIUNEA DE DEZVOLTARE (cod 50.10+59.10+63.10+70.10+74.10+79.10)</b>	<b>49.10</b>	<b>208,00</b>		<b>208,00</b>		
530	<b>Partea a III-a CHELTUIELI SOCIAL-CULTURALE ( COD 65.10+66.10+67.10+68.10)</b>	<b>63.10</b>	<b>208,00</b>		<b>208,00</b>		
547	<b>Sanatate (cod 66.10.06+66.10.08+66.10.50)</b>	<b>66.10</b>	<b>160,00</b>		<b>160,00</b>		
549	Servicii medicale in unitati sanitare cu paturi ( cod 66.10.06.01+66.10.06.03)	66.10.06	160,00		160,00		
550	Spitale generale	66.10.06.01	160,00		160,00		
555	<b>Cultura, recreere si religie (cod 67.10.03+67.10.05+67.10.50)</b>	<b>67.10</b>	<b>48,00</b>		<b>48,00</b>		
557	Servicii culturale ( cod 67.10.03.03 la cod 67.10.03.07+67.10.03.09 la cod 67.10.03.12+67.10.03.14+67.10.03.15+67.10.03.30 )	67.10.03	48,00		48,00		
558	Muzee	67.10.03.03	48,00		48,00		

### HOTĂRÂREA Nr. 69/2015

#### cu privire la rectificarea bugetului fondurilor externe nerambursabile pe anul 2015

Consiliul Județean Covasna, întrunit în ședința sa ordinară din data de 28 mai 2015, analizând Expunerea de motive a Președintelui Consiliului Județean Covasna cu privire la rectificarea bugetului fondurilor externe nerambursabile pe anul 2015, având în vedere: Raportul de specialitate al Direcției economice; Rapoartele de avizare ale Comisiilor de specialitate ale Consiliului Județean Covasna; art. 53 din Legea nr. 273/2006 privind finanțele publice locale, cu modificările și completările ulterioare, în baza prevederilor art. 91 alin. (1) lit. „f” și în temeiul art. 97 alin. (1) din Legea administrației publice locale nr. 215/2001, republicată, cu modificările și completările ulterioare,

### HOTĂRĂȘTE:

**Art.1.** Se aprobă rectificarea bugetului fondurilor externe nerambursabile pe anul 2015, conform anexelor nr. EXT<sup>2</sup> și EXT2a, care fac parte integrantă din prezenta hotărâre.

**Art.2.** Cu aducerea la îndeplinire a prezentei hotărâri se însărcinează Președintele Consiliului Județean Covasna și Direcția Economică.

Sf. Gheorghe, la 28 mai 2015.

**TAMÁS Sándor**  
Președinte

**Contrasemnează,**  
**VARGA Zoltán**  
Secretar al județului Covasna

Anexa nr. EXT<sup>2</sup> la Hotărârea nr. 69/2015

#### BUGETUL FONDURILOR EXTERNE NERAMBURSABILE pe anul 2015

- mii lei -

Nr. rând	Denumirea indicatorilor	Cod	Anual 2015	din care:			
				Trim. I	Trim. II	Trim. III	Trim. IV
1	<b>TOTAL VENITURI-SECȚIUNEA DE DEZVOLTARE (cod 00.02+00.16+00.17+45.08)</b>	<b>00.01</b>	<b>28,26</b>		<b>28,26</b>		
22	<b>IV. SUBVENTII (cod 00.18+44.08)</b>	<b>00.17</b>	<b>4,24</b>		<b>4,24</b>		
23	<b>SUBVENTII DE LA ALTE NIVELE ALE ADMINISTRAȚIEI PUBLICE (cod 42.08)</b>	<b>00.18</b>	<b>4,24</b>		<b>4,24</b>		
24	Subvenții de la bugetul de stat (cod 42.08.60+42.08.61)	42.08	4,24		4,24		
25	Cofinanțare publică acordată în cadrul mecanismului SEE	42.08.60	4,24		4,24		
37	<b>Sume primite de la UE/alti donatori în contul platilor efectuate și prefinantari (cod 45.08.17+45.08.18+ 45.08.21)</b>	<b>45.08</b>	<b>24,02</b>		<b>24,02</b>		
38	Mecanismul financiar SEE *) (cod 45.08.17.03)	45.08.17	24,02		24,02		
39	Prefinanțare	45.08.17.03	24,02		24,02		
1	<b>TOTAL CHELTUIELI (SECȚIUNEA DE FUNCȚIONARE+SECȚIUNEA DE DEZVOLTARE)</b>		<b>28,26</b>		<b>28,26</b>		
4	<b>CHELTUIELI CURENTE (cod 10+20+30+40+50+51SF+55SF+57+59)</b>	<b>01</b>	<b>28,26</b>		<b>28,26</b>		
198	<b>SECȚIUNEA DE DEZVOLTARE (cod 51+55+56+70+79+84)</b>		<b>28,26</b>		<b>28,26</b>		
227	<b>Titlul VIII Proiecte cu finanțare din Fonduri externe nerambursabile (FEN) postaderare (cod 56.01 la 56.05+cod 56.07+56.08+56.15 la 56.18+56.25+56.27+56.28)</b>	<b>56</b>	<b>28,26</b>		<b>28,26</b>		
264	<b>Mecanismul financiar SEE (56.17.01 la 56.17.03)</b>	<b>56.17</b>	<b>28,26</b>		<b>28,26</b>		
265	Finanțarea națională	56.17.01	4,24		4,24		
266	Finanțarea externă nerambursabilă	56.17.02	24,02		24,02		
1	<b>TOTAL CHELTUIELI (SECȚIUNEA DE FUNCȚIONARE+SECȚIUNEA DE DEZVOLTARE)</b>		<b>28,26</b>		<b>28,26</b>		
4	<b>CHELTUIELI CURENTE (cod 10+20+30+40+50+51SF+55SF+57+59)</b>	<b>01</b>	<b>28,26</b>		<b>28,26</b>		
198	<b>SECȚIUNEA DE DEZVOLTARE (cod 51+55+56+70+79+84)</b>		<b>28,26</b>		<b>28,26</b>		
227	<b>Titlul VIII Proiecte cu finanțare din Fonduri externe nerambursabile (FEN) postaderare (cod 56.01 la 56.05+cod 56.07+56.08+56.15 la 56.18+56.25+56.27+56.28)</b>	<b>56</b>	<b>28,26</b>		<b>28,26</b>		
264	<b>Mecanismul financiar SEE (56.17.01 la 56.17.03)</b>	<b>56.17</b>	<b>28,26</b>		<b>28,26</b>		
265	Finanțarea națională	56.17.01	4,24		4,24		
266	Finanțarea externă nerambursabilă	56.17.02	24,02		24,02		
184	<b>VII. REZERVA, EXCEDENT/DEFICIT</b>	<b>96.08</b>	<b>28,26</b>		<b>28,26</b>		
186	EXCEDENT (cod 98.08.97)	98.08	28,26		28,26		
187	Excedentul secțiunii de dezvoltare	98.08.97	28,26		28,26		

### HOTĂRÂREA Nr. 70/2015

#### pentru modificarea anexei nr. 2 la Hotărârea Consiliului Județean Covasna nr. 143/2014 privind aprobarea Organigramei și Statului de funcții ale aparatului de specialitate al Consiliului Județean Covasna

Consiliul Județean Covasna, întrunit în ședința sa ordinară din data de 28 mai 2015, analizând Expunerea de motive a Președintelui Consiliului Județean Covasna privind propunerea de modificare a anexei nr. 2 la Hotărârea Consiliului Județean

Covasna nr. 143/2014 privind propunerea de aprobare a Organigramei și Statului de funcții ale aparatului de specialitate al Consiliului Județean Covasna, având în vedere: Raportul Direcției Economice și Rapoartele comisiilor de specialitate întocmite în acest sens, Legea nr. 188/1999 privind Statutul funcționarilor publici, republicată, cu modificările și completările ulterioare; Legea - cadru nr. 284/2010 privind salarizarea unitară a personalului plătit din fonduri publice, cu modificările ulterioare, H.G. nr. 286/2011 pentru aprobarea Regulamentului-cadru privind stabilirea principiilor generale de ocupare a unui post vacant sau

temporar vacant corespunzător funcțiilor contractuale și a criteriilor de promovare în grade sau trepte profesionale imediat superioare a personalului contractual din sectorul bugetar plătit din fonduri publice, cu modificările și completările ulterioare, în baza art. 91 alin. (2) lit. „c” și în temeiul art. 97 din Legea administrației publice locale nr. 215/2001, republicată, cu modificările și completările ulterioare,

### HOTĂRĂȘTE:

**Art.I.** Anexa nr. 2 la Hotărârea Consiliului Județean Covasna nr. 143/2014 privind aprobarea Organigramei și Statului de funcții ale aparatului de specialitate al Consiliului Județean Covasna, se modifică și se înlocuiește cu anexa care face parte integrantă din prezenta hotărâre.

**Art.II.** La data intrării în vigoare a prezentei hotărâri se abrogă Hotărârea Consiliului Județean Covasna nr. 19/2015 pentru modificarea anexei nr. 2 la Hotărârea Consiliului Județean Covasna nr. 143/2014 privind aprobarea Organigramei și Statului de funcții ale aparatului de specialitate al Consiliului Județean Covasna, precum și orice alte dispoziții contrare.

**Art.III.** Prevederile prezentei hotărâri se aplică începând cu data de 1 iunie 2015.

Sf. Gheorghe, la 28 mai 2015.

**TAMÁS Sándor**  
Președinte

**Contrasemnează,**  
**VARGA Zoltán**  
Secretar al județului Covasna

Anexă la Hotărârea nr. 70/2015  
(Anexa nr. 2 la Hotărârea nr. 143/2014)

#### Statul de funcții al aparatului de specialitate al Consiliului Județean Covasna

Nr. crt.	Structura	Funcția de demnitate publică	Funcția publică		Clasa	Gradul profesional	Nivelul studiilor	Funcția contractuală		Gradul/treapta profesională	Nivelul studiilor
			de conducere	de execuție				de conducere	de execuție		
<b>DEMNITARI</b>											
1		președinte					S				
2		vicepreședinte					S				
3		vicepreședinte					S				
<b>ADMINISTRATOR PUBLIC</b>											
4								administrator public			S
<b>SECRETAR AL JUDEȚULUI</b>											
5		secretar al județului				II	S				
<b>Compartiment de autoritate tutelară și probleme sociale</b>											
6			consilier		I	asistent	S				
<b>DIRECȚIA JURIDICĂ, ADMINISTRAȚIE PUBLICĂ ȘI DEZVOLTAREA TERITORIULUI</b>											
7		director executiv				II	S				
8		director executiv adjunct				II	S				
<b>Compartimentul juridic</b>											
9			consilier juridic		I	superior	S				
10			consilier juridic		I	superior	S				
11			consilier juridic		I	principal	S				
12			consilier juridic		I	principal	S				
13			consilier juridic		I	asistent	S				
14			consilier juridic		I	superior	S				
<b>Compartimentul administrație publică</b>											
15			consilier		I	superior	S				
16			consilier		I	asistent	S				
17			consilier		I	principal	S				
<b>Compartimentul relații cu publicul, petiții</b>											
18			consilier		I	asistent	S				
19			consilier		I	asistent	S				
<b>Secretariatul A.T.O.P.</b>											
20			inspector		I	superior	S				
<b>Compartimentul registratură</b>											
21								referent		IA	M
22								referent		debutant	M
<b>Compartimentul de editare a monitorului oficial al județului</b>											
23			consilier		I	debutant	S				
<b>Biroul investiții și patrimoniu</b>											
24		șef birou				II	S				
25			consilier		I	superior	S				
26			inspector		I	principal	S				
27			referent		III	superior	M				
28			referent		III	superior	M				
29								inspector de specialitate		I	S
30								inspector de specialitate		I	S
<b>Biroul achiziții publice</b>											
31		șef birou				II	S				
32			consilier		I	superior	S				
33			inspector		I	superior	S				
34			consilier		I	superior	S				
35			referent		III	superior	M				
36			referent		III	principal	M				
37								inspector de specialitate		IA	S
<b>Compartimentul managementul proiectelor</b>											
<b>Unitatea de implementare a proiectului - Sistem de management integrat al deșeurilor în județul Covasna</b>											
38			consilier		I	superior	S				
39			consilier		I	superior	S				
40			consilier		I	superior	S				
41			consilier		I	principal	S				
42*								inspector de specialitate		IA	S

Nr. crt.	Structura	Funcția de demnitate publică	Funcția publică		Clasa	Gradul profesional	Nivelul studiilor	Funcția contractuală		Gradul/treapta profesională	Nivelul studiilor
			de conducere	de execuție				de conducere	de execuție		
43*									inspector de specialitate	IA	S
<b>Unitatea de implementare a proiectului „Managementul adecvat al ariilor naturale protejate Munții Bodoc-Baraolt, Dealul Ciocaș-Dealul Vițelului, Tinovul Apa Roșie, Tinovul Apa Lină-Homcsok, Oltul Superior, Râul Negru, Ciomad-Balványos și Mestecănișul de la Reci”</b>											
44				consilier	I	superior	S				
45				consilier	I	principal	S				
46*									inspector de specialitate	debutant	S
47*									inspector de specialitate	II	S
<b>Unitatea de implementare a proiectului - Reabilitarea Spitalului Județean de Urgență „Dr. Fogolyán Kristóf” Sfântu Gheorghe</b>											
48				consilier	I	superior	S				
<b>Unitatea de implementare a proiectului „Implementarea unui sistem informatic destinat gestiunii registrului agricol în format electronic, respectiv achiziționarea serviciilor de dezvoltare și implementarea soluțiilor software în județul Covasna”</b>											
49				consilier	I	superior	S				
<b>Unitatea de implementare a proiectului „Model integrat de dezvoltare a resurselor umane din mediul rural în vederea ocupării forței de muncă în sectorul turistic”</b>											
<b>Compartimentul de implementare a proiectelor</b>											
50*									inspector de specialitate	IA	S
51*									inspector de specialitate	IA	S
52*									inspector de specialitate	IA	S
53*									inspector de specialitate	IA	S
54*									inspector de specialitate	IA	S
55*									inspector de specialitate	IA	S
<b>DIRECȚIA ECONOMICĂ</b>											
56			director executiv			II	S				
57			director executiv adjunct			II	S				
<b>Serviciul buget-finanțe-contabilitate</b>											
58			șef serviciu			II	S				
59				consilier	I	superior	S				
60				consilier	I	asistent	S				
61				consilier	I	principal	S				
62				consilier	I	superior	S				
63				consilier	I	principal	S				
64				referent	III	superior	M				
65				consilier	I	superior	S				
66									casier		M
<b>Compartimentul resurse umane</b>											
67				consilier	I	superior	S				
68				consilier	I	superior	S				
69				consilier	I	superior	S				
70				consilier	I	principal	S				
<b>Compartimentul învățământ, cultură, sănătate, relații cu O.N.G.</b>											
71				consilier	I	superior	S				
72				consilier	I	superior	S				
<b>Compartimentul informatic</b>											
73				consilier	I	superior	S				
74				referent de specialitate	II	superior	SSD				
<b>DIRECȚIA URBANISM ȘI ADMINISTRATIV</b>											
75			arhitect-șef			II	S				
<b>Compartimentul urbanism și G.I.S.</b>											
76				consilier	I	superior	S				
77				consilier	I	superior	S				
78				referent	III	superior	M				
<b>Compartimentul control urbanism</b>											
79				consilier	I	superior	S				
80				consilier	I	asistent	S				
<b>Serviciul administrativ-gospodăresc</b>											
81									șef serviciu	II	S
82									inspector de specialitate	I	S
83									inspector de specialitate	II	S
84									referent	IA	M
85									inspector de specialitate	I	S
86									referent	IA	M
<b>CABINETUL PREȘEDINTELUI</b>											
87									director de cabinet		S
88									consilier		S
89									consilier		S
90									consilier		S
<b>SERVICIUL DE ADMINISTRARE A DRUMURILOR JUDEȚENE</b>											
91									șef serviciu	II	S
<b>Compartimentul programare și urmărire lucrări de întreținere</b>											
92									inspector de specialitate	IA	S
93									inspector de specialitate	IA	S
94									inspector de specialitate	II	S
95									referent	IA	SSD

Nr. crt.	Structura	Funcția de demnitate publică	Funcția publică		Clasa	Gradul profesional	Nivelul studiilor	Funcția contractuală		Gradul/treapta profesională	Nivelul studiilor
			de conducere	de execuție				de conducere	de execuție		
96									referent	IA	M
97									referent	IA	M
<b>Formație de lucru</b>											
98									muncitor calificat	II	
99									muncitor calificat	II	
100									muncitor calificat	II	
101									șofer	I	
<b>Conducători auto</b>											
102									șofer	I	
103									șofer	I	
104									șofer	I	
105									șofer	I	
<b>COMPARTIMENTUL MONITORIZAREA SERVICIILOR COMUNITARE DE UTILITĂȚI PUBLICE, TRANSPORT PUBLIC JUDEȚEAN</b>											
106				consilier	I	superior	S				
107				consilier	I	superior	S				
<b>COMPARTIMENTUL RELAȚII EXTERNE, MASS-MEDIA</b>											
108				consilier	I	superior	S				
109				consilier	I	superior	S				
110				consilier	I	principal	S				
<b>Centrul de informare Europe Direct</b>											
111				consilier	I	asistent	S				
112				consilier	I	principal	S				
<b>COMPARTIMENTUL RELAȚII INTERINSTITUȚIONALE, MONITORIZARE</b>											
113				consilier	I	principal	S				
114									inspector de specialitate	I	S
<b>COMPARTIMENTUL AUDIT PUBLIC INTERN</b>											
115				auditor	I	principal	S				
116				auditor	I	asistent	S				
<b>PERSONAL DE DESERVIRE GENERALĂ</b>											
117									muncitor calificat	II	
118									muncitor calificat	II	
119									muncitor calificat	III	
120									îngrijitor		
121									îngrijitor		
122									îngrijitor		
123									îngrijitor		

\* posturi aprobate pe perioada implementării proiectelor, conform pct. 4 din Anexa la Ordonanța de urgență a Guvernului nr. 63/2010, aprobată prin Legea nr. 13/2011, cu modificările și completările ulterioare

Funcția	Număr de posturi
<b>Nr. total de demnitari</b>	<b>3</b>
<b>Nr. total de funcții publice</b>	<b>70</b>
Nr. total de funcții publice de conducere	9
Nr. total de funcții publice de execuție	61
<b>Nr. total de funcții contractuale</b>	<b>50</b>
Nr. total de funcții contractuale de conducere	3
Nr. total de funcții contractuale de execuție	47
<b>Nr. total de posturi din cadrul autorității</b>	<b>123</b>

**HOTĂRÂREA Nr. 71/2015**  
**pentru modificarea anexei nr. 2 la Hotărârea Consiliului**  
**Județean Covasna nr. 112/2013 privind aprobarea**  
**Organigramei și a Statului de funcții ale Camerei Agricole**  
**Județene Covasna - Kovászna Megyei Agrárkamara**

Consiliul Județean Covasna, întrunit în ședința sa ordinară din data de 28 mai 2015, analizând Expunerea de motive a Președintelui Consiliului Județean Covasna privind propunerea de modificare a anexei nr. 2 la Hotărârea Consiliului Județean Covasna nr. 112/2013 privind aprobarea Organigramei și a Statului de funcții ale Camerei Agricole Județene Covasna - Kovászna Megyei Agrárkamara, având în vedere: Raportul Direcției Economice, precum și Rapoartele de avizare ale comisiilor de specialitate ale Consiliului Județean Covasna întocmite în acest sens, Legea nr. 188/1999 privind Statutul funcționarilor publici, republicată, cu modificările și completările ulterioare; Legea nr. 284/2010 privind salarizarea unitară a personalului plătit din fonduri publice cu modificările și completările ulterioare, adresa Camerei Agricole Județene Covasna nr. 130/12.05.2015, înregistrată la Registratura generală a Consiliului Județean Covasna sub nr. 4729/14.05.2015; în baza art. 91 alin. (2) lit. „c” și în temeiul art. 97 din Legea administrației publice locale nr. 215/2001, republicată, cu modificările și

completările ulterioare,

**HOTĂRĂȘTE:**

**Art.I.** Anexa nr. 2 la Hotărârea Consiliului Județean Covasna nr. 112/2013 privind aprobarea Organigramei și a Statului de funcții ale Camerei Agricole Județene Covasna - Kovászna Megyei Agrárkamara se modifică și se înclocuiește cu anexa care face parte integrantă din prezenta hotărâre.

**Art.II.** Prevederile prezentei hotărâri se aplică începând cu data de 1 iunie 2015.

Sf. Gheorghe, la 28 mai 2015.

**TAMÁS Sándor**  
Președinte

**Contrasemnează,**  
**VARGA Zoltán**  
**Secretar al județului Covasna**

STATUL DE FUNCȚII  
CAMERA AGRICOLĂ JUDEȚEANĂ COVASNA - KOVÁSZNA MEGYEI AGRÁRKAMARA

Nr. crt.	Structura	Funcția publică		Clasa	Gradul profesional	Nivelul studiilor	Nr. funcții
		de conducere	de execuție				
1		șef serviciu		I	II	S	1
Compartiment economic și resurse umane							
2			consilier	I	superior	S	1
Compartiment tehnic de specialitate							
3			consilier	I	asistent	S	1
4			consilier	I	superior	S	1
Camere agricole locale							
5			consilier	I	principal	S	1
6			consilier	I	superior	S	1
7			consilier	I	superior	S	1
8			consilier	I	superior	S	1
TOTAL FUNCȚII PUBLICE							8

Număr de posturi/Funcția	Total
Nr. total de funcții publice de conducere	1
Nr. total de funcții publice de execuție	7
Nr. total de posturi din cadrul instituției	8

**HOTĂRÂREA Nr. 72/2015**  
**privind încetarea raportului de muncă al domnului**  
**Moscviciov Leonid, șef birou al Centrului de Studii**  
**Europene**

Consiliul Județean Covasna, întrunit în ședința sa ordinară din data de 28 mai 2015, analizând Expunerea de motive a Președintelui Consiliului Județean Covasna privind încetarea raportului de muncă al domnului Moscviciov Leonid, șef birou al Centrului de Studii Europene, având în vedere: Raportul Direcției economice precum și Rapoartele de avizare ale comisiilor de specialitate ale Consiliului Județean Covasna, Hotărârea Consiliului Județean Covasna nr. 41/2015 privind unele măsuri pentru îmbunătățirea și reorganizarea activității Școlii Populare de Arte și Meserii Sfântu Gheorghe-Művészeti Népiskola Sepsiszentgyörgy; în baza art. 91 alin. (2) lit. „e” și în temeiul art. 97 alin. (1) din Legea administrației publice locale, nr. 215/2001, republicată, cu modificările și completările ulterioare,

**HOTĂRĂȘTE:**

**Art.1.** Începând cu data de 1 iunie 2015 încetează raportul de muncă al domnului Moscviciov Leonid, șef birou al Centrului de Studii Europene, ca urmare a încetării, cu aceeași dată, activității Centrului de Studii Europene.

**Art.2.** Cu aducerea la îndeplinire a prezentei hotărâri se însărcinează Președintele Consiliului Județean Covasna și Direcția Economică din cadrul aparatului de specialitate al Consiliului Județean Covasna.

Sf. Gheorghe, la 28 mai 2015.

**TAMÁS Sándor**  
Președinte

Contrasemnează,  
**VARGA Zoltán**  
Secretar al județului Covasna

**HOTĂRÂREA Nr. 73/2015**  
**privind acordul pentru executarea lucrărilor de reparații**  
**urgente de către comuna Bodoc asupra acoperișului unor**  
**imobile aflate în coproprietatea județului Covasna și a**  
**comunei Bodoc**

Consiliul Județean Covasna, întrunit în ședința sa ordinară din data de 28 mai 2015, analizând Expunerea de motive a Președintelui Consiliului Județean Covasna privind acordul pentru executarea lucrărilor de reparații urgente de către comuna Bodoc asupra acoperișului unor imobile aflate în coproprietatea județului Covasna și a comunei Bodoc, văzând Raportul Direcției Juridice, Administrație Publică și Dezvoltarea Teritoriului precum și

rapoartele de specialitate ale comisiilor de specialitate, ținând cont de: prevederile art. 631 și urm. din Codul civil, extrasul CF nr. 23743 comuna Bodoc, Contractul de asociere din data de 18.11.2013 încheiat între județul Covasna și comuna Bodoc, adresa nr. 1577/21.04.2015 a Primăriei comunei Bodoc înregistrată la Registratura generală a Consiliului Județean Covasna sub nr. 4037/23.04.2015, în baza art. 121 alin. 1 și 2, art. 91 alin. (1) lit. „c” și în temeiul art. 97 din Legea administrației publice locale, nr. 215/2001, republicată, cu modificările și completările ulterioare,

**HOTĂRĂȘTE:**

**Art.1.** Județul Covasna prin Consiliul Județean Covasna aprobă acordul pentru efectuarea de către comuna Bodoc a lucrărilor urgente de reparații asupra acoperișului grajdului, garajelor și atelierului, aparținând Castelului Mikó, monument istoric clasificat sub codul LMI 2010 CV-II-m-A-13242, aflat în coproprietatea județului Covasna și a comunei Bodoc, identificat în CF nr. 23743 al localității Bodoc.

**Art.2.** Acordul reglementat la art. 1 se dă sub condiția respectării prevederilor Contractului de asociere încheiat la data de 18.11.2013, a art. 6, art. 23 și art 36 din Legea nr. 422/2001 privind protejarea monumentelor istorice, a Legii nr. 50/1991 privind autorizarea executării lucrărilor de construcții precum și a aprobării documentațiilor tehnico - economice, în condițiile legii.

**Art.3.** Cu aducerea la îndeplinire a prezentei hotărâri se însărcinează Președintele Consiliului Județean Covasna și Direcția Juridică Administrație Publică și Dezvoltarea Teritoriului.

Sf. Gheorghe, la 28 mai 2015.

**TAMÁS Sándor**  
Președinte

Contrasemnează,  
**VARGA Zoltán**  
Secretar al județului Covasna

**HOTĂRÂREA Nr. 74/2015**  
**privind scoaterea din funcțiune în vederea demolării a**  
**construcției situată în municipiul Sf. Gheorghe, str. Gábor**  
**Áron nr. 14, județul Covasna, aflat în domeniul privat al**  
**județului Covasna și în administrarea Ansamblului de**  
**Dansuri Trei Scaune - Háromszék**

Consiliul Județean Covasna, întrunit în ședința sa ordinară din data de 28 mai 2015, analizând Expunerea de Motive a Președintelui Consiliului Județean Covasna privind scoaterea din funcțiune în vederea demolării a construcției situată în municipiul Sf. Gheorghe, str. Gábor Áron nr. 14, județul Covasna, aflat în domeniul privat al județului Covasna și în administrarea Ansamblului de Dansuri Trei

Scaune - Háromszék, având în vedere: Raportul de specialitate al Direcției Juridice, Administrație Publică și Dezvoltarea Teritoriului, Rapoartele comisiilor de specialitate din cadrul Consiliului Județean Covasna, art. 121 din Legea Administrației Publice locale nr. 215/2001, republicată, cu modificările și completările ulterioare, ținând cont de: adresa Ansamblului de Dansuri Trei Scaune - Háromszék nr. 245/29.04.2015, înregistrată la Registratura Generală a consiliului Județean Covasna sub nr. 4195/29.04.2015, art. 556 alin. (1) din Noul Cod Civil, prevederile art. 7 alin. (17) din Legea nr. 50/1991 privind autorizarea executării lucrărilor de construcții, republicată, cu modificările și completările ulterioare, CF nr. 33555 Sf. Gheorghe, în baza art. 91 alin. (1) lit. „P”, precum și în temeiul art. 97 alin. (1) din Legea administrației publice locale nr. 215/2001, republicată, cu modificările și completările ulterioare,

### **HOTĂRĂȘTE:**

**Art.1.** Se aprobă expertiza tehnică Demolare birouri și magazie Sf. Gheorghe, str. Gábor Áron nr. 14, întocmită de S.C. Proiect Biro S.R.L., conform anexei care face parte integrantă din prezenta hotărâre.

**Art.2.** (1) Se aprobă scoaterea din funcțiune în vederea demolării, casării sau valorificării, după caz, a construcției situate în municipiul Sf. Gheorghe, str. Gábor Áron nr. 14, județul Covasna, înscris în CF nr. 33555 al municipiului Sf. Gheorghe sub nr. top 33555-C1, birouri+magazie construit înainte de 1989, aflat în domeniul privat al județului Covasna și în administrarea Ansamblului de Dansuri Trei Scaune - Háromszék.

(2) În urma aplicării prevederilor alin. (1) încetează dreptul de administrare al Ansamblului de Dansuri Trei Scaune - Háromszék asupra construcției situată în municipiul Sf. Gheorghe, str. Gábor Áron nr. 14, județul Covasna, înscris în CF nr. 33555 Sf. Gheorghe sub nr. top 33555-C1, curți și construcții.

**Art.3.** (1) Operațiunile de demolare a construcției reglementate prin prezenta hotărâre vor fi efectuate de către Ansamblul de Dansuri Trei Scaune - Háromszék în baza unui proiect de demolare autorizat.

(2) Amplasamentul obținut după demolare va fi utilizat pentru construirea de către Ansamblul de Dansuri Trei Scaune - Háromszék a obiectivului de investiții „Clădire pentru activități culturale”.

**Art.4.** Radierea din Cartea funciară a clădirilor scoase din funcțiune și demolate, respectiv scoaterea din evidențele contabile a acestora se face prin grija Ansamblului de Dansuri Trei Scaune - Háromszék.

**Art.5.** Cu aducerea la îndeplinire a prezentei hotărâri se însărcinează Președintele Consiliului Județean Covasna, Direcția Juridică, Administrație Publică și Dezvoltarea Teritoriului din cadrul aparatului de specialitate al Consiliului Județean Covasna și Ansamblul de Dansuri Trei Scaune – Háromszék.

Sf. Gheorghe, la 28 mai 2015.

**TAMÁS Sándor**  
**Președinte**

**Contrasemnează,**  
**VARGA Zoltán**  
**Secretar al județului Covasna**

Notă: Anexa la Hotărârea nr. 74/2015 a fost comunicată celor interesați.

### **HOTĂRĂȘTE Nr. 75/2015** **pentru modificarea art. 5 din anexa la Hotărârea** **Consiliului Județean Covasna nr. 70/2013 cu privire la** **aprobarea și implementarea în județul Covasna a** **programului multianual „Primul ghiozdan”, menit să** **sprijine învățământul școlar din județul Covasna**

Consiliul Județean Covasna, întrunit în ședința ordinară din data de 28 mai 2015, analizând Expunerea de motive a Președintelui Consiliului Județean Covasna privind modificarea

art. 5 din Anexa la Hotărârea Consiliului Județean Covasna nr. 70/2013 cu privire la aprobarea și implementarea în județul Covasna a programului multianual „Primul ghiozdan”, menit să sprijine învățământul școlar din județul Covasna, văzând Raportul de specialitate al Direcției Juridice, Administrație Publică și Dezvoltarea Teritoriului, precum și rapoartele de avizare întocmite de Comisiile de specialitate ale Consiliului Județean Covasna, în conformitate cu prevederile Legii privind finanțele publice locale nr. 273/2006, cu modificările și completările ulterioare; în baza art. 91 alin. (1) lit. „f” și în temeiul art. 97 alin. (1) din Legea administrației publice locale nr. 215/2001, republicată, cu modificările și completările ulterioare,

### **HOTĂRĂȘTE:**

**Articol unic:** Art. 5 din anexa la Hotărârea Consiliului Județean Covasna nr. 70/2013 cu privire la aprobarea și implementarea în județul Covasna a programului multianual „Primul ghiozdan”, menit să sprijine învățământul școlar din județul Covasna, se modifică și va avea următorul cuprins:

„**Art.5.** Cuantumul setului de rechizite acordat pentru fiecare beneficiar al Programului pe anul 2015 este de maxim 65 lei, cu T.V.A.”

Sf. Gheorghe, la 28 mai 2015.

**TAMÁS Sándor**  
**Președinte**

**Contrasemnează,**  
**VARGA Zoltán**  
**Secretar al județului Covasna**

### **HOTĂRĂȘTE Nr. 76/2015** **privind încetarea mandatului domnului Váncza Tibor-** **István în Adunarea Generală a Acționarilor la S.C.** **Drumuri și Poduri Covasna S.A. și desemnarea unui nou** **mandatar**

Consiliul Județean Covasna, întrunit în ședința sa ordinară din data de 28 mai 2015; analizând Expunerea de motive a Președintelui Consiliului Județean Covasna privind încetarea mandatului domnului Váncza Tibor-István în Adunarea Generală a Acționarilor la S.C. Drumuri și Poduri Covasna S.A. și desemnarea unui nou mandatar; având în vedere: Raportul Direcției Juridice, Administrație Publică și Dezvoltarea Teritoriului; Rapoartele de avizare ale Comisiilor de specialitate ale Consiliului Județean Covasna întocmite în acest sens; Actul Constitutiv al S.C. „Drumuri și Poduri Covasna” S.A., aprobat prin Hotărârea Consiliului Județean Covasna nr. 15/1998 privind înființarea S.C. Drumuri și Poduri Covasna” S.A. prin reorganizarea Regiei autonome de Drumuri și Poduri Covasna, cu modificările și completările ulterioare; Hotărârea Consiliului Județean Covasna nr. 17/2013 privind desemnarea a trei reprezentanți ai Consiliului Județean Covasna în Adunarea Generală a Acționarilor a S.C. Drumuri și Poduri Covasna S.A.; ținând cont de actul de renunțare al domnului Váncza Tibor-István, înregistrat la Registratura generală a Consiliului Județean Covasna sub nr. 4548/12.05.2015; luând în considerare rezultatul votului secret exprimat privind desemnarea mandatului Consiliului Județean Covasna în Adunarea Generală a Acționarilor la S.C. Drumuri și Poduri Covasna S.A.; în baza art. 91 alin. (1) lit. „P”, art. 92 și în temeiul art. 97 alin. (1) din Legea administrației publice locale nr. 215/2001, republicată, cu modificările și completările ulterioare;

### **HOTĂRĂȘTE:**

**Art.1.** Ia act de încetarea calității de mandatar al Consiliului Județean Covasna a domnului Váncza Tibor-István în Adunarea Generală a Acționarilor la S.C. Drumuri și Poduri Covasna S.A.,



ca urmare a renunțării la această calitate.

**Art.2.** Se desemnează dl. Pethő István, consilier județean, ca mandatar al Consiliului Județean Covasna, pentru a reprezenta interesele acestuia în Adunarea Generală a Acționarilor la S.C. Drumuri și Poduri Covasna S.A.

**Art.3.** La data intrării în vigoare a prezentei hotărâri, art. 1 din Hotărârea Consiliului Județean Covasna nr. 17/2013 privind desemnarea a trei reprezentanți ai Consiliului Județean Covasna în Adunarea Generală a Acționarilor a S.C. Drumuri și Poduri Covasna S.A. se modifică în mod corespunzător.

**Art.4.** Cu aducerea la îndeplinire a prezentei hotărâri se însărcinează persoana desemnată la art. 2 din prezenta hotărâre, precum și S.C. Drumuri și Poduri Covasna S.A.

Sf. Gheorghe, la 28 mai 2015.

**TAMÁS Sándor**  
Președinte

**Contrasemnează,**  
**VARGA Zoltán**  
Secretar al județului Covasna

**HOTĂRÂREA Nr. 77/2015**  
**privind revocarea art. 2 al Hotărârii Consiliului Județean Covasna nr. 178/2014 privind transferul unui imobil din domeniul privat al județului Covasna în domeniul public al acestuia și în administrarea Spitalului Județean de Urgență „Dr. Fogolyán Kristóf” Sf. Gheorghe**

Consiliul Județean Covasna, întrunit în ședința sa ordinară din data de 28 mai 2015, analizând Expunerea de motive a Președintelui Consiliului Județean Covasna privind revocarea art. 2 al Hotărârii Consiliului Județean Covasna nr. 178/2014 privind transferul unui imobil din domeniul privat al județului Covasna în domeniul public al acestuia și în administrarea Spitalului Județean de Urgență „Dr. Fogolyán Kristóf” Sf. Gheorghe, având în vedere: Raportul Direcției juridice, administrație publică și dezvoltarea teritoriului; Rapoartele de avizare ale comisiilor de specialitate ale Consiliului Județean Covasna, Comunicare adresă emisă la 4 mai 2015 de Tribunalul Covasna în Dosarul nr. 542/119/2015 – Contencios administrativ și fiscal înregistrată la Consiliul Județean Covasna sub nr. 4345/05.05.2015, în baza art. 91 alin. (1) lit. „f” și în temeiul art. 97 alin. (1) din Legea administrației publice locale, nr. 215/2001, republicată, cu modificările și completările ulterioare,

**HOTĂRĂȘTE:**

**Articol unic.** Se revocă art. 2 al Hotărârii Consiliului Județean Covasna nr. 178/2014 privind transferul unui imobil din domeniul privat al județului Covasna în domeniul public al acestuia și în administrarea Spitalului Județean de Urgență „Dr. Fogolyán Kristóf” Sf. Gheorghe.

Sf. Gheorghe, la 28 mai 2015.

**TAMÁS Sándor**  
Președinte

**Contrasemnează,**  
**VARGA Zoltán**  
Secretar al județului Covasna

**HOTĂRÂREA Nr. 78/2015**  
**privind constatarea pierderii calității de membru al Autorității Teritoriale de Ordine Publică Covasna a domnului Cucu Sebastian și validarea desemnării unui nou membru al Autorității Teritoriale de Ordine Publică Covasna**

Consiliul Județean Covasna, întrunit în ședința sa ordinară din data de 28 mai 2015, analizând Expunerea de motive a

Președintelui Consiliului Județean Covasna privind constatarea pierderii calității de membru al Autorității Teritoriale de Ordine Publică Covasna a domnului Cucu Sebastian și validarea desemnării unui nou membru al Autorității Teritoriale de Ordine Publică Covasna; având în vedere: Raportul de specialitate al Direcției Juridice, Administrație Publică și Dezvoltarea Teritoriului, precum și rapoartele de avizare ale comisiilor de specialitate ale Consiliului Județean Covasna; Hotărârea de Guvern nr. 1116/2014 privind încetarea exercitării, cu caracter temporar, prin detașare în condițiile legii, a funcției publice de subprefect al județului Covasna de către domnul Cucu Sebastian; Hotărârea de Guvern nr. 174/2015 privind exercitarea, cu caracter temporar, în condițiile legii, a funcției publice de subprefect al județului Covasna de către domnul Radocea Necolae-Viorel; luând în considerare art. 17 din Legea nr. 218/2002 privind organizarea și funcționarea Poliției Române, cu modificările și completările ulterioare, în conformitate cu prevederile art. 9 din anexa la H. G. nr. 787/2002 privind aprobarea Regulamentului de organizare și funcționare a autorității teritoriale de ordine publică, în baza art. 91 alin. (1) lit. „f” și în temeiul art. 97 alin. (1) din Legea administrației publice locale nr. 215/2001, republicată, cu modificările și completările ulterioare,

**HOTĂRĂȘTE:**

**Art.1.** Se constată pierderea calității de membru al Autorității Teritoriale de Ordine Publică Covasna a domnului Cucu Sebastian, ca urmare a încetării îndeplinirii funcției de subprefect al județului Covasna.

**Art.2.** Se validează desemnarea ca membru în Autoritatea Teritorială de Ordine Publică Covasna a domnului Radocea Necolae-Viorel, subprefect al județului Covasna.

**Art.3.** La data intrării în vigoare a prezentei hotărâri se modifică în mod corespunzător Hotărârea Consiliului Județean Covasna nr. 137/2012 privind validarea desemnării membrilor Autorității Teritoriale de Ordine Publică a județului Covasna.

**Art.4.** Ca urmare a aplicării prevederilor art. 1 și 2, anexa la Regulamentul de organizare și funcționare al Autorității Teritoriale de Ordine Publică Covasna, aprobat prin Hotărârea Consiliului Județean Covasna nr. 32/2013, cu modificările ulterioare, se modifică în mod corespunzător.

**Art.5.** Cu aducerea la îndeplinire a prezentei hotărâri se însărcinează Secretariatul A.T.O.P. din cadrul aparatului de specialitate al Consiliului Județean Covasna, precum și persoanele prevăzute în art. 1 și 2.

Sf. Gheorghe, la 28 mai 2015.

**TAMÁS Sándor**  
Președinte

**Contrasemnează,**  
**VARGA Zoltán**  
Secretar al județului Covasna

**HOTĂRÂREA Nr. 79/2015**  
**privind actualizarea traseelor și a Programului de transport public de persoane prin servicii regulate în trafic județean valabil în perioada 01.01.2014-30.06.2019**

Consiliul Județean Covasna, întrunit în ședința ordinară din data de 28 mai 2015, analizând Expunerea de motive a Vicepreședintelui Consiliului Județean Covasna, domnul Henning László-János, privind actualizarea traseelor și Programului de transport public de persoane prin servicii regulate în trafic județean valabil în perioada 01.01.2014-30.06.2019, văzând Raportul de specialitate al Administratorului public, precum și rapoartele de avizare ale Comisiilor de specialitate din cadrul Consiliului Județean Covasna, având în vedere: art. 17 alin. (1) lit. „c” din Legea serviciilor de transport public local nr. 92/2007, cu

modificările și completările ulterioare; Normele de aplicare a Legii serviciilor de transport public local nr. 92/2007 aprobate prin Ordinul ministrului internelor și reformei administrative nr. 353/2007, cu modificările și completările ulterioare, în baza art. 91 alin. (1) lit. „f” și în temeiul art. 97 din Legea administrației publice locale nr. 215/2001, republicată, cu modificările și completările ulterioare,

### HOTĂRĂȘTE:

**Art.1.** Se actualizează traseele principale și secundare de transport public de persoane prin curse regulate în trafic județean, conform anexei nr. 1.

**Art.2.** Se actualizează Programul de transport public de persoane prin curse regulate în trafic județean, conform anexei nr. 2.

**Art.3.** Anexele nr. 1 și 2 fac parte integrantă din prezenta hotărâre.

**Art.4.** La data intrării în vigoare a prezentei hotărâri se abrogă Hotărârea Consiliului Județean Covasna nr. 105/2014 privind actualizarea traseelor și a Programului de transport public de persoane prin servicii regulate în trafic județean valabil în perioada 01.01.2014-30.06.2019.

Sf. Gheorghe, la 28 mai 2015.

**TAMÁS Sándor**  
Președinte

**Contrasemnează,**  
**VARGA Zoltán**  
Secretar al județului Covasna

Anexa nr. 1 la Hotărârea nr. 79/2015

#### Traseele privind transportul public de persoane prin curse regulate în trafic județean

Nr. crt.	TRASEU		
	Plecare	Loc. intermed.	Sosire
1	2	3	4
01	Sf. Gheorghe		Arcuș
02	Sf. Gheorghe	Zoltan	Angheluş
03	Sf. Gheorghe	Sâncraiu	Dobolii de Jos
04	Sf. Gheorghe	Bodoc	Zălan
05	Sf. Gheorghe	Dalnic	Tg. Secuiesc
06	Săciova	Reci	Sf. Gheorghe
07	Sf. Gheorghe	Valea Crișului	Calnic
08	Sf. Gheorghe	Araci	Bățanii Mari
09	Sf. Gheorghe	Covasna-Zagon	Sf. Gheorghe
10	Sf. Gheorghe	Tg. Secuiesc	Brețcu
11	Zagon	Covasna-Leț	Sf. Gheorghe
12	Iarăș	Hăghig	Sf. Gheorghe
13	Valea Mare	Boroșneu Mare	Sf. Gheorghe
14	Zagon	Boroșneu Mare	Sf. Gheorghe
15	Filia Vashámor	Malnaș	Sf. Gheorghe
16	Bixad	Olteni	Sf. Gheorghe
17	Filia	Ariușd	Sf. Gheorghe
18	Doboșeni	Vâlcele	Sf. Gheorghe
19	Înt. Buzăului	Ozun	Sf. Gheorghe
20	Dobarlău centru	Ozun	Sf. Gheorghe
21	Sântionlunca	Ozun	Sf. Gheorghe
22	Covasna	Brateș	Sf. Gheorghe
23	Băcel	Chichiș	Sf. Gheorghe
24	Aita Medie	Vâlcele	Sf. Gheorghe
25	Baraolt	Talișoara	Vârghiș
26	Baraolt	Talișoara	Filia Vashámor
27	Herculian	Bățanii Mici	Baraolt
28	Aita Seacă	Bățanii Mari	Baraolt
29	Belin	Căpeni	Baraolt
30	Cernatul de Sus	Cernat	Tg. Secuiesc
31	Hilib	Tinoasa	Tg. Secuiesc
32	Tg. Secuiesc	Tinoasa	Ojdula
33	Mereni	Poian	Tg. Secuiesc
34	Tg. Secuiesc	Sânzieni	Petriceni
35	Tg. Secuiesc	Sânzieni	Valea Seacă
36	Tg. Secuiesc	Catalina	Mărcușa
37	Ghelința	Catalina	Tg. Secuiesc
38	Harale	Ghelința	Tg. Secuiesc
39	Mărtănuș	Brețcu	Tg. Secuiesc
40	Tg. Secuiesc	Lunga	Lemnia de Sus
41	Tg. Secuiesc	Băile Bálványos	Panorama Sf. Ana
42	Tg. Secuiesc	Turia	Alungeni
43	Turia		Tg. Secuiesc
44	Icafalău	Cernat	Tg. Secuiesc
45	Baraolt	Micfalău	Sf. Gheorghe
46	Covasna	Zăbala	Tg. Secuiesc
47	Covasna	Păpăuți	Zagon
48	Surcea	Zăbala	Covasna
49	Comandău		Covasna
50	Înt. Buzăului	Sita Buzăului	Crasna
51	Înt. Buzăului		Lădăuți
52	Barcani		Înt. Buzăului
53	Aita Medie	Aita Mare	Baraolt
54	Albiș	Cernat	Tg. Secuiesc
55	Bicfalău	Lisnău	Sf. Gheorghe
56	Ozun		Sf. Gheorghe
57	Telechia	Brateș	Covasna
58	Sf. Gheorghe	Olteni	Malnaș Băi

**PROGRAMUL DE TRANSPORT PUBLIC DE PERSOANE PRIN CURSE REGULATE ÎN TRAFIC JUDEȚEAN  
VALABIL ÎN PERIOADA 01.01.2014-30.06.2019**

Nr. Retea	Nr. grupa	Cod traseu	A			B			C			Km pe sens	Nr. curse planificate	Capacitate transport (locuri)*	Nr. vehicule necesare		Program circulație				Zilele de circulație		
			Localitatea/autogara	Loc. intermed.	Localitatea/autogara	active	rezerve	Dus		Intors													
								Plecare	Sosire	Plecare	Sosire												
01	00	001	Sf. Gheorghe		Arcuș	8	12	minim 23 locuri	1	1	4:40	5:00	5:10	5:30	1,2,3,4,5								
			Interlogistics SA		5:00						5:20	5:20	5:40	6									
					5:40						6:00	6:10	6:30	1,2,3,4,5									
					7:00						7:20	7:25	7:45	1,2,3,4,5									
					6:40						7:00	7:00	7:20	6,7									
					10:00						10:20	10:30	10:50	1,2,3,4,5,6,7									
					13:00						13:20	13:30	13:50	1,2,3,4,5									
					15:10						15:30	15:40	16:00	1,2,3,4,5									
					16:30						16:50	17:00	17:20	1,2,3,4,5									
					16:00						16:20	16:30	16:50	6,7									
02	00	002	Sf. Gheorghe	Zoltan	Angheluș	20	6	minim 23 locuri	1	1	4:40	5:15	5:20	5:55	1,2,3,4,5								
			Interlogistics SA	6:30	7:05						7:15	7:50	1,2,3,4,5										
				12:40	13:15						13:30	14:05	1,2,3,4,5										
				16:00	16:35						16:45	17:20	1,2,3,4,5										
				20:30	21:05						21:30	22:05	1,2,3,4,5										
				23:00	23:35						23:45	0:20	1,2,3,4,5										
			03	00	003						Sf. Gheorghe	Sâncraiu	Dobolii de Jos	18	10	minim 23 locuri	1	1	4:40	5:08	5:10	5:38	1,2,3,4,5
											Interlogistics SA	5:40	6:08						6:10	6:38	1,2,3,4,5,6		
												6:50	7:18						7:20	7:48	1,2,3,4,5		
												7:30	7:58						8:00	8:28	6,7		
	13:00	13:28				13:30	13:58	1,2,3,4,5,6,7															
	15:00	15:28				15:40	16:08	1,2,3,4,5															
	16:30	16:58				17:00	17:28	1,2,3,4,5															
	18:00	18:28				18:30	18:58	6,7															
	20:45	21:13				21:20	21:48	1,2,3,4,5															
	23:00	23:28				23:40	0:08	1,2,3,4,5															
04	01	004	Sf. Gheorghe	Bodoc	Zălan	16	2	minim 23 locuri	1	0	6:00	6:35	6:35	7:10	1,2,3,4,5								
			Interlogistics SA								16:10	16:45	16:50	17:25	1,2,3,4,5								
05	02	005	Sf. Gheorghe	Dalnic	Tg. Secuiesc	39	3	minim 23 locuri	1	0	4:50	5:45	5:50	6:45	1,2,3,4,5								
			Transbus SA		RO-D Transport SRL						14:00	14:55	15:20	16:15	1,2,3,4,5								
											16:20	17:15	17:20	18:15	1,2,3,4,5								
06	03	006	Saciova	Reci	Sf. Gheorghe	24	1	minim 10 locuri	1	0	6:00	6:40	15:45	16:25	1,2,3,4,5								
			Interlogistics SA																				
07	00	007	Sf. Gheorghe	Valea Crișului	Calnic	17	12	minim 23 locuri	1	1	4:30	4:57	5:00	5:27	6								
			Interlogistics SA	4:40	5:07						5:10	5:37	1,2,3,4,5										
				5:45	6:12						6:10	6:37	1,2,3,4,5										
				6:45	7:12						7:20	7:47	1,2,3,4,5,6,7										
				10:00	10:27						10:30	10:57	1,2,3,4,5,6,7										
				12:30	12:57						13:00	13:27	1,2,3,4,5										
				15:10	15:37						15:40	16:07	1,2,3,4,5										
				16:00	16:27						16:30	16:57	6,7										
				16:30	16:57						17:00	17:27	1,2,3,4,5										
				19:00	19:27						19:35	20:02	6,7										
			20:30	20:57	21:30	21:57	1,2,3,4,5																
			23:00	23:27	23:40	0:07	1,2,3,4,5																
08	00	008	Sf. Gheorghe	Araci	Bățanii Mari	64	2	minim 23 locuri	2	0	6:55	9:25	13:00	15:30	1,2,3,4,5,6,7								
			Interlogistics SA								12:00	14:30	15:30	18:00	1,2,3,4,5,6,7								
09	04	009	Sf. Gheorghe	Covasna-Zagon	Sf. Gheorghe	75	2	minim 23 locuri	1	1	11:00			13:36	1,2,3,4,5								
			Interlogistics SA								15:30			18:06	1,2,3,4,5,6,7								
10	00	010	Sf. Gheorghe	Tg. Secuiesc	Brețcu	49,28	7	minim 10 locuri	2	1	4:30	5:40	5:45	6:55	1,2,3,4,5								

Nr. Retea	Nr. grupa	Cod traseu	A	B	C	Km pe sens	Nr. curse planificate	Capacitate transport (locuri)*	Nr. vehicule necesare		Program circulatie				Zilele de circulatie
			Localitatea/autogara	Loc. intermed.	Localitatea/autogara				active	rezerve	Dus		Intors		
											Plecare	Sosire	Plecare	Sosire	
			Interlogistics SA								7:00	8:30	9:40		1,2,3,4,5
											8:00	9:10	9:30	10:40	6,7
											10:00	11:10	11:15	12:25	1,2,3,4,5,6,7
											12:00	13:10	15:00	16:10	1,2,3,4,5
											15:00	16:10	16:15	17:25	1,2,3,4,5,6,7
											16:30	17:40	17:45	18:55	1,2,3,4,5
11	04	011	Zagon	Covasna-Leț	Sf. Gheorghe Interlogistics SA	48	1	minim 23 locuri	1	0	5:15	6:45	19:00	20:30	1,2,3,4,5
12	05	012	Iarăș	Hăghig	Sf. Gheorghe Interlogistics SA	30	1	minim 10 locuri	1	0	6:00	6:45	15:30	16:15	1,2,3,4,5
13	03	013	Valea Mare	Boroșneu Mare	Sf. Gheorghe Interlogistics SA	27	4	minim 23 locuri	2	1	5:00	5:42	6:45	7:27	1,2,3,4,5
											6:50	7:32	7:35	8:17	1,2,3,4,5
											7:50	8:32	13:30	14:12	1,2,3,4,5
											14:30	15:12	16:00	16:42	1,2,3,4,5
14	03	014	Zagon	Boroșneu Mare	Sf. Gheorghe Interlogistics SA	30	8	minim 23 locuri	2	1	5:30	6:16	7:30	8:16	1,2,3,4,5
											6:00	6:46	7:20	8:06	6,7
											6:30	7:16	12:25	13:11	1,2,3,4,5
											8:30	9:16	15:30	16:16	1,2,3,4,5
											13:16	14:02	17:30	18:16	1,2,3,4,5
											16:20	17:06	19:00	19:46	1,2,3,4,5
											13:00	13:46	15:30	16:16	6,7
											17:00	17:46	19:00	19:46	6,7
15	00	015	Filia Hámor	Malnaș	Sf. Gheorghe Interlogistics SA	61	1	minim 23 locuri	1	0	6:20	8:15	16:00	17:55	1,2,3,4,5,6,7
16	01	016	Bixad	Olteni	Sf. Gheorghe Interlogistics SA	31	1	minim 23 locuri	1	1	5:30	6:16	15:30	16:16	1,2,3,4,5
17	00	017	Filia	Ariușd	Sf. Gheorghe Interlogistics SA	73	3	minim 23 locuri	1	1	7:00	9:30	13:00	15:30	1,3,4
											7:00	9:45	13:00	15:45	2,5
											7:00	9:30	15:00	17:30	6
18	00	018	Doboșeni	Vâlcele	Sf. Gheorghe Interlogistics SA	66	1	minim 23 locuri	1	1	5:30	7:30	16:00	18:00	1,2,3,4,5
19	06	019	Înt. Buzăului	Ozun	Sf. Gheorghe Interlogistics SA	45	3	minim 10 locuri	1	1	6:30	7:55	8:00	9:25	1,2,3,4,5
											9:30	10:55	13:00	14:25	1,2,3,4,5
											14:30	15:55	16:00	17:25	1,2,3,4,5
20	00	020	Dobârlău	Ozun	Sf. Gheorghe Transbus SA	24	4	minim 10 locuri	1	0	5:50	6:20	7:25	7:55	1,2,3,4,5
											8:00	8:30	11:25	11:55	1,2,3,4,5
											12:00	12:30	14:00	14:30	1,2,3,4,5
											14:35	15:05	16:15	16:45	1,2,3,4,5
21	07	021	Sântionlunca	Ozun	Sf. Gheorghe Transbus SA	16	9	minim 10 locuri	1	0	6:10	6:35	6:35	7:00	1,2,3,4,5
											7:00	7:25	7:30	7:55	1,2,3,4,5
											8:00	8:25	9:30	9:55	1,2,3,4,5
											9:55	10:20	10:30	10:55	1,2,3,4,5
											11:00	11:25	12:00	12:25	1,2,3,4,5
											13:30	13:55	14:15	14:40	1,2,3,4,5
											14:40	15:05	15:05	15:30	1,2,3,4,5
											16:00	16:25	16:25	16:50	1,2,3,4,5
											16:50	17:15	17:20	17:45	1,2,3,4,5
22	00	022	Covasna	Brateș	Sf. Gheorghe Transbus SA	31	6	minim 23 locuri	1	0	6:00	6:50	6:55	7:45	1,2,3,4,5
											7:50	8:40	8:45	9:35	1,2,3,4,5
											9:45	10:35	10:45	11:35	1,2,3,4,5,6,7
											12:00	12:50	13:15	14:05	1,2,3,4,5,6,7
											14:30	15:20	15:45	16:35	1,2,3,4,5
											17:00	17:50	18:00	18:50	1,2,3,4,5,6,7
23	06	023	Băcel	Chichiș	Sf. Gheorghe Interlogistics SA	15	1	minim 10 locuri	1	0	7:00	7:30	16:00	16:30	1,2,3,4,5
24	05	024	Aita Medie	Vâlcele	Sf. Gheorghe Interlogistics SA	45	1	minim 10 locuri	1	0	6:30	7:20	14:30	15:20	1,2,3,4,5

Nr. Retea	Nr. grupa	Cod traseu	A	B	C	Km pe sens	Nr. curse planificate	Capacitate transport (locuri)*	Nr. vehicule necesare		Program circulatie				Zilele de circulatie
			Localitatea/autogara	Loc. intermed.	Localitatea/autogara				active	rezerve	Dus		Intors		
											Plecare	Sosire	Plecare	Sosire	
25	00	025	Baraolt	Tălișoara	Vârghis	8	2	minim 23 locuri	1	1	6:30	7:00	7:10	7:40	1,2,3,4,5
											15:00	15:30	15:40	16:10	1,2,3,4,5
26	00	026	Baraolt	Tălișoara	Filia Vashámor	11	4	minim 23 locuri	1	1	6:20	7:00	7:10	7:50	1,2,3,4,5,6,7
											9:20	10:00	10:10	10:50	1,2,3,4,5
											12:00	12:40	12:50	13:30	1,2,3,4,5
											15:00	15:40	15:50	16:30	1,2,3,4,5,6,7
27	00	027	Herculian	Bățanii Mici	Baraolt	12	1	minim 23 locuri	1	1	6:50	7:35	15:00	15:45	1,2,3,4,5
28	00	028	Aita Seacă	Bățanii Mari	Baraolt	15	1	minim 23 locuri	1	0	7:00	7:35	15:00	15:35	1,2,3,4,5
29	00	029	Belin	Căpeni	Baraolt	20	1	minim 23 locuri	1	0	7:00	7:50	15:00	15:50	1,2,3,4,5
30	02	030	Cernatul de Sus	Cernat	Tg. Secuiesc	15	5	minim 23 locuri	1	1	5:45	6:15	6:20	6:50	1,2,3,4,5
					RO-D Transport SRL						*6:55	7:25	7:30	8:00	1,2,3,4,5
											8:05	8:35	14:10	14:40	1,2,3,4,5
											14:45	15:15	15:20	15:50	1,2,3,4,5
											15:55	16:25	16:30	17:00	1,2,3,4,5
31	11	031	Hilib	Tinoasa	Tg. Secuiesc	13	1	minim 23 locuri	1	0	7:00	7:30	14:10	14:40	1,2,3,4,5
					RO-D Transport SRL										
32	11	032	Tg. Secuiesc	Tinoasa	Ojdula	16	5	minim 23 locuri	1	0	5:15	5:35	5:45	6:05	1,2,3,4,5
			RO-D Transport SRL								*6:35	6:55	7:00	7:20	1,2,3,4,5
											7:30	7:50	8:00	8:20	1,2,3,4,5
											14:10	14:30	14:35	14:55	1,2,3,4,5
											15:20	15:40	15:45	16:05	1,2,3,4,5
33	08	033	Mereni	Poian	Tg. Secuiesc	22	7	minim 23 locuri	2	1	5:25	6:20	7:10	8:05	1,2,3,4,5
					RO-D Transport SRL						*6:45	7:40	15:20	16:15	1,2,3,4,5
											8:10	9:05	9:30	10:25	1,2,3,4,5,6,7
											10:30	11:25	12:00	12:55	1,2,3,4,5
											12:55	13:50	14:10	15:05	1,2,3,4,5
											15:05	16:00	17:00	17:55	1,2,3,4,5,6,7
											18:00	18:55	20:00	20:55	1,2,3,4,5
34	08	034	Tg. Secuiesc	Sânzieni	Petriceni	12	5	minim 23 locuri	1	0	5:30	6:00	6:00	6:30	1,2,3,4,5
			RO-D Transport SRL								*6:30	7:00	7:00	7:30	1,2,3,4,5
											7:30	8:00	8:00	8:30	1,2,3,4,5
											14:10	14:40	14:45	15:15	1,2,3,4,5
											15:20	15:50	15:55	16:25	1,2,3,4,5
35	08	035	Tg. Secuiesc	Sânzieni	Valea Seacă	12	4	minim 23 locuri	1	0	5:25	5:55	5:55	6:25	1,2,3,4,5
			RO-D Transport SRL								*6:30	7:00	7:00	7:30	1,2,3,4,5
											14:10	14:40	14:45	15:15	1,2,3,4,5
											15:20	15:50	15:55	16:25	1,2,3,4,5
36	02	036	Tg. Secuiesc	Catalina	Mărcușa	16	5	minim 23 locuri	1	1	5:05	5:30	5:40	6:05	1,2,3,4,5
			RO-D Transport SRL								*6:25	6:50	6:50	7:15	1,2,3,4,5
											7:20	7:45	8:00	8:25	1,2,3,4,5
											14:10	14:35	14:35	15:00	1,2,3,4,5
											15:20	15:45	15:45	16:10	1,2,3,4,5
37	02	037	Ghelința	Catalina	Tg. Secuiesc	14	4	minim 23 locuri	1	1	5:45	6:15	6:15	6:45	1,2,3,4,5
					RO-D Transport SRL						*6:45	7:15	7:30	8:00	1,2,3,4,5
											8:00	8:30	14:10	14:40	1,2,3,4,5
											14:40	15:10	15:20	15:50	1,2,3,4,5
38	02	038	Harale	Ghelința	Tg. Secuiesc	14	1	minim 23 locuri	1	1	5:45	6:15	15:20	15:50	1,2,3,4,5
					RO-D Transport SRL										
39	11	039	Mărtănuș	Bretcu	Tg. Secuiesc	22	3	minim 23 locuri	1	0	5:45	6:25	6:25	7:05	1,2,3,4,5
					RO-D Transport SRL						*7:10	7:50	14:00	14:40	1,2,3,4,5
											14:40	15:20	15:20	16:00	1,2,3,4,5
40	11	040	Tg. Secuiesc	Lunga	Lemnia de Sus	16	3	minim 23 locuri	1	1	5:20	5:50	5:55	6:25	1,2,3,4,5
			Autg.Trans-Intex SRL								*6:30	7:00	7:05	7:35	1,2,3,4,5
											15:20	15:50	15:55	16:25	1,2,3,4,5
41	08	041	Tg. Secuiesc	Baile Balványos	Panorama Sf Ana	32	1	minim 10 locuri	1	0	9:00	10:30	18:00	19:30	1,2,3,4,5,6,7
			RO-D Transport SRL												
42	08	042	Tg. Secuiesc	Turia	Alungeni	12	2	minim 23 locuri	1	0	5:30	6:00	6:00	6:30	1,2,3,4,5

Nr. Retea	Nr. grupa	Cod traseu	A Localitatea/autogara	B Loc. intermed.	C Localitatea/autogara	Km pe sens	Nr. curse planificate	Capacitate transport (locuri)*	Nr. vehicule necesare		Program circulatie				Zilele de circulatie
									active	rezerve	Dus		Intors		
			Plecare	Sosire	Plecare						Sosire				
			RO-D Transport SRL												1,2,3,4,5
43	08	043	Turia		Tg. Secuiesc	13	5	minim 23 locuri	1	1	5:45	6:15	6:35	7:05	1,2,3,4,5
					RO-D Transport SRL						*7:05	7:35	8:15	8:45	1,2,3,4,5
											9:00	9:30	14:10	14:40	1,2,3,4,5
											14:45	15:15	15:20	15:50	1,2,3,4,5
											15:50	16:20	17:00	17:30	1,2,3,4,5
44	02	044	Icafalău	Cernat	Tg. Secuiesc	20	1	minim 10 locuri	1	0	5:45	6:20	15:20	15:55	1,2,3,4,5
					RO-D Transport SRL										
45	09	045	Baraolt	Micfalău	Sf. Gheorghe	50	1	minim 10 locuri	1	0	16:00	17:15	19:00	20:15	5
					Interlogistics SA										
46	10	046	Covasna	Zăbala	Tg. Secuiesc	20	4	minim 23 locuri	1	0	5:40	6:15	6:20	6:55	1,2,3,4,5
			Prest.Serv.Tr.Gerendi		RO-D Transport SRL						*6:55	7:30	7:30	8:05	1,2,3,4,5
											9:20	9:55	14:10	14:45	1,2,3,4,5
											14:45	15:20	15:20	15:55	1,2,3,4,5
47	10	047	Covasna	Păpăuți	Zagon	18	6	minim 10 locuri	1	0	6:45	7:10	7:15	7:40	1,2,3,4,5
			Prest.Serv.Tr.Gerendi								8:00	8:25	8:30	8:55	1,2,3,4,5
											11:30	11:55	12:30	12:55	1,2,3,4,6
											13:10	13:35	13:40	14:05	1,2,3,4,7
											14:10	14:35	14:40	15:05	1,2,3,4,8
											15:20	15:45	6:15	6:40	1,2,3,4,5
48	00	048	Surcea	Zăbala	Covasna	14	1	minim 10 locuri	1	0	7:10	7:45	15:00	15:35	1,2,3,4,5
					Prest.Serv.Tr.Gerendi										
49	00	049	Comandău		Covasna	20	1	minim 10 locuri	1	0	6:00	7:00	16:00	17:00	1,3,5,7
					Prest.Serv.Tr.Gerendi										
50	00	050	Înt. Buzăului	Sita Buzăului	Crasna	16	6	minim 10 locuri	1	1	6:00	6:30	6:35	7:05	1,2,3,4,5
											7:10	7:40	7:50	8:20	1,2,3,4,5
											9:40	10:10	10:15	10:45	1,2,3,4,5
											11:45	12:15	12:20	12:50	1,2,3,4,5
											14:15	14:45	16:15	16:45	1,2,3,4,5
											17:15	17:45	18:30	19:00	1,2,3,4,5
51	00	051	Înt. Buzăului		Lădăuți	7	2	minim 10 locuri	1	0	6:30	6:55	7:00	7:25	1,2,3,4,5
											13:00	13:25	13:30	13:55	1,2,3,4,5
52	00	052	Barcani		Înt. Buzăului	10	4	minim 10 locuri	1	0	6:00	6:25	7:30	7:55	1,2,3,4,5
											8:00	8:25	9:00	9:25	1,2,3,4,5
											12:30	12:55	14:30	14:55	1,2,3,4,5
											16:30	16:55	17:30	17:55	1,2,3,4,5
53	09	053	Aita Medie	Aita Mare	Baraolt	20	1	minim 10 locuri	1	0	7:00	7:50	15:00	15:50	1,2,3,4,5
54	00	054	Albiș	Cernat	Tg.Secuiesc	16	1	minim 10 locuri	1	0	5:45	6:15	15:30	16:00	1,2,3,4,6
					RO-D Transport SRL										
55	07	055	Bicfalău	Lisnău	Sf.Gheorghe	24	2	minim 10 locuri	1	0	6:15	6:50	14:30	15:05	1,2,3,4,5
					Interlogistics SA						7:10	7:45	15:30	16:05	1,2,3,4,5
56	07	056	Ozun		Sf.Gheorghe	12	2	minim 10 locuri	1	0	6:25	6:40	14:20	14:35	1,2,3,4,5
					Transbus SA						7:25	7:40	15:20	15:35	1,2,3,4,5
57	10	057	Telechia	Brateș	Covasna	12	1	minim 10 locuri	1	0	7:15	7:45	15:10	15:40	1,2,3,4,5
					Prest.Serv.Tr.Gerendi										
58	00	058	Sf.Gheorghe	Olteni	Malnaș Băi	23	3	minim 10 locuri	1	0	6:30	7:05	7:10	7:45	1,2
			Interlogistics SA								12:25	13:00	18:50	19:25	3,4,5
											10:25	11:00	16:50	17:25	6,7

Pe traseul nr.41 Tg. Secuiesc – Băile Bălványos – Panorama Sf. Ana autobuzul circulă numai în perioada sezonului 01 mai – 31 septembrie;  
Cursele marcate cu semnul (\*) circulă numai în perioada anului școlar;



**HOTĂRĂREA Nr. 80/2015**  
**privind aprobarea Organigramei și a Statului de funcții al**  
**Căminului pentru Persoane Vârstnice Hăghig - Hídvégi**  
**Idősök Otthona**

Consiliul Județean Covasna, întrunit în ședința sa ordinară din data de 28 mai 2015, analizând Expunerea de motive a Președintelui Consiliului Județean Covasna privind aprobarea Organigramei și a Statului de funcții al Căminului pentru Persoane Vârstnice Hăghig - Hídvégi Idősök Otthona, având în vedere Raportul Direcției Generale de Asistență Socială și Protecția Copilului Covasna precum și Rapoartele comisiilor de specialitate întocmite în acest sens, în conformitate cu prevederile: Legii-cadru nr. 284/2010 privind salarizarea unitară a personalului plătit din fonduri publice, cu modificările ulterioare, Hotărârii Guvernului nr. 1434/2004 privind atribuțiile și Regulamentul - cadru de organizare și funcționare ale Direcției generale de asistență socială și protecția copilului, republicată, cu modificările și completările ulterioare, Hotărârii Guvernului nr. 23/2010 privind aprobarea standardelor de cost pentru serviciile sociale, Ordinului ministrului muncii, familiei, protecției sociale și persoanelor vârstnice nr. 2126/2014 privind aprobarea Standardelor minime de calitate pentru acreditarea serviciilor sociale destinate persoanelor vârstnice, persoanelor fără adăpost, tinerilor care au părăsit sistemul de protecție a copilului și altor categorii de persoane adulte aflate în dificultate, precum și pentru serviciile acordate în comunitate, serviciilor acordate în sistem integrat și cantinelor sociale, în baza art. 91 alin. (2) lit. „c” și în temeiul art. 97 alin. (1) din Legea administrației publice locale nr. 215/2001, republicată, cu modificările și completările ulterioare,

**HOTĂRĂȘTE:**

**Art.1.** Se aprobă Organigrama Căminului pentru Persoane Vârstnice Hăghig - Hídvégi Idősök Otthona, conform anexei nr. 1.

**Art.2.** Se aprobă Statul de funcții al Căminului pentru Persoane Vârstnice Hăghig - Hídvégi Idősök Otthona, conform anexei nr. 2.

**Art.3.** Anexele nr. 1 și 2 fac parte integrantă din prezenta hotărâre.

**Art.4.** La data intrării în vigoare a prezentei hotărâri se abrogă Hotărârea Consiliului Județean Covasna nr. 150/2006 privind aprobarea Regulamentului de organizare și funcționare, Organigramei și a Statului de funcții a Căminului pentru Persoane Vârstnice Hăghig, Hotărârea Consiliului Județean Covasna nr. 18/2011 privind aprobarea Statului de funcții al Căminului pentru Persoane Vârstnice Hăghig - Hídvégi Idősök Otthona, precum și orice dispoziții contrare.

**Art.5.** Cu aducerea la îndeplinire a prezentei hotărâri se însărcinează Direcția Generală de Asistență Socială și Protecția Copilului Covasna și Căminul pentru Persoane Vârstnice Hăghig.

Sf. Gheorghe, la 28 mai 2015.

**TAMÁS Sándor**  
Președinte

**Contrasemnează,**  
**VARGA Zoltán**  
**Secretar al județului Covasna**

Anexa nr. 1 la Hotărârea nr. 80/2015

**ORGANIGRAMA**  
**CAMINULUI PENTRU PERSOANE VARSTNICE HAGHIG**

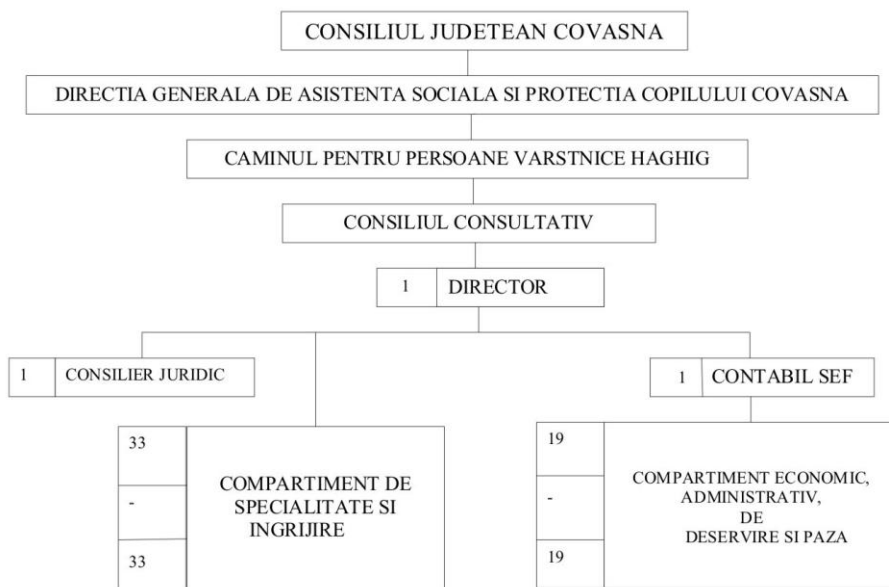

**TOTAL: 55, DIN CARE: - DE CONDUCERE 2**  
**- DE EXECUTIE 53**

Anexa nr. 2 la Hotărârea nr. 80/2015

**STATUL DE FUNCȚII**  
**al Căminului Pentru Persoane Vârstnice Hăghig**

Nr. crt.	Funcția contractuală		Grad profesional/ Treaptă profesională/ Grad de salarizare	Nivelul studiilor
	de conducere	de execuție		
1,0	Director		Grad II	S
2,0	Contabil șef		Grad II	S
x	<b>Compartiment juridic</b>			
3,0		Consilier juridic	Grad I	S
x	<b>Compartiment de specialitate și îngrijire</b>			
4,0 -5,0		Asistent social		S
6,0		Psiholog		S

Nr. crt.	Funcția contractuală		Grad profesional/ Treaptă profesională/ Grad de salarizare	Nivelul studiilor
	de conducere	de execuție		
7,0		Asistent medical		S
8,0 - 11,0		Asistent medical		PL/M
12,0		Medic		S
13,0		Kinetoterapeut		S
14,0		Instructor animator		M
15,0 - 28,0		Infirmier/Soră medicală		M/G
29,0 - 36,0		Îngrijitor		M/G
x	<b>Compartiment economic, administrativ, de deservire și pază</b>			
37,0 - 38,0		Referent	<b>IA</b>	M
39,0		Magaziner		M
40,0 - 41,0		Spălătoreasă		M/G
42,0		Șofer		M/G
43,0 - 45		Paznic		M/G
46,0 - 49,0		Muncitor calificat	<b>III</b>	M/G
50,0 - 54,0		Muncitor calificat	<b>IV</b>	M/G
55,0		Muncitor necalificat		M/G

<b>Nr. total de funcții contractuale</b>	<b>55</b>
Nr. total de funcții contractuale de conducere	2
Nr. total de funcții contractuale de execuție	53
<b>Nr. total de funcții în instituție</b>	<b>55</b>

**Raport de activitate**

Consiliul Județean..Covasna.....

Nume Consilier...Toth Zoltan.....

Partid.UDMR.....

Comisia/Comisiile de specialitate în care este membru

Comisia nr 1

**Raport de activitate pentru anul...2014..**

Ședințe ale consiliului local sau județean	Am participat la 12 sedinta ordinara, si 6 sedinte extraordinare si nu am absentat niciodata.
Ședințe ale comisiilor de specialitate	In cadrul Comisiei de Specialitate nr 1 am participat la 25 sedinte.si Am absentat o singara data.
Întâlniri cu cetățenii	În cadrul unor sedinte comune cu Consiliul Local am organizat de doua ori pe ani in Caminul Cultural al Comunei Turia o sedinta cu cetateni, unde au fost abordate teme privind dezvoltarea infrastructurii comunei,diverse probleme organizatorice privind pasunatul, paza de noapte .Am participat de asemenea la diverse forumuri tinute in satul Alungeni ,in Turia de sus,Turia de Jos si Karatna..
Audiențe	Ultima marta din fiecare luna, dupa orele 17, in Cabinetul Medical Familiar Dr. Toth am audiente cu cetateni unde am abordat probleme politice privind situatia minoritatii maghiare din tara, probleme legate de infrastructura localitatilor din zona Tg Secuiesc, problematica somajului,eliberarea titlului de proprietate a terenurilor revendicate.
Sesiuni de instruire	Nu e cazul.
Activitatea în teritoriu	Participarea la sedintele ordinara si extraordinara a Consiliului Local in fiecare luna a anului 2014,si consultari regulate cu Primarul localitatii, privind strategiile de dezvoltare economica-sociala a localitatii.

CONSILIUL JUDEȚEAN  
COVASNA  
REGISTRATURA GENERALĂ

Nr. 3966 data 21 APR. 2015

Nr. 637  
DATA 22 APR. 2015

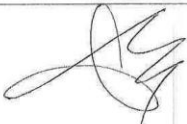

Reprezentare în consilii de administrație, ATOP, comisii de licitație, comisii speciale ale consiliului etc.	Sunt membru al Colegiului Director al DASPC Covasna din 1 ianuarie 2014.	
Inițiative	Nu e cazul.	
Amendamente la proiectele de hotărâre de consiliu	Nu e cazul.	
Misiuni oficiale în străinătate	Nu e cazul.	
Alte aspecte relevante		



**Editat și tipărit de Consiliul Județean Covasna**

**Coordonator:** Varga Zoltán, Secretar al județului Covasna.

**Selectare texte:** Kányádi Beáta-Katalin.

**Tehnoredactare, tipărire:** Szabó Ferenc.

**Adresa:** RO-520008 Sfântu Gheorghe, Piața Libertății nr. 4

**Telefon:** 0267-311 190, **fax:** 0267-351 228

**E-mail:** monitor@kvmt.ro; **Pagina web:** www.ejcv.ro, www.kvmt.ro

**ISSN 2393-5081**

**ISSN-L 2393-5081**

**Bun de tipar:** 25.01.2016



**Consiliul Județean Covasna**  
**Kovászna Megye Tanácsa**  
**Covasna County Council**