

MONITORUL OFICIAL
al JUDEȚULUI COVASNA

KOVÁSZNA MEGYE
HIVATALOS KÖZLÖNYE

Anul V, Nr. 12
Decembrie 2019

HOTĂRĂRI, DISPOZIȚII
ȘI ALTE ACTE
HATÁROZATOK, ELNÖKI
RENDELKEZÉSEK ÉS MÁS ANYAGOK

V. évfolyam, 12. szám
2019. december

S U M A R

HOTĂRĂRI ALE CONSILIULUI JUDEȚEAN COVASNA

T A R T A L O M

KOVÁSZNA MEGYE TANÁCSÁNAK HATÁROZATAI

Nr.	Hotărârea	Pag.	Szám	Határozat	Oldal
196	privind încetarea de drept a mandatului de consilier județean al domnului Boricean Cosmin	3	196	Boricean Cosmin úr megyei tanácsosi megbízatása jog szerinti megszűnéséről	3
197	privind validarea mandatului de consilier județean al domnului Popica Silviu-Ciprian	3	197	Popica Silviu - Ciprian úr megyei tanácsosi megbízatásának érvényesítésére	3
198	pentru modificarea anexei la Hotărârea Consiliului Județean Covasna nr. 108/2016 privind organizarea Comisiilor de specialitate ale Consiliului Județean Covasna, pe principalele domenii de activitate	3	198	Kovászna Megye Tanácsa szakbizottságainak a főbb tevékenységi területeken való megszervezését jóváhagyó, Kovászna Megye Tanácsa 2016/108-as számú határozata mellékletének a módosítására	3
199	pentru modificarea anexei la Hotărârea Consiliului Județean Covasna nr. 43/2019 cu privire la repartizarea sumelor defalcate din taxa pe valoarea adăugată pentru finanțarea cheltuielilor privind drumurile județene și comunale pe anul 2019 și estimările pentru anii 2020-2022	4	199	a hozzáadott értékadóból a megyei és községi utakra elkülönített összegek elosztásáról a 2019-es évre és a 2020-2022-es időszakra szóló becslésekre vonatkozó Kovászna Megye Tanácsa 2019/43-as számú Határozata mellékletének módosítására	4
200	cu privire la rectificarea bugetului propriu al Județului Covasna și al instituțiilor publice de interes județean pe anul 2019	5	200	Kovászna megye és a megyei érdekeltségű közintézmények 2019-es évi költségvetésének kiigazítására	5
201	privind rectificarea bugetului fondurilor externe nerambursabile pe anul 2019	16	201	a külföldi vissza nem térítendő pénzalapok 2019-es évi költségvetésének kiigazítására	16
202	privind stabilirea taxelor și tarifelor pentru activitățile și/sau serviciile prestate de către direcțiile aparatului de specialitate al Consiliului Județean Covasna și instituțiile din subordinea Consiliului Județean Covasna	17	202	a Kovászna Megye Tanácsa igazgatóságai és az alárendelt közintézmények által alkalmazott illetékek és díjak megállapításáról	17
203	pentru modificarea anexei nr. 1 la Hotărârea Consiliului Județean Covasna nr. 135/2019 privind alocarea unei sume din bugetul local al Județului Covasna pentru finanțarea programului sportiv al Asociației Clubul Sportiv Sepsi-SIC „Participarea ACS Sepsi Sic în toate competițiile interne și internaționale de baschet, tenis de masă, ciclism, lupte și handbal, sezon competițional 2019-2020, juniori și seniori”	26	203	Kovászna Megye Tanácsa 135/2019-es számú, Kovászna megye helyi költségvetéséből a Sepsi-Sic Sportklub Egyesület számára „A Sepsi-Sic Sportklub egyesület részvétele a belföldi és nemzetközi kosárlabda, asztali tenisz, kerékpár, birkózás és kézilabda versenyeken a 2019-2020 versenyszezonban, juniorok és felnőttek” című sportprogramjának támogatására kiutalt pénzüsszegegről szóló határozat 1-es mellékletének módosítására	26

S U M A R

HOTĂRÂRI ALE CONSILIULUI JUDEȚEAN COVASNA

T A R T A L O M

KOVÁSZNA MEGYE TANÁCSÁNAK HATÁROZATAI

Nr.	Hotărârea	Pag.	Szám	Határozat	Oldal
204	privind darea în administrare Direcției Generale de Asistență Socială și Protecția Copilului Covasna și a Școlii Gimnaziale Speciale Sfântu Gheorghe a clădirilor și terenurilor situate în comuna Bodoc, satul Olteni, str. Principală nr. 95, care se află în proprietatea privată a județului Covasna în cotă parte de ½, necesare desfășurării activității acestora	28	204	a Sepsibodok község, Oltszem falu, Fő utca, 95 szám alatti, fele részben Kovászna Megye magántuladonában levő területeknek és épületeknek a Kovászna Megyei Szociális Ellátási és Gyermekvédelmi Vezérgazgatóság és a sepsiszentgyörgyi Speciális Általános Iskola kezelésébe adására, ezek tevékenységeinek a lebonyolítása érdekében	28
205	privind înființarea „Centrului de îngrijire și asistență pentru persoane adulte cu dizabilități Tg. Secuiesc” prin reorganizarea „Centrului de îngrijire și asistență pentru persoane cu handicap Tg. Secuiesc” din cadrul Direcției Generale de Asistență Socială și Protecția Copilului Covasna și aprobarea Regulamentului de organizare și funcționare a acestuia	29	205	a Kovászna Megyei Szociális Ellátási és Gyermekvédelmi Vezérgazgatóság keretén belül, a <i>Kézdivásárhelyi ellátó és kiszolgáló központ fogyatékkal élő személyeknek újjászervezésével, a Kézdivásárhelyi Felnőtt Fogyatékkal Élők Támogatási és Segítségnyújtási Központ</i> létrehozására, valamint a Szervezeti és Működési Szabályzatának jóváhagyására vonatkozóan	29
206	privind înființarea „Centrului pentru viață independentă pentru persoane adulte cu dizabilități Tg. Secuiesc” prin reorganizarea „Centrului de integrare prin terapie ocupațională Tg. Secuiesc” din cadrul Direcției Generale de Asistență Socială și Protecția Copilului Covasna și aprobarea Regulamentului de organizare și funcționare a acestuia	29	206	<i>A Kézdivásárhelyi felnőtt fogyatékos személyek önálló életvitelét elősegítő központ</i> „ létrehozása a Kovászna Megyei Szociális Gondozási és Gyermekvédelmi Vezérgazgatóság keretén belül működő <i>Kézdivásárhelyi Foglalkoztatási terápiával/való integrációs központ</i> átszervezése által és a szervezési és működési szabályzatának a jóváhagyására vonatkozóan	29
207	privind înființarea unei Locuințe protejate pentru victime ale violenței domestice și aprobarea Regulamentului de organizare și funcționare al acesteia	30	207	egy védett ház létesítésére a családon belüli erőszak áldozatai számára és annak a szervezési és működési szabályzatának a jóváhagyására vonatkozóan	30
208	privind înlocuirea denumirii „Centrul de servicii de recuperare neuromotorie de tip ambulatoriu pentru persoane cu adulte cu handicap Tg. Secuiesc”, în „Centrul de servicii de recuperare neuromotorie de tip ambulatoriu pentru persoane adulte cu dizabilități Tg. Secuiesc” și aprobarea Regulamentului de organizare și funcționare al acestuia	31	208	<i>A kézdivásárhelyi felnőtt fogyatékosok részére ambuláns neuromotorikus fejlesztést nyújtó központ</i> átnevezése <i>Kézdivásárhelyi felnőtt fogyatékkal élők részére ambuláns neuromotorikus fejlesztést nyújtó központ</i> tá és annak a szervezési és működési szabályzatának a jóváhagyására	31
209	privind reorganizarea Centrului de sprijin pentru tinerii peste 18 ani Sf. Gheorghe și aprobarea Regulamentului de organizare și funcționare al acestuia	31	209	<i>A 18 évet betöltött fiatalok Utógondozó központjának</i> átszervezésére és ennek szervezési és működési Szabályzatának a jóváhagyására vonatkozóan	31
210	privind aprobarea Organigramei și a Statului de funcții ale Direcției Generale de Asistență Socială și Protecția Copilului Covasna	32	210	a Kovászna Megyei Szociális Gondozási és Gyermekvédelmi Vezérgazgatóság szervezeti felépítésének és személyzeti létszámának a jóváhagyásáról szóló határozattervezet	32
211	privind aprobarea proiectului Actului adițional nr. 2 la Acordul de asociere/parteneriat încheiat între Județul Covasna prin Consiliul Județean Covasna, Direcția Generală de Asistență Socială și Protecția Copilului Covasna și Fundația SERA Romania, pentru implementarea proiectului „Prevenirea instituționalizării/reintegrării în familia naturală a copiilor, beneficiari ai unei măsuri de protecție specială”	41	211	Kovászna megye, Kovászna Megye Tanácsa által, a Kovászna Megyei Szociális Ellátási és Gyermekvédelmi Vezérgazgatóság és a SERA ROMÁNIA Alapítvány között létrejött szerződés 2-es számú kiegészítő záradék tervezetének jóváhagyásáról amely <i>Bizonyos speciális védő intézkedésekben részesülő gyerekek intézményesítésének/biológiai családba való visszahelyezésének a megelőzéséről</i>	41

HOTĂRĂREA Nr. 196/2019

privind încetarea de drept a mandatului de consilier județean al domnului Boricean Cosmin

Consiliul Județean Covasna, întrunit în ședința sa ordinară din data de 13 decembrie 2019, analizând Referatul de aprobare al Președintelui Consiliului Județean Covasna privind încetarea de drept a mandatului de consilier județean al domnului Boricean Cosmin, văzând: Referatul constatator privind îndeplinirea condițiilor cerute de lege pentru încetarea de drept, înainte de expirarea duratei normale a mandatului, a calității de consilier județean al domnului Boricean Cosmin, ca urmare a demisiei acestuia, Raportul Direcției juridice și dezvoltarea teritoriului, precum și avizul Comisiei Juridice a Consiliului Județean Covasna; Actul de demisie al domnului Boricean Cosmin, înregistrat la Registratura generală a Consiliului Județean Covasna sub nr. 12931/28.11. 2019; în conformitate cu prevederile art. 204 alin. (2) lit „a”, alin. (3), (6), (7) și (17) din Ordonanța de Urgență a Guvernului nr. 57/2019 privind Codul administrativ, cu completarea ulterioară, în baza art. 173 alin. (1) lit. „f” și în temeiul art. 182 alin. (1) din Ordonanța de urgență a Guvernului nr. 57/2019 privind Codul administrativ, cu completarea ulterioară,

HOTĂRĂȘTE:

Articol unic: Ia act, începând cu data de 29.11.2019, de încetarea de drept, înainte de expirarea duratei normale, a mandatului de consilier județean al domnului Boricean Cosmin, ales pe lista Partidului Național Liberal la alegerile locale din 05.06.2016, ca urmare a demisiei acestuia și declară vacant locul de consilier județean în cauză.

Sfântu Gheorghe, la 13 decembrie 2019.

TAMÁS Sándor
Președinte

Contrasemnează,
VARGA Zoltán
Secretar general
al județului Covasna

HOTĂRĂREA Nr. 197/2019

privind validarea mandatului de consilier județean al domnului Popica Silviu-Ciprian

Consiliul Județean Covasna, întrunit în ședința sa ordinară din data de 13 decembrie 2019, având în vedere: Hotărârea Consiliului Județean Covasna nr. 196/2019 privind încetarea de drept a mandatului de consilier județean al domnului Boricean Cosmin; art. 100 alin. (33) din Legea nr. 115/2015 pentru alegerea autorităților administrației publice locale, pentru modificarea Legii administrației publice locale nr. 215/2001, precum și pentru modificarea și completarea Legii nr. 393/2004 privind Statutul aleșilor locali, cu modificările și completările ulterioare; adresa Partidului Național Liberal nr. 99/03.12.2019, înregistrată la Registratura Consiliului Județean Covasna sub nr. 13121/03.12.2019, Procesul-verbal al Comisiei de validare a mandatelor de consilieri județeni prin care se propune validarea mandatului de consilier județean al domnului Popica Silviu-Ciprian; ținând cont de rezultatul votului deschis privind validarea mandatului de consilier județean al domnului Popica Silviu-Ciprian; în baza prevederilor art. 31 alin. (3) din Legea administrației publice locale nr. 215/2001, cu modificările și completările ulterioare și art. 602 din Ordonanța de Urgență a Guvernului nr. 57/2019 privind Codul administrativ, cu completarea ulterioară, în temeiul art. 182 alin. (1) din Ordonanța de Urgență a Guvernului nr. 57/2019 privind Codul administrativ, cu completarea ulterioară,

HOTĂRĂȘTE:

Art.1. Se validează mandatul de consilier județean al domnului Popica Silviu - Ciprian, supleant pe lista de candidați a Partidului Național Liberal, în urma alegerilor locale din data de 05 iunie 2016, mandat devenit vacant ca urmare a încetării de drept a mandatului de consilier județean al domnului Boricean Cosmin.

Art.2. Anexa la Hotărârea nr. 105/2016 privind declararea Consiliului Județean Covasna ca legal constituit în urma alegerilor locale din data de 05 iunie 2016, se modifică în mod corespunzător.

Art.3. Prezentă hotărâre poate fi atacată de cei interesați la instanța de contencios administrativ, în termen de 5 zile de la adoptare sau de la comunicare, în cazul celor absenți de la ședință.

Sfântu Gheorghe, la 13 decembrie 2019.

TAMÁS Sándor
Președinte

Contrasemnează,
VARGA Zoltán
Secretar general
al județului Covasna

HOTĂRĂREA Nr. 198/2019

pentru modificarea anexei la Hotărârea Consiliului Județean Covasna nr. 108/2016 privind organizarea Comisiilor de specialitate ale Consiliului Județean Covasna, pe principalele domenii de activitate

Consiliul Județean Covasna, întrunit în ședința sa ordinară din data de 13 decembrie 2019, analizând Referatul de aprobare al Președintelui Consiliului Județean Covasna privind modificarea anexei la Hotărârea Consiliului Județean Covasna nr. 108/2016 privind organizarea Comisiilor de specialitate ale Consiliului Județean Covasna, pe principalele domenii de activitate, având în vedere: Raportul de specialitate al Direcției juridice și dezvoltarea teritoriului, precum și avizele comisiilor de specialitate din cadrul Consiliului Județean Covasna; Hotărârea Consiliului Județean Covasna nr. 197/2019 privind validarea mandatului de consilier județean al domnului Popica Silviu-Ciprian; opțiunea formulată de consilierul județean privind comisia din care dorește să facă parte, înregistrată la Registratura generală a Consiliului Județean Covasna sub nr. 13156/04.12.2019; ținând cont de dispozițiile art. 124 coroborat cu art. 182 alin. (4) și în temeiul art. 182 alin. (1) din Ordonanța de Urgență a Guvernului nr. 57/2019 privind Codul administrativ, cu completarea ulterioară,

HOTĂRĂȘTE:

Articol unic. Anexa la Hotărârea Consiliului Județean Covasna nr. 108/2016 privind organizarea Comisiilor de specialitate ale Consiliului Județean Covasna, pe principalele domenii de activitate, cu modificările și completările ulterioare, se modifică după cum urmează:

- La punctul VI „Comisia pentru relații externe, relații cu instituții europene și programe transnaționale”, numărul 5 va avea următorul cuprins:

„5. Popica Silviu - Ciprian - prima opțiune”.

Sfântu Gheorghe, la 13 decembrie 2019.

TAMÁS Sándor
Președinte

Contrasemnează,
VARGA Zoltán
Secretar general
al județului Covasna

HOTĂRĂREA Nr. 199/2019**pentru modificarea anexei la Hotărârea Consiliului Județean Covasna nr. 43/2019 cu privire la repartizarea sumelor defalcate din taxa pe valoarea adăugată pentru finanțarea cheltuielilor privind drumurile județene și comunale pe anul 2019 și estimările pentru anii 2020-2022**

Consiliul Județean Covasna, întrunit în ședința sa ordinară din 13 decembrie 2019, analizând Referatul de aprobare al Președintelui Consiliului Județean Covasna pentru modificarea anexei la Hotărârea Consiliului Județean Covasna nr. 43/2019 cu privire la repartizarea sumelor defalcate din taxa pe valoarea adăugată pentru finanțarea cheltuielilor privind drumurile județene și comunale pe anul 2019 și estimările pentru anii 2020-2022, având în vedere: Raportul de specialitate al Direcției Economice; Avizele comisiilor de specialitate din cadrul Consiliului Județean Covasna, întocmite în acest sens; Legea bugetului de stat pe anul 2019 nr. 50/2019; în baza art. 173 alin. (1) lit. „f” și în temeiul art. 182 alin. (1) din Ordonanța de Urgență a Guvernului nr. 57/2019 privind Codul administrativ, cu completarea ulterioară,

HOTĂRĂȘTE:

Art.I. Anexa la Hotărârea Consiliului Județean Covasna nr.

43/2019 cu privire la repartizarea sumelor defalcate din taxa pe valoarea adăugată pentru finanțarea cheltuielilor privind drumurile județene și comunale pe anul 2019 și estimările pentru anii 2020-2022, cu modificarea ulterioară, se modifică și se înlocuiește cu anexa care face parte integrantă din prezenta hotărâre.

Art.II. La data intrării în vigoare a prezentei hotărâri se abrogă Hotărârea Consiliului Județean Covasna nr. 134/2019 pentru modificarea anexei la Hotărârea Consiliului Județean Covasna nr. 43/2019 cu privire la repartizarea sumelor defalcate din taxa pe valoarea adăugată pentru finanțarea cheltuielilor privind drumurile județene și comunale pe anul 2019 și estimările pentru anii 2020-2022.

Sfântu Gheorghe, la 13 decembrie 2019.

TAMÁS Sándor
Președinte

Contrasemnează,
VARGA Zoltán
Secretar general
al județului Covasna

Anexă la Hotărârea nr. 199/2019

SITUAȚIE

privind repartizarea pe unități administrativ-teritoriale a sumelor defalcate din taxa pe valoarea adăugată destinate finanțării cheltuielilor privind drumurile județene și comunale pe anul 2019 și estimările pe anii 2020-2022

- mii lei -

Nr. crt.	Unitatea administrativ-teritorială	Sume defalcate din taxa pe valoarea adăugată destinate finanțării cheltuielilor privind drumurile județene și comunale						
		Anul 2019	Trim II	Trim III	Trim IV	Estimări		
						2020	2021	2022
1	JUDEȚUL COVASNA	3.256	1.760	760	736	9.583	9.583	9.583
2	SFÂNTU GHEORGHE	0						
3	TÂRGU SECUIESC	0						
4	BARAOLT	600	235	235	130			
5	COVASNA	1.000	196	446	358			
6	ÎNTORSURA BUZĂULUI	770	300	300	170			
7	AITA MARE	0						
8	ARCUȘ	0						
9	BARCANI	400	157	157	86			
10	BĂȚANI	400	157	157	86			
11	BELIN	400	157	157	86			
12	BIXAD	0						
13	BODOC	500	196	196	108			
14	BOROȘNEU MARE	400	157	157	86			
15	BRĂDUȚ	1.000	390	390	220			
16	BRATEȘ	200		100	100			
17	BREȚCU	250	98	98	54			
18	CATALINA	500	196	196	108			
19	CERNAT	400	157	157	86			
20	CHICHIȘ	400	157	157	86			
21	COMANDĂU	200	60	110	30			
22	DALNIC	433	196	196	41			
23	DOBİRLĂU	300	117	117	66			
24	ESTELNIC	450	175	175	100			
25	GHELINȚA	300	117	117	66			
26	GHIDFALĂU	500	196	196	108			
27	HĂGHIG	200		100	100			
28	ILIENI	300	117	117	66			
29	LEMNIA	262	157	157	-52			
30	MALNAȘ	450	175	175	100			
31	MERENI	0						
32	MICFALĂU	0						
33	MOACȘA	350	137	137	76			
34	OJDULA	100	39	39	22			
35	OZUN	400	157	157	86			
36	POLAN	450	175	175	100			
37	RECI	300	117	117	66			
38	SĂNZIENI	800	157	357	286			
39	SITA BUZĂULUI	300	117	117	66			
40	TURIA	500	196	196	108			
41	VĂLCELE	400	157	157	86			

Nr. crt.	Unitatea administrativ-teritorială	Sume defalcate din taxa pe valoarea adăugată destinate finanțării cheltuielilor privind drumurile județene și comunale						
		Anul 2019	Trim II	Trim III	Trim IV	Estimări		
						2020	2021	2022
42	VALEA CRIȘULUI	100	39	39	22			
43	VALEA MARE	0						
44	VĂRGHIȘ	0						
45	ZĂBALA	44	196	196	-348			
46	ZAGON	1.550	390	690	470			
Total județ		19.165	7.500	7.500	4.165	9.583	9.583	9.583

**HOTĂRÂREA Nr. 200/2019
cu privire la rectificarea bugetului propriu al Județului
Covasna și al instituțiilor publice de interes județean pe
anul 2019**

Consiliul Județean Covasna, întrunit în ședința sa ordinară din data de 13 decembrie 2019, analizând Referatul de aprobare al Președintelui Consiliului Județean Covasna cu privire la rectificarea bugetului propriu al Județului Covasna și al instituțiilor publice de interes județean pe anul 2019; având în vedere: Raportul Direcției economice, precum și avizele comisiilor de specialitate întocmite în acest sens; Legea nr. 273/2006 privind finanțele publice locale, cu modificările și completările ulterioare; în baza art. 173 alin. (3) lit. „a” și în temeiul art. 182 alin. (1) din Ordonanța de urgență a Guvernului nr. 57/2019 privind Codul administrativ, cu completarea ulterioară,

HOTĂRĂȘTE:

Art.1. Se aprobă rectificarea bugetului propriu al Județului

Covasna și al instituțiilor publice de interes județean pe anul 2019, conform anexelor nr. II, 1/1i, 1/38, 1/37, 1/17e, 1/11c, 1/15c, 1/31db, 1/32e, 1/33c, INV 1/1h, INV VP2e, INV VP3d, VP⁵, VP2e, VP2d, VP3e, VP6c, VP4c și VP7c, care fac parte integrantă din prezenta hotărâre.

Art.2. Cu aducerea la îndeplinire a prezentei hotărâri se însărcinează Președintele Consiliului Județean Covasna, Direcția economică din cadrul aparatului de specialitate al Consiliului Județean Covasna, precum și instituțiile publice interesate.

Sfântu Gheorghe, la 13 decembrie 2019.

TAMÁS Sándor
Președinte

**Contrasemnează,
VARGA Zoltán**
Secretar general
al județului Covasna

Anexa nr. II la Hotărârea nr. 200/2019

BUGETUL LOCAL pe anul 2019

- mii lei (RON) -

Nr. rând	Denumirea indicatorilor	Cod	Anual 2019	din care:			
				Trim. I	Trim. II	Trim. III	Trim. IV
1	TOTAL VENITURI (cod 00.02+00.15+00.16+00.17+45.02+46.02+47.02+48.02)	00.01	1.560,94				1.560,94
2	VENITURI PROPRII (cod 00.02-11.02-37.02+00.15+00.16)	49.90	913,00				913,00
3	I. VENITURI CURENTE (cod 00.03+00.12)	00.02	1.530,15				1.530,15
4	A. VENITURI FISCALE (cod 00.04+00.09+00.10+00.11)	00.03	1.529,00				1.529,00
5	A1. IMPOZIT PE VENIT, PROFIT SI CASTIGURI DIN CAPITAL (cod 00.05+00.06+00.07)	00.04	913,00				913,00
9	A1.2. IMPOZIT PE VENIT, PROFIT, SI CASTIGURI DIN CAPITAL DE LA PERSOANE FIZICE (cod 03.02+04.02)	00.06	913,00				913,00
13	Cote si sume defalcate din impozitul pe venit (cod 04.02.01+04.02.04+04.02.05)	04.02	913,00				913,00
15	Sume alocate din cotele defalcate din impozitul pe venit pentru echilibrarea bugetelor locale	04.02.04	913,00				913,00
34	A4. IMPOZITE SI TAXE PE BUNURI SI SERVICII (cod 11.02+12.02+15.02+16.02)	00.10	616,00				616,00
35	Sume defalcate din TVA (cod 11.02.01+11.02.02+11.02.05+11.02.06+11.02.09)	11.02	616,00				616,00
36	Sume defalcate din taxa pe valoarea adaugata pentru finantarea cheltuielilor descentralizate la nivelul judetelor	11.02.01	-45,00				-45,00
38	Sume defalcate din taxa pe valoarea adaugata pentru drumuri	11.02.05	661,00				661,00
56	C. VENITURI NEFISCALE (cod 00.13+00.14)	00.12	1,15				1,15
68	C2. VANZARI DE BUNURI SI SERVICII (cod 33.02+34.02+35.02+36.02+37.02)	00.14	1,15				1,15
106	Transferuri voluntare, altele decat subventiile (cod 37.02.01+37.02.03+37.02.04+37.02.05+37.02.50)	37.02	1,15				1,15
107	Donatii si sponsorizari	37.02.01	1,15				1,15
135	IV. SUBVENTII (cod 00.18)	00.17	-5,00				-5,00
136	SUBVENTII DE LA ALTE NIVELE ALE ADMINISTRATIEI PUBLICE (cod 42.02+43.02)	00.18	-5,00				-5,00
137	Subventii de la bugetul de stat (cod 42.02.01+42.02.05+42.02.10+42.02.12+42.02.13+42.02.15+42.02.16+ 42.02.18+42.02.20 + 42.02.21+ 42.02.28+42.02.29+42.02.34 + 42.02.35+42.02.40 la 42.02.42+ 42.02.45+ 42.02.51+42.02.52+42.02.54+42.02.55+ 42.02.62+ 42.02.65 la 42.02.67+42.02.69+42.02.73+42.02.77)	42.02	-5,00				-5,00
162	Finantarea drepturilor acordate persoanelor cu handicap	42.02.21	-5,00				-5,00
285	Sume primite de la UE/alti donatori in contul platilor efectuate si prefinantari aferente cadrului financiar 2014-2020 (cod 48.02.01 la cod 48.02.05+48.02.11+48.02.12+48.02.15+ 48.02.19+48.02.32+ 48.02.33)	48.02	35,79				35,79

Nr. rând	Denumirea indicatorilor	Cod	Anual 2019	din care:			
				Trim. I	Trim. II	Trim. III	Trim. IV
290	Fondul Social European (FSE) (cod 48.02.02.01+48.02.02.02+48.02.02.03)	48.02.02	35,79				35,79
293	Prefinantare	48.02.02.03	35,79				35,79
329	TOTAL CHELTUIELI (cod 50.02+59.02+63.02+70.02+74.02+79.02)	49.02	1.560,94				1.560,94
1	TOTAL CHELTUIELI (SECTIUNEA DE FUNCTIONARE+ SECTIUNEA DE DEZVOLTARE)		1.560,94				1.560,94
2	SECTIUNEA DE FUNCTIONARE (cod 01+79+85)		1.525,15				1.525,15
4	CHELTUIELI CURENTE (cod 10+20+30+40+50+51SF+55SF+57+59)	01	1.621,64				1.621,64
41	TITLUL II BUNURI SI SERVICII (cod 20.01 la 20.06+20.09 la 20.16+20.18 la 20.27+20.30)	20	772,85				772,85
42	Bunuri si servicii (cod 20.01.01 la 20.01.09+20.01.30)	20.01	65,98				65,98
43	Furnituri de birou	20.01.01	13,83				13,83
47	Carburanti si lubrifianti	20.01.05	1,15				1,15
48	Piese de schimb	20.01.06	1,00				1,00
51	Materiale si prestari de servicii cu caracter functional	20.01.09	50,00				50,00
53	Reparatii curente	20.02	-1,00				-1,00
89	Alte cheltuieli (cod 20.30.01 la 20.30.04+20.30.06+20.30.07+20.30.09+20.30.30)	20.30	707,87				707,87
91	Protocol si reprezentare	20.30.02	10,95				10,95
97	Alte cheltuieli cu bunuri si servicii	20.30.30	696,92				696,92
117	TITLUL V FONDURI DE REZERVA (cod 50.04)	50	363,00				363,00
118	Fond de rezerva bugetara la dispozitia autoritatilor locale	50.04	363,00				363,00
120	TITLUL VI TRANSFERURI INTRE UNITATI ALE ADMINISTRATIEI PUBLICE (cod 51.01)	51SF	500,00				500,00
121	Transferuri curente (cod 51.01.01+51.01.03+51.01.05+51.01.14+ 51.01.15+51.01.24+51.01.26+51.01.31+51.01.39 + 51.01.46+ 51.01.49+ 51.01.60+51.01.61+51.01.64+51.02.70)	51.01	500,00				500,00
133	Transferuri din bugetele locale pentru finantarea cheltuielilor curente din domeniul sanatatii	51.01.46	500,00				500,00
156	TITLUL IX ASISTENTA SOCIALA (cod 57.02)	57	-50,00				-50,00
157	Ajutoare sociale (cod 57.02.01 la 57.02.05)	57.02	-50,00				-50,00
158	Ajutoare sociale in numerar	57.02.01	-50,00				-50,00
197	84. PLATI EFECTUATE IN ANII PRECEDENTI SI RECUPERATE IN ANUL CURENT (cod 85)	84	-60,70				-60,70
199	TITLUL XIX PLATI EFECTUATE IN ANII PRECEDENTI SI RECUPERATE IN ANUL CURENT (cod 85.01)	85	-60,70				-60,70
201	Plati efectuate in anii precedenti si recuperate in anul curent (cod 85.01.01)	85.01	-60,70				-60,70
202	Plati efectuate in anii precedenti si recuperate in anul curent in sectiunea de functionare a bugetului local	85.01.01	-60,70				-60,70
214	SECTIUNEA DE DEZVOLTARE (cod 51+55+56+58+70+79+85)		35,79				35,79
326	TITLUL X Proiecte cu finantare din fonduri externe nerambursabile aferente cadrului financiar 2014-2020 (cod 58.01 la 58.05+58.11+58.12+58.15+58.16+58.30)	58	35,79				35,79
331	Programe din Fondul Social European (FSE) (58.02.01 la 58.02.03)	58.02	35,79				35,79
332	Finantarea nationala	58.02.01	5,37				5,37
333	Finantarea externa nerambursabila	58.02.02	30,42				30,42
331	Partea I-a SERVICII PUBLICE GENERALE (cod 51.02+54.02+55.02+56.02)	50.02	448,79				448,79
332	Autoritati publice si actiuni externe (cod 51.02.01)	51.02	85,79				85,79
1	TOTAL CHELTUIELI (SECTIUNEA DE FUNCTIONARE+ SECTIUNEA DE DEZVOLTARE)		85,79				85,79
2	SECTIUNEA DE FUNCTIONARE (cod 01+79+85)		50,00				50,00
4	CHELTUIELI CURENTE (cod 10+20+30+40+50+51SF+55SF+57+59)	01	96,74				96,74
41	TITLUL II BUNURI SI SERVICII (cod 20.01 la 20.06+20.09 la 20.16+20.18 la 20.27+20.30)	20	60,95				60,95
42	Bunuri si servicii (cod 20.01.01 la 20.01.09+20.01.30)	20.01	50,00				50,00
51	Materiale si prestari de servicii cu caracter functional	20.01.09	50,00				50,00
89	Alte cheltuieli (cod 20.30.01 la 20.30.04+20.30.06+20.30.07+20.30.09+20.30.30)	20.30	10,95				10,95
91	Protocol si reprezentare	20.30.02	10,95				10,95
197	84. PLATI EFECTUATE IN ANII PRECEDENTI SI RECUPERATE IN ANUL CURENT (cod 85)	84	-10,95				-10,95
199	TITLUL XIX PLATI EFECTUATE IN ANII PRECEDENTI SI RECUPERATE IN ANUL CURENT (cod 85.01)	85	-10,95				-10,95
201	Plati efectuate in anii precedenti si recuperate in anul curent (cod 85.01.01)	85.01	-10,95				-10,95
202	Plati efectuate in anii precedenti si recuperate in anul curent in sectiunea de functionare a bugetului local	85.01.01	-10,95				-10,95
214	SECTIUNEA DE DEZVOLTARE (cod 51+55+56+58+70+79+85)		35,79				35,79
326	TITLUL X Proiecte cu finantare din fonduri externe nerambursabile aferente cadrului financiar 2014-2020 (cod 58.01 la 58.05+58.11+58.12+58.15+58.16+58.30)	58	35,79				35,79

Nr. rând	Denumirea indicatorilor	Cod	Anual 2019	din care:			
				Trim. I	Trim. II	Trim. III	Trim. IV
331	Programe din Fondul Social European (FSE) (58.02.01 la 58.02.03)	58.02	35,79				35,79
332	Finantarea nationala	58.02.01	5,37				5,37
333	Finantarea externa nerambursabila	58.02.02	30,42				30,42
334	Autoritati executive si legislative (cod 51.02.01.03)	51.02.01	85,79				85,79
335	Autoritati executive	51.02.01.03	85,79				85,79
336	Alte servicii publice generale (cod 54.02.05+54.02.06+54.02.07+54.02.10+54.02.50)	54.02	363,00				363,00
1	TOTAL CHELTUIELI (SECTIUNEA DE FUNCTIONARE+ SECTIUNEA DE DEZVOLTARE)		363,00				363,00
2	SECTIUNEA DE FUNCTIONARE (cod 01+79+85)		363,00				363,00
4	CHELTUIELI CURENTE (cod 10+20+30+40+50+51SF+55SF+57+59)	01	363,00				363,00
117	TITLUL V FONDURI DE REZERVA (cod 50.04)	50	363,00				363,00
118	Fond de rezerva bugetara la dispozitia autoritatilor locale	50.04	363,00				363,00
338	Fond de rezerva bugetara la dispozitia autoritatilor locale	54.02.05	363,00				363,00
42	Bunuri si servicii (cod 20.01.01 la 20.01.09+20.01.30)	20.01	1,00				1,00
48	Piese de schimb	20.01.06	1,00				1,00
53	Reparatii curente	20.02	-1,00				-1,00
366	Partea a III-a CHELTUIELI SOCIAL-CULTURALE (cod 65.02+66.02+67.02+68.02)	63.02	451,15				451,15
367	Invatamant (cod 65.02.03+65.02.04+65.02.05+65.02.07+65.02.11+65.02.12+65.02.50)	65.02	-45,00				-45,00
1	TOTAL CHELTUIELI (SECTIUNEA DE FUNCTIONARE+ SECTIUNEA DE DEZVOLTARE)		-45,00				-45,00
2	SECTIUNEA DE FUNCTIONARE (cod 01+79+85)		-45,00				-45,00
4	CHELTUIELI CURENTE (cod 10+20+30+40+50+51SF+55SF+57+59)	01	-45,00				-45,00
156	TITLUL IX ASISTENTA SOCIALA (cod 57.02)	57	-45,00				-45,00
157	Ajutoare sociale (cod 57.02.01 la 57.02.05)	57.02	-45,00				-45,00
158	Ajutoare sociale in numerar	57.02.01	-45,00				-45,00
377	Invatamant nedefinibil prin nivel (cod 65.02.07.04)	65.02.07	-45,00				-45,00
378	Invatamant special	65.02.07.04	-45,00				-45,00
386	Sanatate (cod 66.02.06+66.02.08+66.02.50)	66.02	500,00				500,00
1	TOTAL CHELTUIELI (SECTIUNEA DE FUNCTIONARE+ SECTIUNEA DE DEZVOLTARE)		500,00				500,00
2	SECTIUNEA DE FUNCTIONARE (cod 01+79+85)		500,00				500,00
4	CHELTUIELI CURENTE (cod 10+20+30+40+50+51SF+55SF+57+59)	01	500,00				500,00
120	TITLUL VI TRANSFERURI INTRE UNITATI ALE ADMINISTRATIEI PUBLICE (cod 51.01)	51SF	500,00				500,00
121	Transferuri curente (cod 51.01.01+51.01.03+51.01.05+51.01.14+51.01.15+51.01.24+51.01.26+51.01.31+51.01.39+51.01.46+51.01.49+51.01.60+51.01.61+51.01.64+51.02.70)	51.01	500,00				500,00
133	Transferuri din bugetele locale pentru finantarea cheltuielilor curente din domeniul sanatatii	51.01.46	500,00				500,00
388	Servicii medicale in unitati sanitare cu paturi (cod 66.02.06.01+66.02.06.03)	66.02.06	500,00				500,00
389	Spitale generale	66.02.06.01	500,00				500,00
414	Asigurari si asistenta sociala (cod 68.02.04+68.02.05+68.02.06+68.02.10+68.02.11+68.02.12+68.02.15+68.02.50)	68.02	-3,85				-3,85
1	TOTAL CHELTUIELI (SECTIUNEA DE FUNCTIONARE+ SECTIUNEA DE DEZVOLTARE)		-3,85				-3,85
2	SECTIUNEA DE FUNCTIONARE (cod 01+79+85)		-3,85				-3,85
4	CHELTUIELI CURENTE (cod 10+20+30+40+50+51SF+55SF+57+59)	01	9,98				9,98
41	TITLUL II BUNURI SI SERVICII (cod 20.01 la 20.06+20.09 la 20.16+20.18 la 20.27+20.30)	20	14,98				14,98
42	Bunuri si servicii (cod 20.01.01 la 20.01.09+20.01.30)	20.01	14,98				14,98
43	Furnituri de birou	20.01.01	13,83				13,83
47	Carburanti si lubrifianti	20.01.05	1,15				1,15
156	TITLUL IX ASISTENTA SOCIALA (cod 57.02)	57	-5,00				-5,00
157	Ajutoare sociale (cod 57.02.01 la 57.02.05)	57.02	-5,00				-5,00
158	Ajutoare sociale in numerar	57.02.01	-5,00				-5,00
197	84. PLATI EFECTUATE IN ANII PRECEDENTI SI RECUPERATE IN ANUL CURENT (cod 85)	84	-13,83				-13,83
199	TITLUL XIX PLATI EFECTUATE IN ANII PRECEDENTI SI RECUPERATE IN ANUL CURENT (cod 85.01)	85	-13,83				-13,83
201	Plati efectuate in anii precedenti si recuperate in anul curent (cod 85.01.01)	85.01	-13,83				-13,83
202	Plati efectuate in anii precedenti si recuperate in anul curent in sectiunea de functionare a bugetului local	85.01.01	-13,83				-13,83
417	Asistenta sociala in caz de boli si invaliditati (cod 68.02.05.02)	68.02.05	-5,00				-5,00
418	Asistenta sociala in caz de invaliditate	68.02.05.02	-5,00				-5,00
419	Asistenta sociala pentru familie si copii	68.02.06	1,15				1,15
451	Partea a V-a ACTIUNI ECONOMICE (cod 80.02+81.02+83.02+84.02+87.02)	79.02	661,00				661,00
476	Transporturi (cod 84.02.03+84.02.04+84.02.06+84.02.50)	84.02	661,00				661,00

Nr. rând	Denumirea indicatorilor	Cod	Anual 2019	din care:			
				Trim. I	Trim. II	Trim. III	Trim. IV
1	TOTAL CHELTUIELI (SECTIUNEA DE FUNCTIONARE+ SECTIUNEA DE DEZVOLTARE)		661,00				661,00
2	SECTIUNEA DE FUNCTIONARE (cod 01+79+85)		661,00				661,00
4	CHELTUIELI CURENTE (cod 10+20+30+40+50+51SF+55SF+57+59)	01	696,92				696,92
41	TITLUL II BUNURI SI SERVICII (cod 20.01 la 20.06+20.09 la 20.16+20.18 la 20.27+20.30)	20	696,92				696,92
89	Alte cheltuieli (cod 20.30.01 la 20.30.04+20.30.06+20.30.07+20.30.09+20.30.30)	20.30	696,92				696,92
97	Alte cheltuieli cu bunuri si servicii	20.30.30	696,92				696,92
197	PLATI EFECTUATE IN ANII PRECEDENTI SI RECUPERATE IN ANUL CURENT (cod 85)	84	-35,92				-35,92
199	TITLUL XIX PLATI EFECTUATE IN ANII PRECEDENTI SI RECUPERATE IN ANUL CURENT (cod 85.01)	85	-35,92				-35,92
201	Plati efectuate in anii precedenti si recuperate in anul curent (cod 85.01.01)	85.01	-35,92				-35,92
202	Plati efectuate in anii precedenti si recuperate in anul curent in sectiunea de functionare a bugetului local	85.01.01	-35,92				-35,92
478	Transport rutier (cod 84.02.03.01+84.02.03.02+84.02.03.03)	84.02.03	661,00				661,00
479	Drumuri si poduri	84.02.03.01	661,00				661,00
512	VENITURILE SECTIUNII DE FUNCTIONARE (cod 00.02+00.16+00.17+47.02) - TOTAL	00.01SF	1.525,15				1.525,15
513	VENITURI PROPRII (cod 00.02-11.02-37.02+00.16)	49.90	913,00				913,00
514	I. VENITURI CURENTE (cod 00.03+00.12)	00.02	1.530,15				1.530,15
515	A. VENITURI FISCALE (cod 00.04+00.09+00.10+00.11)	00.03	1.529,00				1.529,00
516	A1. IMPOZIT PE VENIT, PROFIT SI CASTIGURI DIN CAPITAL (cod 00.05+00.06+00.07)	00.04	913,00				913,00
520	A1.2. IMPOZIT PE VENIT, PROFIT, SI CASTIGURI DIN CAPITAL DE LA PERSOANE FIZICE (cod 03.02+04.02)	00.06	913,00				913,00
524	Cote si sume defalcate din impozitul pe venit (cod 04.02.01+04.02.04+04.02.05)	04.02	913,00				913,00
526	Sume alocate din cotele defalcate din impozitul pe venit pentru echilibrarea bugetelor locale	04.02.04	913,00				913,00
544	A4. IMPOZITE SI TAXE PE BUNURI SI SERVICII (cod 11.02+12.02+15.02+16.02)	00.10	616,00				616,00
545	Sume defalcate din TVA (cod 11.02.01+11.02.02+11.02.05+11.02.06+11.02.09)	11.02	616,00				616,00
546	Sume defalcate din taxa pe valoarea adaugata pentru finantarea cheltuielilor descentralizate la nivelul judetelor	11.02.01	-45,00				-45,00
548	Sume defalcate din taxa pe valoarea adaugata pentru drumuri	11.02.05	661,00				661,00
565	C. VENITURI NEFISCALE (cod 00.13+00.14)	00.12	1,15				1,15
577	C2. VANZARI DE BUNURI SI SERVICII (cod 33.02+34.02+35.02+36.02+37.02)	00.14	1,15				1,15
609	Transferuri voluntare, altele decat subventiile (cod 37.02.01+37.02.03+37.02.50)	37.02	1,15				1,15
610	Donatii si sponsorizari	37.02.01	1,15				1,15
624	IV. SUBVENTII (cod 00.18)	00.17	-5,00				-5,00
625	SUBVENTII DE LA ALTE NIVELE ALE ADMINISTRATIEI PUBLICE (cod 42.02+43.02)	00.18	-5,00				-5,00
626	Subventii de la bugetul de stat (cod 42.02.21+42.02.28+42.02.34 + 42.02.35 +42.02.41 + 42.02.42 + 42.02.45+42.02.51+ 42.02.54+ 42.02.66+42.02.73)	42.02	-5,00				-5,00
628	Finantarea drepturilor acordate persoanelor cu handicap	42.02.21	-5,00				-5,00
662	CHELTUIELILE SECTIUNII DE FUNCTIONARE (cod 50.02+59.02+63.02+70.02+74.02+79.02)	49.02SF	1.525,15				1.525,15
663	Partea I-a SERVICII PUBLICE GENERALE (cod 51.02+54.02+55.02+56.02)	50.02	413,00				413,00
664	Autoritati publice si actiuni externe (cod 51.02.01)	51.02	50,00				50,00
665	Autoritati publice si actiuni externe (cod 51.02.01.03)	51.02.01	50,00				50,00
666	Din total capitol:	51.02.01.03	50,00				50,00
667	Alte servicii publice generale (cod 54.02.05+54.02.06+54.02.07+54.02.10+54.02.50)	54.02	363,00				363,00
668	Fond de rezerva bugetara la dispozitia autoritatilor locale	54.02.05	363,00				363,00
693	Partea a III-a CHELTUIELI SOCIAL-CULTURALE (cod 65.02+66.02+67.02+68.02)	63.02	451,15				451,15
694	Invatamant (cod 65.02.03+65.02.04+65.02.05+65.02.07+ 65.02.11+ 65.02.12+65.02.50)	65.02	-45,00				-45,00
704	Invatamant nedefinit prin nivel (cod 65.02.07.04)	65.02.07	-45,00				-45,00
705	Invatamant special	65.02.07.04	-45,00				-45,00
713	Sanatate (cod 66.02.06+66.02.08+66.02.50)	66.02	500,00				500,00
715	Servicii medicale in unitati sanitare cu paturi (cod 66.02.06.01+66.02.06.03)	66.02.06	500,00				500,00
716	Spitale generale	66.02.06.01	500,00				500,00
741	Asigurari si asistenta sociala (cod 68.02.04+68.02.05+68.02.06+ 68.02.10+ 68.02.11+68.02.12+68.02.15+68.02.50)	68.02	-3,85				-3,85
744	Asistenta sociala in caz de boli si invaliditati (cod 68.02.05.02)	68.02.05	-5,00				-5,00
745	Asistenta sociala in caz de invaliditate	68.02.05.02	-5,00				-5,00
746	Asistenta sociala pentru familie si copii	68.02.06	1,15				1,15
778	Partea a V-a ACTIUNI ECONOMICE (cod 80.02+81.02+83.02+84.02+87.02)	79.02	661,00				661,00

Nr. rând	Denumirea indicatorilor	Cod	Anual 2019	din care:			
				Trim. I	Trim. II	Trim. III	Trim. IV
801	Transporturi (cod 84.02.03+84.02.04+84.02.06+84.02.50)	84.02	661,00				661,00
803	Transport rutier (cod 84.02.03.01+84.02.03.02+84.02.03.03)	84.02.03	661,00				661,00
804	Drumuri si poduri	84.02.03.01	661,00				661,00
827	VENITURILE SECTIUNII DE DEZVOLTARE (00.02+00.15+00.16+00.17+45.02+46.02+48.02) - TOTAL	00.01SD	35,79				35,79
982	Sume primite de la UE/alti donatori in contul platilor efectuate si prefinantari aferente cadrului financiar 2014-2020 (cod 48.02.01 la cod 48.02.05+48.02.11+48.02.12+ 48.02.15+ 48.02.19+48.02.32+ 48.02.33)	48.02	35,79				35,79
987	Fondul Social European (FSE) (cod 48.02.02.01+48.02.02.02+48.02.02.03)	48.02.02	35,79				35,79
990	Prefinantare	48.02.02.03	35,79				35,79
1026	CHELTUIELILE SECTIUNII DE DEZVOLTARE (cod 50.02+59.02+63.02+70.02+74.02+79.02)	49.02	35,79				35,79
1027	Partea I-a SERVICII PUBLICE GENERALE (cod 51.02+54.02+55.02)	50.02	35,79				35,79
1028	Autoritati publice si actiuni externe (cod 51.02.01)	51.02	35,79				35,79
1029	Autoritati publice si actiuni externe (cod 51.02.01.03)	51.02.01	35,79				35,79
1030	Autoritati executive	51.02.01.03	35,79				35,79

Anexa nr. INV 1/Ih la Hotărârea nr. 200/2019

**PROGRAMUL DE INVESTIȚII PUBLICE PE GRUPE DE INVESTIȚII ȘI SURSE DE FINANȚARE
cu finanțare din bugetul centralizat al unității administrativ-teritoriale în anul 2019 pentru CONSILIUL JUDEȚEAN COVASNA**

*) I-credit de angajament

*) II-credit bugetar

- lei -

Nr. crt.	Denumire indicator (sursa/capitol/grupa)	Credite *)	Program 2019			Estimări 2020	Estimări 2021	Estimări 2022	Estimări anii ulterioari
			Program	Influențe rectificare	Program actualizat				
0	1	2	4	5	6	7	8	9	10
1	BUGET LOCAL	I	186.700.502,07	-3.300.000,00	183.400.502,07	0,00	0,00		
	Total general, din care:	II	114.751.000,00	0,00	114.751.000,00	74.544.940,00	42.486.240,00		
1.1	A Lucrari in continuare	I	165.473.952,07	-900.000,00	164.573.952,07	0,00	0,00		
		II	69.346.000,00	0,00	69.346.000,00	68.361.390,00	42.486.240,00		
1.2	B Lucrari noi	I	11.579.550,00	-1.400.000,00	10.179.550,00	0,00	0,00	0,00	0,00
		II	996.000,00	0,00	996.000,00	6.183.550,00	0,00	0,00	0,00
1.3	C Alte cheltuieli de investitii	I	9.647.000,00	-1.000.000,00	8.647.000,00	0,00	0,00	0,00	0,00
		II	44.409.000,00	0,00	44.409.000,00	0,00	0,00	0,00	0,00
	Din TOTAL desfasurat, potrivit clasificatiei bugetare pe capitole si titluri bugetare, astfel:	x	x	x	x	x	x	x	x
2	Titlul 71 Active nefinanciare, din care:	I	23.378.322,07	-3.300.000,00	20.078.322,07	0,00	0,00		
		II	33.010.000,00	0,00	33.010.000,00	0,00	0,00		
2.1	Cap. 51.02 total (A + B + C), din care:	I	11.231.000,00	-3.300.000,00	7.931.000,00	0,00	0,00	0,00	0,00
		II	8.131.000,00	0,00	8.131.000,00	0,00	0,00	0,00	0,00
	Obiective în continuare (1 + 2 + 3 + ...)	I	1.098.000,00	-900.000,00	198.000,00	0,00	0,00	0,00	0,00
		II	198.000,00	0,00	198.000,00	0,00	0,00	0,00	0,00
A	1. Construcții pentru marcarea limitei de județ	I	98.000,00		98.000,00				
		II	98.000,00		98.000,00				
	2. Reamenajare și refuncționalizare clădire CT Biblioteca Jud. Bod Peter	I	1.000.000,00	-900.000,00	100.000,00				
		II	100.000,00		100.000,00				
	Obiective noi (1 + 2 + 3 + ...)	I	1.500.000,00	-1.400.000,00	100.000,00	0,00	0,00	0,00	0,00
		II	100.000,00	0,00	100.000,00	0,00	0,00	0,00	0,00
B	1. Extindere, modernizare Școala Gimn. Specială Sfântu Gheorghe și demolare garaj și magazie	I	1.500.000,00	-1.400.000,00	100.000,00				
		II	100.000,00		100.000,00				
C	Alte cheltuieli de investitii (total)	I	8.633.000,00	-1.000.000,00	7.633.000,00	0,00	0,00	0,00	0,00
		II	7.833.000,00	0,00	7.833.000,00	0,00	0,00	0,00	0,00
	Total, achiziții imobile (1+2+3+...)	I	5.980.000,00	0,00	5.980.000,00	0,00	0,00	0,00	0,00
		II	5.980.000,00	0,00	5.980.000,00	0,00	0,00	0,00	0,00
a.	1. Achiziționare imobil "Centru de sprijin și suport pentru tinerii peste 18 ani proveniți din sistemul de protecție a copilului"	I	700.000,00		700.000,00				
		II	700.000,00		700.000,00				

Nr. crt.	Denumire indicator (sursa/capitol/grupa)		Credite *)	Program 2019			Estimări 2020	Estimări 2021	Estimări 2022	Estimări anii ulterioari	
				Program	Influențe rectificare	Program actualizat					
0	1		2	4	5	6	7	8	9	10	
b.	2.	Cumparare imobil monument istoric CFI Comandau	I	1.180.000,00		1.180.000,00					
			II	1.180.000,00		1.180.000,00					
	3.	Cumpărare imobil situat în mun. Sfântu Gheorghe, str. Vasile Goldiș nr. 2	I	4.100.000,00		4.100.000,00					
			II	4.100.000,00		4.100.000,00					
	Total, dotări independente (1+2+3+...)			I	738.500,00	0,00	738.500,00	0,00	0,00	0,00	0,00
				II	738.500,00	0,00	738.500,00	0,00	0,00	0,00	0,00
b.	1.	Servere de rețea	I	85.000,00		85.000,00					
			II	85.000,00		85.000,00					
	2.	Pachet software pentru rețea	I	30.000,00		30.000,00					
			II	30.000,00		30.000,00					
	3	Multifuncțională	I	17.000,00		17.000,00					
			II	17.000,00		17.000,00					
	4	Autoturism	I	164.000,00		164.000,00					
			II	164.000,00		164.000,00					
	5	Autoutilitare 4x4 -2buc	I	175.000,00		175.000,00					
			II	175.000,00		175.000,00					
	6	Autoutilitara 4 buc	I	177.000,00		177.000,00					
			II	177.000,00		177.000,00					
	7	Motoforeză	I	5.000,00		5.000,00					
			II	5.000,00		5.000,00					
	8	Sistem de aer conditionat incorporabil in tavan	I	26.500,00		26.500,00					
			II	26.500,00		26.500,00					
	9	Videoproiector-2 buc	I	9.000,00		9.000,00					
			II	9.000,00		9.000,00					
	10	Laptop cu sistem de operare -4buc	I	16.100,00		16.100,00					
			II	16.100,00		16.100,00					
	11	Calculator desktop-7 buc	I	24.500,00		24.500,00					
			II	24.500,00		24.500,00					
	12	Pachet software pentru creare de documente -6 buc	I	7.200,00		7.200,00					
			II	7.200,00		7.200,00					
13	Sistem de operare -2 licente	I	2.200,00		2.200,00						
		II	2.200,00		2.200,00						
Total, cheltuieli aferente studiilor de fezabilitate si alte studii (1+2+3+...)			I	414.500,00	0,00	414.500,00	0,00	0,00	0,00	0,00	
			II	614.500,00	0,00	614.500,00	0,00	0,00	0,00	0,00	
c.	1	Proiectare planuri de amenajare a teritoriului județului Covasna	I	161.000,00		161.000,00					
			II	161.000,00		161.000,00					
	2	Proiectare (faza DALI+PT) în vederea finalizării lucrărilor de reabilitare și modernizare a Galeriei de Artă "Gyárfás Jenő", P-ța Libertății, nr.12, Sf. Gheorghe	I	0,00		0,00					
			II	0,00		0,00					
	3	Elaborare SF, studii, taxe,avize pt proiectul "Extindere, modernizare Școala Gimn. Specială Sfântu Gheorghe și demolare garaj și magazie"	I	107.000,00		107.000,00					
			II	107.000,00		107.000,00					
	4	Elaborare DALI pentru "Centrul de informare, îndrumare și documentare Sfântu Gheorghe"	I	30.000,00		30.000,00					
			II	30.000,00		30.000,00					

Nr. crt.	Denumire indicator (sursa/capitol/grupa)		Credite *)	Program 2019			Estimări 2020	Estimări 2021	Estimări 2022	Estimări anii ulterioari
				Program	Influențe rectificare	Program actualizat				
0	1		2	4	5	6	7	8	9	10
5	Elaborare studii pentru "Centrul de informare, îndrumare și documentare Sfântu Gheorghe"	I	26.500,00		26.500,00					
		II	26.500,00		26.500,00					
	Elaborare proiect tehnic și detalii de execuție pentru "Centrul de informare, îndrumare și documentare Sfântu Gheorghe"	I	90.000,00		90.000,00					
		II	90.000,00		90.000,00					
	Proiectare (faza DALI+PT) în vederea finalizării lucrărilor de "Reabilitare a Galeriei de artă Sf. Gheorghe"	I	200.000,00		200.000,00					
		II	200.000,00		200.000,00					
d.	Total, cheltuieli privind consolidările (1+2+3+...)		I	0,00	0,00	0,00	0,00	0,00	0,00	0,00
			II	0,00	0,00	0,00	0,00	0,00	0,00	0,00
e.	Total, alte cheltuieli asimilate investițiilor (1+2+3+...)		I	1.500.000,00	-1.000.000,00	500.000,00	0,00	0,00	0,00	0,00
			II	500.000,00	0,00	500.000,00	0,00	0,00	0,00	0,00
	1	Reabilitare "Castel Mikó"	I	1.500.000,00	-1.000.000,00	500.000,00				
2.2	Cap. 54.02 total (A + B + C), din care:		I	118.000,00	0,00	118.000,00	0,00	0,00	0,00	0,00
			II	118.000,00	0,00	118.000,00	0,00	0,00	0,00	0,00
A	Obiective în continuare (1 + 2 + 3 + ...)		I	0,00	0,00	0,00	0,00	0,00	0,00	0,00
			II	0,00	0,00	0,00	0,00	0,00	0,00	0,00
B	Obiective noi (1 + 2 + 3 + ...)		I	0,00	0,00	0,00	0,00	0,00	0,00	0,00
			II	0,00	0,00	0,00	0,00	0,00	0,00	0,00
C	Alte cheltuieli de investiții (total)		I	118.000,00	0,00	118.000,00	0,00	0,00	0,00	0,00
			II	118.000,00	0,00	118.000,00	0,00	0,00	0,00	0,00
b.	Total, dotări independente (1+2+3+...)		I	118.000,00	0,00	118.000,00	0,00	0,00	0,00	0,00
			II	118.000,00	0,00	118.000,00	0,00	0,00	0,00	0,00
	1	Sistem detector de fum	I	7.000,00		7.000,00				
			II	7.000,00		7.000,00				
	2	Sistem detectie antiefracție	I	10.000,00		10.000,00				
			II	10.000,00		10.000,00				
	3	Grup electrogen	I	10.000,00		10.000,00				
			II	10.000,00		10.000,00				
	4	Sistem video de supraveghere	I	91.000,00		91.000,00				
			II	91.000,00		91.000,00				
2.3	Cap. 60.02 total (A + B + C), din care:		I	102.000,00	0,00	102.000,00	0,00	0,00	0,00	0,00
			II	102.000,00	0,00	102.000,00	0,00	0,00	0,00	0,00
A	Obiective în continuare (1 + 2 + 3 + ...)		I	0,00	0,00	0,00	0,00	0,00	0,00	0,00
			II	0,00	0,00	0,00	0,00	0,00	0,00	0,00
B	Obiective noi (1 + 2 + 3 + ...)		I	0,00	0,00	0,00	0,00	0,00	0,00	0,00
			II	0,00	0,00	0,00	0,00	0,00	0,00	0,00
C	Alte cheltuieli de investiții (total)		I	102.000,00	0,00	102.000,00	0,00	0,00	0,00	0,00
			II	102.000,00	0,00	102.000,00	0,00	0,00	0,00	0,00
b.	Total, dotări independente (1+2+3+...)		I	102.000,00	0,00	102.000,00	0,00	0,00	0,00	0,00
			II	102.000,00	0,00	102.000,00	0,00	0,00	0,00	0,00
	1	Autoturism	I	70.000,00		70.000,00				
			II	70.000,00		70.000,00				
	3	Calculatoare-5 buc	I	17.200,00		17.200,00				
			II	17.200,00		17.200,00				
	4	Licențe Microsoft Windows și Office -5 buc	I	10.000,00		10.000,00				
			II	10.000,00		10.000,00				
	5	Imprimanta A3 laser color	I	4.800,00		4.800,00				
			II	4.800,00		4.800,00				
2.4	Cap. 61.02 total (A + B + C), din care:		I	85.000,00	0,00	85.000,00	0,00	0,00	0,00	0,00
			II	85.000,00	0,00	85.000,00	0,00	0,00	0,00	0,00
A	Obiective în continuare (1 + 2 + 3 + ...)		I	0,00	0,00	0,00	0,00	0,00	0,00	0,00
			II	0,00	0,00	0,00	0,00	0,00	0,00	0,00

Nr. crt.	Denumire indicator (sursa/capitol/grupa)	Credite *)	Program 2019			Estimări 2020	Estimări 2021	Estimări 2022	Estimări anii ulterioari	
			Program	Influențe rectificare	Program actualizat					
0	1	2	4	5	6	7	8	9	10	
B	Obiective noi (1 + 2 + 3 + ...)	I	0,00	0,00	0,00	0,00	0,00	0,00	0,00	
		II	0,00	0,00	0,00	0,00	0,00	0,00	0,00	
C	Alte cheltuieli de investiții (total)	I	85.000,00	0,00	85.000,00	0,00	0,00	0,00	0,00	
		II	85.000,00	0,00	85.000,00	0,00	0,00	0,00	0,00	
	Total, dotări independente (1+2+3+...)	I	85.000,00	0,00	85.000,00	0,00	0,00	0,00	0,00	
		II	85.000,00	0,00	85.000,00	0,00	0,00	0,00	0,00	
b.	1.	Autospeciale de lucru cu apă cu capacitate (2cpl) cu rezervor min 9000 l	I	0,00		0,00				
		II	0,00		0,00					
	2.	Remorcă dublu ax-3 buc , barca pneumatică 4-6 locuri	I	0,00		0,00				
		II	0,00		0,00					
	3.	Sistem de supraveghere perimetrală video-audio și control acces	I	0,00		0,00				
		II	0,00		0,00					
	4.	Instalație de climatizare -1cpl	I	28.560,00		28.560,00				
		II	28.560,00		28.560,00					
	5.	Display Interactiv activ ultra HD	I	13.000,00		13.000,00				
		II	13.000,00		13.000,00					
	6.	Smart TV-2buc	I	10.000,00		10.000,00				
		II	10.000,00		10.000,00					
	7.	Compresor electric	I	6.140,00		6.140,00				
		II	6.140,00		6.140,00					
	8.	Remorca dublu ax- 2buc	I	24.300,00		24.300,00				
		II	24.300,00		24.300,00					
	9.	Robot de pornire autovehicule	I	3.000,00		3.000,00				
		II	3.000,00		3.000,00					
2.5	Cap. 84.02 total (A + B + C), din care:	I	11.842.322,07	0,00	11.842.322,07					
		II	24.574.000,00	0,00	24.574.000,00					
A	Obiective în continuare (1 + 2 + 3 + ...)	I	7.633.322,07		7.633.322,07					
		II	23.253.000,00		23.253.000,00					
	1	Modernizare DJ 103B km 17+750-33+150 Limita Județul Brașov-Dobârlău-Bicfalău-Ozun (DN11) - Chilieni (DN12)-PNDL	I	0,00		0,00				
		II	2.565.000,00		2.565.000,00					
	2	Demolare pod metalic existent și construire pod nou peste pârâul Aita la km 9+951 și reamenajarea intersecției între drumul județean DJ 131 și drumul județean DJ 121A, devierea circulației de pe drumul județean DJ 131, cu pod provizoriu, localitatea Aita Mare - PNDL	I	3.500.000,00		3.500.000,00				
		II	3.500.000,00		3.500.000,00					
	3	Reabilitare pod pe DJ 121A, km 22+946 -PNDL	I	2.000.000,00		2.000.000,00				
		II	2.000.000,00		2.000.000,00					
	4	Inlocuire podeț pe DJ 121A, km 23+985 - PNDL	I	188.000,00		188.000,00				
		II	188.000,00		188.000,00					
	5	Modernizare DJ 121A km 0+000 – km 22+550, Întorsura Buzăului-Valea Mare-Boroșneiu Mic-Boroșneiu Mare-DN 13E-PNDL	I	1.945.322,07		1.945.322,07				
		II	15.000.000,00		15.000.000,00					

Nr. crt.	Denumire indicator (sursa/capitol/grupa)	Credite *)	Program 2019			Estimări 2020	Estimări 2021	Estimări 2022	Estimări anii ulterioari	
			Program	Influențe rectificare	Program actualizat					
0	1	2	4	5	6	7	8	9	10	
B	Obiective noi (1 + 2 + 3 + ...)	I	3.500.000,00	0,00	3.500.000,00	0,00	0,00	0,00	0,00	
		II	500.000,00	0,00	500.000,00	0,00	0,00	0,00	0,00	
		I	3.500.000,00		3.500.000,00					
1.	Reabilitare pod DJ 121A km 31+100 și modernizare DJ 121A Moacăsa - Pădureni km 31+000-32+700(executie)	II	500.000,00		500.000,00					
		I	709.000,00	0,00	709.000,00	0,00	0,00	0,00	0,00	
C	Alte cheltuieli de investitii (total)	II	821.000,00	0,00	821.000,00	0,00	0,00	0,00	0,00	
		I	0,00	0,00	0,00	0,00	0,00	0,00	0,00	
b.	Total, dotări independente (1+2+3+...)	II	0,00	0,00	0,00	0,00	0,00	0,00	0,00	
		I	709.000,00	0,00	709.000,00	0,00	0,00	0,00	0,00	
c.	Total, cheltuieli aferente studiilor de fezabilitate si alte studii (1+2+3+...)	II	821.000,00	0,00	821.000,00	0,00	0,00	0,00	0,00	
		I	709.000,00	0,00	709.000,00	0,00	0,00	0,00	0,00	
	1	DALI "Reabilitare drum județean DJ 121E km 0-490-km 1+300"	I	85.000,00		85.000,00				
			II	85.000,00		85.000,00				
	2	DALI "Reabilitare pod DJ113 peste râul Olt km 36+301 și modernizare drum județean DJ113 km 35-050-km 37+397, Bixad -gara CFR Bixad"	I	198.000,00		198.000,00				
			II	198.000,00		198.000,00				
	3	Reabilitare pod DJ 121A km 31+100 și modernizare DJ 121A Moacăsa - Pădureni km 31+000-32+700(DALI, PT)	I	300.000,00		300.000,00				
			II	412.000,00		412.000,00				
	4	DALI Modernizare drum județean Dj 121A km 46+000-km 48+350	I	126.000,00		126.000,00				
			II	126.000,00		126.000,00				
3	Titlul 58 Proiecte cu finantare din fonduri externe nerambursabile, aferente cadrului financiar 2014-2020 din care:	I	163.322.180,00		163.322.180,00					
		II	46.291.000,00		46.291.000,00	74.544.940,00	42.486.240,00			
3.1	Cap. 66.02 total (A + B + C), din care:	I	6.579.550,00		6.579.550,00	0,00	0,00			
		II	396.000,00		396.000,00	6.183.550,00	0,00			
B	Obiective noi (1 + 2 + 3 + ...)	I	6.579.550,00		6.579.550,00	0,00	0,00			
		II	396.000,00		396.000,00	6.183.550,00	0,00			
		I	6.579.550,00		6.579.550,00					
1.	Extinderea unității de primire urgențe și amenajare cale de acces ambulanțe la Spitalul Județean de Urgență "dr. Fogolyan Kristof" Sf. Gheorghe	II	396.000,00		396.000,00	6.183.550,00				
		I	21.816.150,00		21.816.150,00	0,00	0,00			
3.2	Cap. 67.02 total (A + B + C), din care:	II	976.000,00		976.000,00	15.804.000,00	5.036.150,00			
		I	21.816.150,00		21.816.150,00					
A	Obiective in continuare (1 + 2 + 3 + ...)	II	976.000,00		976.000,00	15.804.000,00	5.036.150,00			
		I	21.816.150,00		21.816.150,00					
		II	976.000,00		976.000,00	15.804.000,00	5.036.150,00			
1.	Reabilitarea Ansamblului Muzeului Național Secuiesc Sfantu Gheorghe	I	21.816.150,00		21.816.150,00					
		II	976.000,00		976.000,00	15.804.000,00	5.036.150,00			

Nr. crt.	Denumire indicator (sursa/capitol/grupa)	Credite *)	Program 2019			Estimări 2020	Estimări 2021	Estimări 2022	Estimări anii ulterioari	
			Program	Influențe rectificare	Program actualizat					
0	1	2	4	5	6	7	8	9	10	
3.3	Cap. 84.02 total (A + B + C), din care:	I	134.926.480,00		134.926.480,00					
		II	44.919.000,00		44.919.000,00	52.557.390,00	37.450.090,00			
A	Obiective in continuare (1 + 2 + 3 + ...)	I	134.926.480,00		134.926.480,00					
		II	44.919.000,00		44.919.000,00	52.557.390,00	37.450.090,00			
	1	Reabilitare drum județean "Interjud Covasna-Harghita" - Tronson DJ 131 de la intersecția cu DJ 122 până la limita județ Harghita	I	47.059.550,00		47.059.550,00				
		II	9.931.000,00		9.931.000,00	17.457.390,00	19.671.160,00			
	2	Reabilitarea drum județean „Interjud Covasna-Brașov” de la DN 12 La DN13 prin Malnaș Băi, Baraolt, Augustin și Măierus-tronson „Covasna de la DN12 prin Malnaș Băi, Baraolt până la limita județ ”	I	87.866.930,00		87.866.930,00				
		II	34.988.000,00		34.988.000,00	35.100.000,00	17.778.930,00			
4	Titlul 72 Active financiare , din care :	I	0,00	0,00	0,00					
		II	35.450.000,00	0,00	35.450.000,00					
	CAP 51.02	I	0,00	0,00	0,00					
		II	35.450.000,00	0,00	35.450.000,00					
	1.	Majorare capital social SC Gospodărie Comunală SA Sf. Gheorghe	I	0,00		0,00				
		II	2.200.000,00		2.200.000,00					
2.	Majorare capital social SC Drumuri și Poduri Covasna SA	I	0,00		0,00					
	II	33.250.000,00		33.250.000,00						

Anexa nr. VP⁵ la Hotărârea nr. 200/2019

BUGETUL INSTITUȚIILOR PUBLICE ȘI ACTIVITĂȚILOR FINANȚATE INTEGRAL SAU PARȚIAL DIN VENITURI PROPRII pe anul 2019

- mii lei (RON) -

Nr. rând	Denumirea indicatorilor	Cod	Anual 2019	din care:			
				Trim. I	Trim. II	Trim. III	Trim. IV
1	TOTAL VENITURI (cod 00.02+00.15+00.16+00.17+45.10+46.10+48.10)	00.01	500,00				500,00
65	IV. SUBVENTII (cod 00.18)	00.17	500,00				500,00
66	SUBVENTII DE LA ALTE NIVELE ALE ADMINISTRATIEI PUBLICE (cod 42.10+43.10)	00.18	500,00				500,00
73	SUBVENTII DE LA ALTE ADMINISTRATII (cod 43.10.09+43.10.10+43.10.14+43.10.15+43.10.16+43.10.17+43.10.19+43.10.31+43.10.32+43.10.33)	43.10	500,00				500,00
75	Subvenții de la bugetele locale pentru spitale	43.10.10	500,00				500,00
213	TOTAL CHELTUIELI - SECTIUNEA DE FUNCTIONARE + SECTIUNEA DE DEZVOLTARE (cod 50.10+59.10+63.10+70.10+74.10+79.10)	49.10	500,00				500,00
1	TOTAL CHELTUIELI (SECTIUNEA DE FUNCTIONARE+ SECTIUNEA DE DEZVOLTARE)		500,00				500,00
2	SECTIUNEA DE FUNCTIONARE (cod 01+79+85)		500,00				500,00
4	CHELTUIELI CURENTE (cod 10+20+30+40+50+51SF+55SF+57+59)	01	611,91				611,91
5	TITLUL I CHELTUIELI DE PERSONAL (cod 10.01+10.02+10.03)	10	-50,00				-50,00
6	Cheltuieli salariale in bani (cod 10.01.01+10.01.03 la 10.01.17 + 10.01.30)	10.01	-50,00				-50,00
7	Salarii de baza	10.01.01	-45,00				-45,00
22	Indemnizatii de hrana	10.01.17	-5,00				-5,00
41	TITLUL II BUNURI SI SERVICII (cod 20.01 la 20.06+20.09 la 20.16+20.18 la 20.27+20.30)	20	661,91				661,91
42	Bunuri si servicii (cod 20.01.01 la 20.01.09+20.01.30)	20.01	458,85				458,85
43	Furnituri de birou	20.01.01	2,00				2,00
45	Incalzit, iluminat si forta motrica	20.01.03	20,00				20,00
48	Piese de schimb	20.01.06	100,00				100,00
51	Materiale si prestari de servicii cu caracter functional	20.01.09	10,00				10,00
52	Alte bunuri si servicii pentru intretinere si functionare	20.01.30	326,85				326,85

Nr. rând	Denumirea indicatorilor	Cod	Anual 2019	din care:			
				Trim. I	Trim. II	Trim. III	Trim. IV
53	Reparatii curente	20.02	150,00				150,00
58	Medicamente	20.04.01	300,00				300,00
59	Materiale sanitare	20.04.02	-300,00				-300,00
62	Bunuri de natura obiectelor de inventar (cod 20.05.01+20.05.03+20.05.30)	20.05	105,06				105,06
63	Uniforme si echipament	20.05.01	20,00				20,00
65	Alte obiecte de inventar	20.05.30	85,06				85,06
66	Deplasari, detasari, transferari (cod 20.06.01+20.06.02)	20.06	-40,00				-40,00
68	Deplasari in strainatate	20.06.02	-40,00				-40,00
72	Consultanta si expertiza	20.12	10,00				10,00
73	Pregatire profesionala	20.13	-6,00				-6,00
89	Alte cheltuieli (cod 20.30.01 la 20.30.04+20.30.06+20.30.07+20.30.09+20.30.30)	20.30	-16,00				-16,00
94	Prestari servicii pentru transmiterea drepturilor	20.30.06	-40,00				-40,00
97	Alte cheltuieli cu bunuri si servicii	20.30.30	24,00				24,00
197	84. PLATI EFECTUATE IN ANII PRECEDENTI SI RECUPERATE IN ANUL CURENT (cod 85)	84	-111,91				-111,91
199	TITLUL XIX PLATI EFECTUATE IN ANII PRECEDENTI SI RECUPERATE IN ANUL CURENT (cod 85.01)	85	-111,91				-111,91
201	Plati efectuate in anii precedenti si recuperate in anul curent (cod 85.01.01)	85.01	-111,91				-111,91
202	Plati efectuate in anii precedenti si recuperate in anul curent in sectiunea de functionare a bugetului local	85.01.01	-111,91				-111,91
368	CHELTUIELI DE CAPITAL (cod 71+72+75)	70	6,00				6,00
369	TITLUL XIII ACTIVE NEFINANCIARE (cod 71.01 + 71.03)	71	6,00				6,00
370	Active fixe (cod 71.01.01 la 71.01.03 + 71.01.30)	71.01	6,00				6,00
372	Masini, echipamente si mijloace de transport	71.01.02	100,00				100,00
374	Alte active fixe	71.01.30	-94,00				-94,00
385	PLATI EFECTUATE IN ANII PRECEDENTI SI RECUPERATE IN ANUL CURENT (cod 85)	84	-6,00				-6,00
386	TITLUL XIX PLATI EFECTUATE IN ANII PRECEDENTI SI RECUPERATE IN ANUL CURENT (cod 85.01)	85	-6,00				-6,00
387	Plati efectuate in anii precedenti si recuperate in anul curent (cod 85.01.02+85.01.05)	85.01	-6,00				-6,00
388	Plati efectuate in anii precedenti si recuperate in anul curent in sectiunea de dezvoltare a bugetului local	85.01.02	-6,00				-6,00
227	Partea a III-a CHELTUIELI SOCIAL-CULTURALE (cod 65.10+66.10+67.10+68.10)	63.10	500,00				500,00
244	Sanatate (cod 66.10.06+66.10.08+66.10.50)	66.10	500,00				500,00
1	TOTAL CHELTUIELI (SECTIUNEA DE FUNCTIONARE+ SECTIUNEA DE DEZVOLTARE)		500,00				500,00
2	SECTIUNEA DE FUNCTIONARE (cod 01+79+85)		500,00				500,00
4	CHELTUIELI CURENTE (cod 10+20+30+40+50+51SF+55SF+57+59)	01	576,85				576,85
41	TITLUL II BUNURI SI SERVICII (cod 20.01 la 20.06+20.09 la 20.16+20.18 la 20.27+20.30)	20	576,85				576,85
42	Bunuri si servicii (cod 20.01.01 la 20.01.09+20.01.30)	20.01	426,85				426,85
48	Piese de schimb	20.01.06	100,00				100,00
52	Alte bunuri si servicii pentru intretinere si functionare	20.01.30	326,85				326,85
53	Reparatii curente	20.02	150,00				150,00
58	Medicamente	20.04.01	300,00				300,00
59	Materiale sanitare	20.04.02	-300,00				-300,00
197	84. PLATI EFECTUATE IN ANII PRECEDENTI SI RECUPERATE IN ANUL CURENT (cod 85)	84	-76,85				-76,85
199	TITLUL XIX PLATI EFECTUATE IN ANII PRECEDENTI SI RECUPERATE IN ANUL CURENT (cod 85.01)	85	-76,85				-76,85
201	Plati efectuate in anii precedenti si recuperate in anul curent (cod 85.01.01)	85.01	-76,85				-76,85
202	Plati efectuate in anii precedenti si recuperate in anul curent in sectiunea de functionare a bugetului local	85.01.01	-76,85				-76,85
372	Masini, echipamente si mijloace de transport	71.01.02	100,00				100,00
374	Alte active fixe	71.01.30	-100,00				-100,00
246	Servicii medicale in unitati sanitare cu paturi (cod 66.10.06.01+66.10.06.03)	66.10.06	500,00				500,00
247	Spitale generale	66.10.06.01	500,00				500,00
4	CHELTUIELI CURENTE (cod 10+20+30+40+50+51SF+55SF+57+59)	01	35,06				35,06
41	TITLUL II BUNURI SI SERVICII (cod 20.01 la 20.06+20.09 la 20.16+20.18 la 20.27+20.30)	20	35,06				35,06
42	Bunuri si servicii (cod 20.01.01 la 20.01.09+20.01.30)	20.01	27,00				27,00
43	Furnituri de birou	20.01.01	2,00				2,00
45	Incalzit, iluminat si forta motrica	20.01.03	20,00				20,00
51	Materiale si prestari de servicii cu caracter functional	20.01.09	5,00				5,00
62	Bunuri de natura obiectelor de inventar (cod 20.05.01+20.05.03+20.05.30)	20.05	60,06				60,06
65	Alte obiecte de inventar	20.05.30	60,06				60,06
66	Deplasari, detasari, transferari (cod 20.06.01+20.06.02)	20.06	-40,00				-40,00
68	Deplasari in strainatate	20.06.02	-40,00				-40,00
72	Consultanta si expertiza	20.12	10,00				10,00
73	Pregatire profesionala	20.13	-6,00				-6,00
89	Alte cheltuieli (cod 20.30.01 la 20.30.04+20.30.06+20.30.07+20.30.09+20.30.30)	20.30	-16,00				-16,00
94	Prestari servicii pentru transmiterea drepturilor	20.30.06	-40,00				-40,00
97	Alte cheltuieli cu bunuri si servicii	20.30.30	24,00				24,00

Nr. rând	Denumirea indicatorilor	Cod	Anual 2019	din care:			
				Trim. I	Trim. II	Trim. III	Trim. IV
197	84. PLATI EFECTUATE IN ANII PRECEDENTI SI RECUPERATE IN ANUL CURENT (cod 85)	84	-35,06				-35,06
199	TITLUL XIX PLATI EFECTUATE IN ANII PRECEDENTI SI RECUPERATE IN ANUL CURENT (cod 85.01)	85	-35,06				-35,06
201	Plati efectuate in anii precedenti si recuperate in anul curent (cod 85.01.01)	85.01	-35,06				-35,06
202	Plati efectuate in anii precedenti si recuperate in anul curent in sectiunea de functionare a bugetului local	85.01.01	-35,06				-35,06
368	CHELTUIELI DE CAPITAL (cod 71+72+75)	70	6,00				6,00
369	TITLUL XIII ACTIVE NEFINANCIARE (cod 71.01 + 71.03)	71	6,00				6,00
370	Active fixe (cod 71.01.01 la 71.01.03 + 71.01.30)	71.01	6,00				6,00
374	Alte active fixe	71.01.30	6,00				6,00
385	PLATI EFECTUATE IN ANII PRECEDENTI SI RECUPERATE IN ANUL CURENT (cod 85)	84	-6,00				-6,00
386	TITLUL XIX PLATI EFECTUATE IN ANII PRECEDENTI SI RECUPERATE IN ANUL CURENT (cod 85.01)	85	-6,00				-6,00
387	Plati efectuate in anii precedenti si recuperate in anul curent (cod 85.01.02+85.01.05)	85.01	-6,00				-6,00
388	Plati efectuate in anii precedenti si recuperate in anul curent in sectiunea de dezvoltare a bugetului local	85.01.02	-6,00				-6,00
5	TITLUL I CHELTUIELI DE PERSONAL (cod 10.01+10.02+10.03)	10	-50,00				-50,00
6	Cheltuieli salariale in bani (cod 10.01.01+10.01.03 la 10.01.17 +10.01.30)	10.01	-50,00				-50,00
7	Salarii de baza	10.01.01	-45,00				-45,00
22	Indemnizatii de hrana	10.01.17	-5,00				-5,00
41	TITLUL II BUNURI SI SERVICII (cod 20.01 la 20.06+20.09 la 20.16+20.18 la 20.27+20.30)	20	50,00				50,00
42	Bunuri si servicii (cod 20.01.01 la 20.01.09+20.01.30)	20.01	5,00				5,00
51	Materiale si prestari de servicii cu caracter functional	20.01.09	5,00				5,00
62	Bunuri de natura obiectelor de inventar (cod 20.05.01+20.05.03+20.05.30)	20.05	45,00				45,00
63	Uniforme si echipament	20.05.01	20,00				20,00
65	Alte obiecte de inventar	20.05.30	25,00				25,00
330	VENITURILE SECTIUNII DE FUNCTIONARE (cod 00.02+00.16+00.17)	00.01SF	500,00				500,00
386	IV. SUBVENTII (cod 00.18)	00.17	500,00				500,00
387	SUBVENTII DE LA ALTE NIVELE ALE ADMINISTRATIEI PUBLICE (cod 42.10+43.10)	00.18	500,00				500,00
391	SUBVENTII DE LA ALTE ADMINISTRATII (cod 43.10.09+43.10.10+43.10.15+43.10.33)	43.10	500,00				500,00
393	Subventii de la bugetele locale pentru spitale	43.10.10	500,00				500,00
398	TOTAL CHELTUIELI - SECTIUNEA DE FUNCTIONARE (cod 50.10+59.10+63.10+70.10+74.10+79.10)	49.10	500,00				500,00
412	Partea a III-a CHELTUIELI SOCIAL-CULTURALE (COD 65.10+66.10+67.10+68.10)	63.10	500,00				500,00
429	Sanatate (cod 66.10.06+66.10.08+66.10.50)	66.10	500,00				500,00
431	Servicii medicale in unitati sanitare cu paturi (cod 66.10.06.01+66.10.06.03)	66.10.06	500,00				500,00
432	Spitale generale	66.10.06.01	500,00				500,00

**HOTĂRÂREA Nr. 201/2019
privind rectificarea bugetului fondurilor externe
nerambursabile pe anul 2019**

Consiliul Județean Covasna, întrunit în ședința sa ordinară din data de 13 decembrie 2019, analizând Referatul de aprobare al Președintelui Consiliului Județean Covasna privind rectificarea bugetului fondurilor externe nerambursabile pe anul 2019, având în vedere: Raportul de specialitate al Direcției economice, precum și Avizele Comisiilor de specialitate din cadrul Consiliului Județean Covasna; art. 53 din Legea nr. 273/2006 privind finanțele publice locale, cu modificările și completările ulterioare; Contractul de finanțare nr. 103116/00178/30.10.2019 încheiat între Centrul de Cultură al Județului Covasna - Kovászna Megyei Művelődési Központ și Fondul Cultural din Ungaria; Contractul de finanțare nr. 43503/25.11.2019, încheiat între Centrul de Cultură al Județului Covasna - Kovászna Megyei Művelődési Központ și Ministerul Resurselor Umane-Ungaria; în baza art. 173, alin.

(1), lit. „f” și în temeiul art. 182, alin. (1) din O.U.G. nr. 57/2019 privind Codul administrativ, cu completarea ulterioară,

HOTĂRĂȘTE:

Art.1. Se aprobă rectificarea bugetului fondurilor externe nerambursabile pe anul 2019, conform anexei nr. EXT1a, care face parte integrantă din prezenta hotărâre.

Art.2. Cu aducerea la îndeplinire a prezentei hotărâri se însărcinează Președintele Consiliului Județean Covasna și Direcția Economică.

Sfântu Gheorghe, la 13 decembrie 2019.

**TAMÁS Sándor
Președinte**

**Contrasemnează,
VARGA Zoltán
Secretar general
al județului Covasna**

Anexa nr. EXT1a la Hotărârea nr. 201/2019

BUGETUL FONDURILOR EXTERNE NERAMBURSABILE pe anul 2019

- mii lei (RON) -

Nr. rând	Denumirea indicatorilor	Cod	Anual 2019	din care:			
				Trim. I	Trim. II	Trim. III	Trim. IV
1	TOTAL VENITURI-SECTIUNEA DE DEZVOLTARE (cod 00.02+00.16+00.17+45.08+48.08)	00.01	20,76				20,76

Nr. rând	Denumirea indicatorilor	Cod	Anual 2019	din care:			
				Trim. I	Trim. II	Trim. III	Trim. IV
2	I. VENITURI CURENTE (cod 00.12)	00.02	20,76				20,76
3	C. VENITURI NEFISCALE (cod 00.14)	00.12	20,76				20,76
7	C2. VANZARI DE BUNURI SI SERVICII (cod 37.08)	00.14	20,76				20,76
11	Transferuri voluntare, altele decat subventiile (cod 37.08.06)	37.08	20,76				20,76
13	Sume primite de administratiile locale in cadrul unor programe cu finantare nerambursabila	37.08.06	20,76				20,76
64	TOTAL CHELTUIELI- SECTIUNEA DE DEZVOLTARE (50.08+59.08+63.08+70.08+74.08+79.08)	49.08	20,76				20,76
1	TOTAL CHELTUIELI (SECTIUNEA DE FUNCTIONARE+ SECTIUNEA DE DEZVOLTARE)		20,76				20,76
214	SECTIUNEA DE DEZVOLTARE (cod 51+55+56+58+70+79+85)		20,76				20,76
238	TITLUL VII ALTE TRANSFERURI (cod 55.01)	55SD	20,76				20,76
239	A. Transferuri interne (cod 55.01.03+55.01.07 la 55.01.10+55.01.12+55.01.13 +55.01.15+55.01.28+55.01.42+55.01.56+55.01.67)	55.01	20,76				20,76
241	Programe comunitare	55.01.07	20,76				20,76
86	Partea a III-a CHELTUIELI SOCIAL-CULTURALE (cod 65.08+66.08+67.08+68.08)	63.08	20,76				20,76
110	Cultura, recreere si religie (cod 67.08.03+67.08.05+67.08.06+67.08.50)	67.08	20,76				20,76
1	TOTAL CHELTUIELI (SECTIUNEA DE FUNCTIONARE+ SECTIUNEA DE DEZVOLTARE)		20,76				20,76
214	SECTIUNEA DE DEZVOLTARE (cod 51+55+56+58+70+79+85)		20,76				20,76
238	TITLUL VII ALTE TRANSFERURI (cod 55.01)	55SD	20,76				20,76
239	A. Transferuri interne (cod 55.01.03+55.01.07 la 55.01.10+55.01.12+55.01.13 +55.01.15+55.01.28+55.01.42+55.01.56+55.01.67)	55.01	20,76				20,76
241	Programe comunitare	55.01.07	20,76				20,76
128	Alte servicii in domeniile culturii, recreerii si religiei	67.08.50	20,76				20,76

HOTĂRÂREA Nr. 202/2019

privind stabilirea taxelor și tarifelor pentru activitățile și/sau serviciile prestate de către direcțiile aparatului de specialitate al Consiliului Județean Covasna și instituțiile din subordinea Consiliului Județean Covasna

Consiliul Județean Covasna, întrunit în ședința sa ordinară din data de 13 decembrie 2019, analizând Referatul de aprobare al Președintelui Consiliului Județean Covasna privind stabilirea taxelor și tarifelor pentru activitățile și/sau serviciile prestate de către direcțiile aparatului de specialitate al Consiliului Județean Covasna și instituțiile din subordinea Consiliului Județean Covasna, având în vedere raportul comun de specialitate al Direcției Economice și Direcției Juridice și Dezvoltarea Teritoriului, precum și Avizele comisiilor de specialitate din cadrul Consiliului Județean Covasna, luând în considerare: art. 20 alin. (1) lit. „b”, art. 27 și art. 30 alin. (1) din Legea nr. 273/2006 privind finanțele publice locale, cu modificările și completările ulterioare, art. 474, 476, 484, 486, 489 alin (1), (2) și (3) și 494 alin. (6) din Legea nr. 227/2015 privind Codul fiscal, Legea nr. 50/1991 privind autorizarea executării lucrărilor de construcții, republicată, cu modificările și completările ulterioare, O.G. nr. 43/1997 privind regimul drumurilor, republicată, cu modificările și completările ulterioare, Ordinul Ministrului Transporturilor nr. 1854/2017 pentru aprobarea unor tarife aplicate de Compania Națională de Administrare a Infrastructurii Rutiere - S.A., Ordinul Ministrului Transporturilor nr. 1836/2018 pentru aprobarea unor tarife aplicate de Compania Națională de Administrare a Infrastructurii Rutiere - S.A., art. 24 din Legea muzeelor și a colecțiilor publice nr. 311/2003, republicată, art. 6 alin. (2) și art. 70 alin. (4), (5) și (6) din Legea bibliotecilor nr. 334/2002, republicată, cu modificările și completările ulterioare, O.G. nr. 27/2011 privind transporturile rutiere, cu modificările și completările ulterioare, Legea nr. 154/2012 privind regimul infrastructurii rețelelor de comunicații electronice, art. 19 alin. (2) și (3) din Ordinul comun al Ministrului Transporturilor și al Ministrului Dezvoltării Regionale și Administrației Publice nr. 1.158/2.336/2019 pentru aprobarea Normelor metodologice privind aplicarea prevederilor referitoare la organizarea și efectuarea transportului rutier contra cost de persoane prin servicii regulate la nivel județean, fiind îndeplinite procedurile prevăzute de Legea nr. 52/2003 privind transparența decizională în administrația publică, republicată, în baza art. 173 alin. (3) lit. „c”

și în temeiul art. 182 alin. (1) din Ordonanța de Urgență a Guvernului nr. 57/2019 privind Codul administrativ,

HOTĂRĂȘTE:

Art.1. Se aprobă taxele și tarifele pentru activitățile și/sau serviciile prestate de către direcțiile aparatului de specialitate al Consiliului Județean Covasna și instituțiile din subordinea Consiliului Județean Covasna prevăzute în anexele nr. 1-12, care fac parte integrantă din prezenta hotărâre.

Art.2. (1) Taxele și tarifele prevăzute în prezenta hotărâre se aplică începând cu data de 01 ianuarie 2020.

(2) Pe aceeași dată se abrogă:

- Hotărârea Consiliului Județean Covasna nr. 49/2016 privind stabilirea taxelor și tarifelor pentru activitățile și/sau serviciile prestate de către direcțiile aparatului de specialitate al Consiliului Județean Covasna și instituțiile din subordinea Consiliului Județean Covasna, precum și orice alte dispoziții contrare.

Art.3. Taxele și tarifele prevăzute în prezenta hotărâre se încasează și fac venit la următoarele instituții:

- cele cuprinse în anexele nr. 1, 2, 3, 4, 5, 7 și 9 la bugetul propriu al Consiliului Județean Covasna;

- cele cuprinse în anexa nr. 6 la bugetul propriu al Muzeului Național Secuiesc - Székely Nemzeti Múzeum;

- cele cuprinse în anexa nr. 8 la bugetul propriu al Spitalului Județean „Dr. Fogolyán Kristóf” Sfintu Gheorghe;

- cele cuprinse în anexa nr. 10 la bugetul Școlii Populare de Arte și Meserii Sfântu Gheorghe-Művészeti Népiskola Sepsiszentgyörgy;

- cele cuprinse în anexa nr. 11 la bugetul Ansamblului de Dansuri „Trei Scaune - Háromszék”;

- cele cuprinse în anexa nr. 12 la bugetul Centrului Județean pentru Protecția Naturii și Salvamont.

Art.4. Aducerea la cunoștință publică a prezentei hotărâri se face prin afișare la sediul Consiliului Județean Covasna, precum și prin publicare în Monitorul Oficial al Județului Covasna.

Art.5. Cu aducerea la îndeplinire a prezentei hotărâri se însărcinează Direcția Economică, Direcția Juridică și Dezvoltarea Teritoriului, din cadrul aparatului de specialitate al Consiliului Județean Covasna, Muzeul Național Secuiesc-Székely Nemzeti Múzeum; Biblioteca Județeană „Bod Péter” - Bod Péter Megyei Könyvtár, Spitalul Județean „Dr. Fogolyán

Sfântu Gheorghe, la 13 decembrie 2019.

Anexa nr. 1 la Hotărârea nr. 202/2019

Taxe pentru eliberarea certificatelor de urbanism, a autorizațiilor de construire și a altor avize asemănătoare conform LEGII Nr. 227/2015

Nr. crt.	DENUMIREA TAXEI	NIVELUL TAXEI PERCEPUTE - lei -
1.	Taxă pentru certificat de urbanism în mediul urban.	
	Suprafața pentru care se obține certificatul de urbanism:	
	a) până la 150 m ² inclusiv	6
	b) între 151 m ² și 250 m ² inclusiv	6
	c) între 251 m ² și 500 m ² inclusiv	8
	d) între 501 m ² și 750 m ² inclusiv	10
	e) între 751 m ² și 1000 m ² inclusiv	12
f) peste 1000 m ²	14 + 0,01 lei/m ² RON pentru ce depășește suprafața de 1000 m ²	
2.	Taxă pentru eliberarea certificatului de urbanism în mediu rural:	50% din taxa stabilită pentru mediu urban.
3.	Taxă pentru eliberarea autorizației necesare pentru lucrările de organizare de șantier în vederea realizării unei construcții, care nu sunt incluse în altă autorizație de construire:	3 % din valoarea autorizată a lucrărilor de organizare de șantier.
4.	Taxă pentru eliberarea autorizației de amenajare de tabere de corturi, căsuțe sau rulote ori campinguri:	2 % din valoarea autorizată a lucrărilor de construcție.
5.	Taxă pentru eliberarea autorizației de desființare totală sau parțială, a unei construcții. În cazul desființării parțiale, a unei construcții, taxa pentru eliberarea autorizației se modifică astfel încât să reflecte porțiunea de construcție care urmează a fi demolată.	0,1 % din valoarea impozabilă a construcției, stabilită pentru determinarea impozitului pe clădiri.
6.	Taxă pentru prelungirea unui certificat de urbanism sau a unei autorizații de construire:	30% din cuantumul taxei inițiale.
7.	Taxă pentru eliberarea autorizației de foraje și excavări necesare studiilor geotehnice, ridicărilor topografice, exploatărilor de carieră, balastierelor, sondelor de gaze și petrol, precum și altor exploatări:	6 lei x numărul de m ² de teren afectat de foraj sau excavație
8.	Taxă pentru eliberarea autorizației de construire pentru chioșcuri, tonete, cabine, spații de expunere situate pe căile și în spațiile publice, precum și pentru amplasarea copertinelor și a panourilor de afișaje, a firmelor și reclamelor:	6 lei pentru fiecare m ² de suprafață ocupată de construcție
9.	Taxe pentru eliberarea unei autorizații privind lucrările de racorduri și bransamente la rețele publice de apă, canalizare, gaze, termice, energie electrică, telefonie și televiziune prin cablu:	9 lei pentru fiecare racord
10.	Taxă pentru avizarea certificatului de urbanism de către comisia de urbanism și amenajarea teritoriului sau de structura de specialitate din cadrul consiliului județean:	11 lei / certificat
11.	Taxă pentru eliberarea avizului structurii de specialitate la autorizația de construire/desființare:	9% din valoarea taxei de autorizația de construire/desființare.
12.	Taxă pentru autorizația de construire	1 % din valoarea autorizată a lucrărilor de construcție, inclusiv instalațiile aferente.
13.	Taxă pentru eliberarea unei autorizații de construire pentru o clădire care urmează a fi folosită ca locuință, sau anexă la locuință:	0,5 % din valoarea autorizată a lucrărilor de construcții.
14.	Taxă de timbru de arhitectură	0,05% din valoarea investiției
15.	Taxă pentru eliberarea avizului de oportunitate la faza PUZ: - pentru persoane juridice - pentru persoane fizice	100
		50
16.	Contravaloarea formularelor:	
	- cerere Certificat urbanism	2
	- cerere autorizație de construire/desființare	2
	- anexă la cererea de autorizație de construire/desființare	2

Notă:

A. Pentru eliberarea certificatelor, avizelor și autorizațiilor nu se datorează taxă pentru:

- certificat de urbanism sau autorizație de construire pentru lăcaș de cult sau construcțiile anexe ale acestora, cu condiția ca acel cult religios să fie recunoscut oficial în România;
- certificat de urbanism sau autorizație de construire pentru dezvoltarea, modernizarea sau reabilitarea infrastructurilor din transporturi care aparțin domeniului public al statului, indiferent de solicitant;
- certificat de urbanism sau autorizație de construire, pentru lucrările de interes public județean sau local;
- certificat de urbanism sau autorizație de construire, dacă beneficiarul construcției este o instituție publică, indiferent de solicitant;
- autorizație de construire pentru autostrăzile și căile ferate atribuite prin concesionare, conform legii;

B. În zonele protejate ale monumentelor istorice taxa de autorizare a lucrărilor de construire se reduce cu 50%.

- pentru construcțiile care reprezintă monumente istorice nu se percep taxe de autorizare (sau certificat de urbanism) dacă nu se desfășoară activități comerciale sau de producție (L422/2001 art. 43-44).

C. Taxa pentru eliberarea certificatelor, avizelor și autorizațiilor nu se aplică pentru:

- veteranii de război, văduve de război sau văduve necăsătorite ale veteranilor de război;
- persoanele fizice prevăzute la art. 1 al Decretului-lege nr. 118/1990 privind acordarea unor drepturi persoanelor persecutate din motive politice de dictatură instaurată cu începere de la 6 martie 1945, precum și celor deportate în străinătate ori constituite în prizonieri, republicată, cu modificările și completările ulterioare;
- oricărei instituții sau unități care funcționează sub coordonarea Ministerului Educației și Cercetării Științifice sau a Ministerului Tineretului și Sportului, cu excepția incintelor folosite pentru activități economice;
- fundațiilor testamentare constituite conform legii, cu scopul de a întreține, dezvolta și ajuta instituții de cultură națională, precum și de a susține acțiuni cu caracter umanitar, social, cultural;

- organizațiilor care au ca unică activitate acordarea gratuită de servicii sociale în unități specializate care asigură găzduire, îngrijire socială și medicală, asistență, ocrotire, activități de recuperare, reabilitare și reinserție socială pentru copil, familie, persoane cu handicap, persoane vârstnice, precum și pentru alte persoane aflate în dificultate.

Anexa nr. 2 la Hotărârea nr. 202/2019

TARIFE DE UTILIZARE
a zonei drumurilor administrate de Consiliul Județean Covasna

Nr. crt.	Denumire tarif	Unitate de calcul	Tarif unitar (euro)	
A.	ACORD PREALABIL ȘI AUTORIZAȚIE DE AMPLASARE ȘI ACCES LA DRUM			
1	Acord prealabil de amplasare și acces la drum pentru persoane fizice și juridice	tarif/document	88,00	
2	Autorizație de amplasare și acces la drum	tarif/document	54,40	
3	Acord prealabil/autorizație pentru persoane fizice (construcții de locuințe, garaje, racorduri (instalații de gaze, apă, electricitate, rețele de comunicații electronice etc.)	tarif/document	21,60	
B.	OCUPAREA SUPRAFETELOR DIN ZONA DRUMURILOR JUDEȚENE			
4	Amplasare panou publicitar pe:	tarif/mp/lună	drum județean modernizat	2,20
	drum județean nemodernizat		0,54	
5	Spațiu cu destinație comercială (chioșc, rulotă, masă pentru desfacere produse alimentare și nealimentare) pe:	tarif/mp/lună	drum județean modernizat	0,54
	drum județean nemodernizat		0,32	
6	Suprafețele desemnate a deveni spații de servicii și spații de parcare, precum și suprafețele devenite disponibile, care aparțin administratorului drumului, în zone adiacente, la:	tarif/mp/lună	drum județean modernizat	stabilit prin licitație
	drum județean nemodernizat		stabilit prin licitație	
7	Locuri de parcare care deservește obiective economice pe:	tarif/mp/lună	drum județean modernizat	0,59
	drum județean nemodernizat		0,35	
8	Accese la diferite obiective (stații de distribuție carburanți, hoteluri, moteluri, depozite, spații comerciale, show-room, transformator electric etc.) pe:	tarif/mp/lună	drum județean modernizat	0,54
	drum județean nemodernizat		0,32	
C.	AMPLASĂRI DE CABLURI ȘI CONDUCTE			
	Amplasare de cabluri electrice, telefonice, TV, rețele de comunicații electronice			
	9.1 subtraversare	tarif/ml/lună	în ampriză, în afara părții carosabile	0,30
	9.2 cablu subteran în lungul drumului		sub partea carosabilă	0,40
			în zona de siguranță	0,15
9	9.3 stâlpi de care este prins cablu aerian în lungul drumului	tarif/buc/lună	în ampriză, în afara părții carosabile	0,90
			în zona de siguranță	0,70
	9.4. cablu aerian în lungul drumului	tarif/ml/lună	în ampriză, în afara părții carosabile	0,30
			în zona de siguranță	0,15
	9.5. pe poduri și podețe	tarif/ml/lună	în canale tehnice	1,30
			ancorat de pod sau în altă soluție decât canal tehnic	2,29
	Amplasarea conductelor de apă, canalizare, aburi și alte produse neinflamabile, de gaze, țigări și alte produse inflamabile, benzi transportatoare care traversează aerian drumurile			
	10.1 traversare aeriană	tarif/ml/lună	0,86	
	10.2 subtraversare	tarif/ml/lună	0,60	
10	10.3 amplasare subterană în lungul drumului:	tarif/ml/lună	în ampriză, în afara părții carosabile	0,60
			sub partea carosabilă	1,01
		în zona de siguranță	0,47	
	10.4 amplasare aeriană în lungul drumului:	tarif/ml/lună	în ampriză	2,34
			în zona de siguranță	1,67
	10.5 pe poduri și podețe	tarif/ml/lună	în canale tehnice	6,02
			ancorat de pod sau în altă soluție decât canal tehnic	9,37

NOTA:

Modul de aplicare a tarifelor de utilizare a zonei drumurilor județene prevăzute în prezenta anexă este următorul:

- Administratorul drumului poate accepta amplasarea unor construcții sau instalații în zona drumului, cu condiția ca acestea să nu aducă prejudicii drumului și siguranței traficului rutier.
- Realizarea sau amplasarea în zona drumului a panourilor publicitare, a oricăror construcții, accesuri, amenajări sau instalații, în orice scop, fără a periclita siguranța circulației se face pe baza autorizației de construire și doar în condițiile existenței acordului prealabil și a autorizației de amplasare și/sau de acces în zona drumului și prin încheierea, dacă este cazul, a contractului aferent utilizării suprafeței ocupate din ampriza și zona de siguranță.
- Acordul și autorizația de amplasare și acces la drum se emit pentru o anumită funcțiune a obiectivului. La schimbarea funcțiunii sau a destinației, beneficiarul este obligat să obțină aprobarea administratorului drumului pentru noua situație.
- Tarifele se percep persoanelor fizice și juridice care au obligația de a solicita autorizație.
- Tarifele se aplică și în cazul în care obiectivele nu funcționează sau în cazurile în care lucrările la acestea au fost sistate sau nu au fost finalizate.
- Tarifele se aplică și în cazul în care obiectivele se vor amplasa în afara zonei de protecție a drumurilor județene, însă numai dacă se realizează și drum de acces la drumurile județene sau alte lucrări în ampriză și în zona de siguranță.
- Tarifele prevăzute la lit. A din tabelul de mai sus se percep și în cazul în care se solicită prelungirea acordului sau autorizației.
- Persoanelor fizice care solicită avizul administratorului drumului pentru construcții de locuințe, garaje, racorduri la instalațiile de gaze, apă, telefonie, TV, electricitate, canalizare etc. li se încasează o singură dată suma de 21,60 euro, respectiv fie la eliberarea acordului, fie la eliberarea autorizației.
- Pentru panourile publicitare, suprafața minimă supusă tarifării va fi suprafața rezultată din încadrarea proiecției orizontale a panoului, la care se adaugă 1,00 m de jur împrejur.
- Pentru spațiile prevăzute la lit. B din tabelul de mai sus, poziția 5, suprafața minimă tarifată va fi suprafața obiectivului amplasat, plus 1,00 m de jur împrejur, la care se adaugă suprafața aferentă staționării autovehiculelor în afara părții carosabile.
- Pentru accesele la diferite obiective prevăzute la lit. B poziția 8, suprafața supusă tarifării reprezintă terenul ocupat din zona drumului, respectiv din ampriză și zona de siguranță, prin realizarea accesului cu racordare simplă (dacă amplasamentul este situat în localitate), a benzilor de accelerare și decelerare (dacă amplasamentul este în afara localității), respectiv a benzii de stocaj pentru virare la stânga. În afara localității, amenajarea accesului la drumul județean se realizează conform Normativului C 173/1986 privind amenajarea la același nivel a intersecțiilor drumurilor publice din afara localităților. Amplasamentul este în localitate atunci când este situat între indicatoarele rutiere de intrare și ieșire în/din localitate.
- Pentru benzile transportatoare se percep numai tarifele de la traversare aeriană.
- Tariful de utilizare a zonei drumului conform lit. B și C nu se aplică persoanelor fizice care realizează accese la locuințe, case de vacanță sau garaje, precum și

pentru instalațiile care asigură utilitățile necesare consumului casnic (apă, gaze, energie electrică, canalizare). Această scutire nu este valabilă însă în cazul în care se schimbă destinația locuinței sau garajului (de exemplu, transformarea în spațiu comercial etc.) sau se amplasează în incintă construcții cu caracter comercial.

14. Tariful de utilizare a zonei drumurilor județene nu se aplică pentru unitățile bugetare de asistență socială și de educație (spitale, creșe, aziluri de bătrâni, școli, grădinițe).

15. Sunt scutite de la plata taxelor de utilizare a drumurilor județene agenți economici din sectorul energetic, titulari ai autorizațiilor sau licențelor acordate conform legii, în favoarea cărora legiuitorul a instituit dreptul de uz și dreptul de servitute gratuită asupra proprietății publice a unității administrativ teritoriale.

16. (1) Tarifele prevăzute la punctul 9.3 se aplică pentru instalarea pe stâlpi din zona drumurilor, a cablurilor, dispozitivelor sau a altor asemenea instalații, având altă destinație decât distribuirea de energie electrică.

(2) Sunt exceptați de la prevederile alin. (1) furnizorii de rețele de comunicații electronice care instalează rețele pe stâlpi, pilon sau alte asemenea elemente de infrastructură aflate în proprietatea publică, inclusiv pe drumuri și care conform art. 6, alin. (8) din Legea nr. 154/2012 privind regimul infrastructurii rețelelor de comunicații electronice datorează tarife doar persoanei care deține ori controlează elementele de infrastructură, în condițiile stabilite de aceasta.

17. Tarifele exprimate în euro se vor achita în lei, la cursul de schimb al zilei comunicat de Banca Națională a României, valabil pentru ultima zi din luna anterioară datei achitării tarifului.

Prin curs de schimb valabil pentru ultima zi din luna anterioară datei achitării tarifului se înțelege cursul de schimb comunicat de Banca Națională a României în penultima zi lucrătoare a lunii respective.

Anexa nr. 3 la Hotărârea nr. 202/2019

TARIFE SUPLIMENTARE

pentru depășirea limitelor de greutate și/sau gabarit de către autovehiculele înmatriculate în România care circulă pe drumurile publice administrate de Consiliul Județean Covasna

Nr. crt.	Denumire tarif				Unitate de calcul	Tarif unitar (euro)						
1	Emitere autorizație specială, traseu și condiții de concurs				tarif/ document	20,00						
2	Depășirea masei totale maxime admise, indiferent de tipul suspensiilor, numărul de osii sau de roți	masa totală reală de (tone)	16,01	-	20,00	tarif x distanță	0,20					
			20,01	-	25,00		0,25					
			25,01	-	30,00		0,30					
			30,01	-	35,00		0,35					
			35,01	-	40,00		0,40					
			40,01	-	45,00		0,45					
			45,01	-	50,00		0,50					
			50,01	-	55,00		1,10					
			55,01	-	60,00		1,19					
			60,01	-	65,00		1,30					
			65,01	-	70,00		1,39					
			70,01	-	75,00		1,49					
			75,01	-	80,00		1,59					
			80,01	-	85,00		1,69					
			85,01	-	90,00		1,79					
			90,01	-	95,00		1,89					
		95,01	-	100,00		1,98						
		peste 100,00				1,98 euro + 0,10 euro pentru fiecare 0,01-5,00 tone peste 100,00 tone						
3	Depășirea masei maxime admise pe axe, indiferent de numărul de osii sau de roți	axa simplă cu, (tone)			tarif x distanță	suspensii pneumatice sau echivalente	alte suspensii decât cele pneumatice sau echivalente					
			0,01	-				0,50	0,06	0,09		
			0,51	-				1,00	0,18	0,24		
			1,01	-				1,50	0,26	0,35		
			1,51	-				2,00	0,78	0,98		
			2,01	-				2,50	1,18	1,48		
			2,51	-				3,00	1,73	2,17		
			3,01	-				3,50	2,30	2,87		
			peste 3,50 *)					tarif x distanță	2,30 euro + 0,99 euro pentru fiecare 0,01-0,50 tone peste 3,50 tone	tarifele prevăzute pentru suspensii pneumatice x 1,50		
			axa dublă cu, (tone)	0,01				-	0,50	tarif x distanță	0,19	0,25
				0,51				-	1,00		0,27	0,35
				1,01				-	2,00		0,54	0,69
	2,01	-		3,00		0,82	1,02					
	3,01	-		4,00		1,09	1,36					
	4,01	-		5,00		1,43	1,79					
	5,01	-		6,00		1,75	2,20					
	peste 6,00*)				1,75 euro + 1,49 euro pentru fiecare 0,01-1,00 tone peste 6,00 tone	tarifele prevăzute pentru suspensii pneumatice x 1,30						
	axa triplă cu, (tone)	0,01	-	0,50	tarif x distanță	0,29	0,37					
		0,51	-	1,00		0,35	0,45					
		1,01	-	2,00		0,53	0,67					
		2,01	-	3,00		0,87	1,10					
		3,01	-	4,00		1,22	1,52					
		4,01	-	5,00		1,54	1,94					
		5,01	-	6,00		1,94	2,43					
6,01		-	7,00		2,34	2,92						
peste 7,00*)				2,34 euro + 0,99 euro pentru fiecare 0,01-1,00 tone peste 7,00 tone	tarifele prevăzute pentru suspensii pneumatice x 1,50							
4	Depășirea dimensiunilor maxime admise	lungime cu (metri)	0,01	-	2,00	tarif x distanță	0,03					
			2,01	-	3,00		0,08					
			3,01	-	4,00		0,14					
			4,01	-	5,00		0,18					

Nr. crt.	Denumire tarif			Unitate de calcul	Tarif unitar (euro)
			5,01 - 6,00		0,23
			peste 6,00*)	tarif x distanță	0,23 euro + 0,05euro pentru fiecare 0,01-1,00 metri peste 6,00 metri
	lățime cu (metri)		0,01 - 0,50	tarif x distanță	0,10
			0,51 - 1,00		0,20
			1,01 - 1,50		0,30
			1,51 - 2,00		0,40
			2,01 - 2,50		0,90
			2,51 - 3,00		1,37
			3,01 - 3,50		2,31
			3,51 - 4,00		2,89
		peste 4,00		2,89 euro + 0,54 euro pentru fiecare 0,01-0,50 metri peste 4,00 metri	
	înălțime cu (metri)		0,01 - 0,25	tarif x distanță	0,06
			0,26 - 0,50		0,10
			0,51 - 1,00		0,20
			1,01 - 1,50		0,30
			1,51 - 2,00		0,40
			2,01 - 2,50		0,88
			2,51 - 3,00		1,38
			3,01 - 3,50		1,83
		3,51 - 4,00	2,31		
		peste 4,00		2,31 euro + 0,54 euro pentru fiecare 0,01-0,50 metri peste 4,00 metri	
5	Estimare tarifarare pentru depășirea limitelor maxime admise			tarif/ estimare	20

NOTĂ:

A. Sunt exceptate de la plata tarifului:

- vehiculele deținute de unitățile Ministerului Apărării Naționale;
- vehiculele deținute de unitățile subordonate Ministerului Afacerilor Interne;
- vehiculele deținute de Compania Națională de Autostrăzi și Drumuri Naționale din România - S.A. - CNADNR - S.A. și de către subunitățile acesteia;
- vehiculele specializate utilizate în exclusivitate pentru servicii de ambulanță;
- vehiculele deținute de serviciile de urgență, astfel cum sunt reglementate prin Ordonanța Guvernului nr. 88/2001 privind înființarea, organizarea și funcționarea serviciilor publice comunitare pentru situații de urgență, aprobată cu modificări și completări prin Legea nr. 363/2002, cu modificările și completările ulterioare;

f) vehiculele care efectuează transporturi în interesul NATO sau al Parteneriatului pentru Pace, așa cum sunt definite prin Legea nr. 362/2004 pentru aderarea României la Acordul dintre statele părți la Tratatul Atlanticului de Nord cu privire la statutul forțelor lor, semnat la Londra la 19 iunie 1951, și la Protocolul privind statutul comandamentelor militare internaționale, înființate în temeiul Tratatului Atlanticului de Nord, semnat la Paris la 28 august 1952;

g) vehiculele care efectuează transporturi funerare;

h) vehiculele care efectuează transporturi de echipamente de prim ajutor și ajutoare umanitare în cazul unor calamități sau dezastruri naturale.

B. Modul de aplicare a tarifelor suplimentare de utilizare prevăzute în prezenta anexă

- Se aplică pentru vehiculele înmatriculate în România sau în alte state.
- Prin vehicul se înțelege orice autovehicul rutier având cel puțin două axe sau un ansamblu de vehicule format dintr-un autovehicul și semiremorca/remorca tractată de acesta, cu sau fără încărcătură.
- Masele și dimensiunile maxime admise sunt prevăzute în anexele nr. 2 și 3 la Ordonanța Guvernului nr. 43/1997 privind regimul drumurilor, republicată, cu modificările și completările ulterioare.
- Controlul maselor și dimensiunilor se efectuează:
 - pe rețeaua de drumuri de interes județean din județul Covasna;
 - în locurile în care vehiculele sunt parcate, oprite sau staționate pe drumurile de interes județean din județul Covasna.
- Tarifelor suplimentare de utilizare prevăzute în prezenta anexă se aplică pentru:
 - efectuarea transportului cu vehicule a căror încărcătură este indivizibilă; utilajele sunt considerate mărfuri indivizibile chiar dacă acestea sunt transportate având demontate părți componente;
 - efectuarea transportului cu vehicule care, fără încărcătură, depășesc constructiv masele și/sau dimensiunile maxime admise.

C. Eliberarea AST

a) Tarifarea pentru eliberarea AST se efectuează pentru fiecare document eliberat.

b) AST se eliberează și în cazul în care transportul este exceptat de la plata tarifelor suplimentare de utilizare.

D. Tarifare pentru depășirea masei maxime admise (totală sau pe axe)

a) Tarifarea pentru depășirea masei se efectuează prin compararea rezultatului obținut pentru tarifarea masei totale cu rezultatul obținut pentru tarifarea maselor pe axe ale vehiculului, luându-se în considerare valoarea cea mai mare rezultată.

b) Tarifarea pentru depășirea masei totale se calculează prin aplicarea tarifului unitar corespunzător masei reale a vehiculului.

c) În situația în care cel puțin două vehicule sunt cuplate lateral pentru efectuarea unui transport, clasificarea axelor, din punctul de vedere al distanței dintre axe, se efectuează pentru fiecare vehicul, indiferent de numărul de axe sau de roți ale fiecărui vehicul.

d) Tarifarea pentru depășirea masei maxime admise pe axe se calculează prin aplicarea tarifului unitar corespunzător valorii cu care este depășită masa maximă admisă pe axe, în funcție de categoria drumului pe care se circulă.

e) Pentru axe multiple constituite din cel puțin două axe consecutive ale aceluiași vehicul, tarifarea pentru depășirea masei maxime admise pe axe se calculează pentru fiecare categorie de axe (simplă, dublă, triplă), în funcție de distanța dintre axe.

f) Tarifarea pentru depășirea masei maxime admise pe axa dublă și triplă se efectuează pentru ansamblul de axe, fără a se compara și a se lua în considerare axele componente ale configurației de axe.

g) În cazul vehiculelor prevăzute în anexa nr. 3 la Ordonanța Guvernului nr. 43/1997, republicată, cu modificările și completările ulterioare, combinațiile de axe (simplă, dublă, triplă) se stabilesc de la partea din față a vehiculului spre spatele acestuia.

h) În cazul depășirii masei maxime admise pe mai multe axe sau configurații de axe distincte ale aceluiași vehicul, tarifarea se cumulează.

i) Nu se aplică tarife suplimentare, nu se eliberează AST și nu se impun condiții pentru însoțire dacă depășirea masei maxime admise pe axe și a masei totale maxime admise sau a maselor pe axe și a masei totale înscrise în AST, rezultată în urma cântăririi, este de până la:

(i) 4% inclusiv, pentru masa pe axa simplă;

(ii) 4% inclusiv, pentru masa pe axa dublă;

(iii) 4% inclusiv, pentru masa pe axa triplă;

(iv) 5% inclusiv, pentru masa totală.

j) Tarifarea pentru depășirea masei totale sau pe axe nu se aplică pentru vehiculele de transport de persoane (autoturisme, microbuze, autocare, autobuze).

E. Tarifarea pentru depășirea dimensiunilor maxime admise

a) Tarifarea pentru depășirea dimensiunilor maxime admise se calculează prin aplicarea tarifului unitar corespunzător valorii cu care este depășită dimensiunea maximă admisă.

b) În situația în care sunt depășite cel puțin două dintre dimensiunile maxime admise, se cumulează tariful pentru dimensiunile care sunt depășite.
 c) AST eliberată pentru depășirea constructivă a lungimii maxime admise este valabilă chiar dacă transportul, inclusiv încărcătura, depășește lungimea înscrisă în AST, cu condiția ca aceasta să se încadreze în intervalul tarifar pentru care a fost eliberată AST, indiferent de încărcătura transportată.

d) În cazul în care dimensiunile se determină cu ocazia controlului și se constată o depășire a dimensiunilor maxime admise cu până la 0,05 m, aceste transporturi sunt considerate a se încadra în limitele maxime admise.

F. Tarifare pentru eliberarea AST

Valoarea totală a tarifării în vederea eliberării AST se aplică prin cumularea tarifelor pentru eliberarea AST, pentru depășirea masei totale sau pe axe și pentru depășirea dimensiunilor.

G. Modul de efectuare a calculului:

- tariful unitar se introduce în calcul cu numărul de zecimale rezultat, fără rotunjiri;
- distanța se introduce în calcul în kilometri, fără zecimale, prin rotunjire în plus la unitate;
- rezultatele parțiale până la tariful final care trebuie achitat de utilizator nu se rotunjesc;
- tariful final rezultat, care trebuie achitat de utilizator, se rotunjește la două zecimale, în moneda în care se efectuează plata.

H. Tarifele exprimate în euro se vor achita în lei, la cursul de schimb al zilei comunicat de Banca Națională a României, valabil pentru ultima zi din luna anterioară datei achitării tarifului.

Prin curs de schimb valabil pentru ultima zi din luna anterioară datei achitării tarifului se înțelege cursul de schimb comunicat de Banca Națională a României în penultima zi lucrătoare a lunii respective.

Anexa nr. 4 la Hotărârea nr. 202/2019

TAXE SPECIALE PENTRU PRESTĂRI SERVICII DE CĂTRE CONSILIUL JUDEȚEAN COVASNA

1. Taxe speciale pentru servicii de copiat, multiplicat	
- pentru persoane fizice:	1,50 lei/pagină-format A4 3 lei/pagină-format A3
- pentru persoane juridice	1,50 lei/pagină-format A4 3 lei/pagină-format A3
2. Taxe pentru servicii de fax, scanare	
- pentru persoane fizice:	1,50 lei/pagină-format A4 3 lei/pagină-format A3
- pentru persoane juridice	1,50 lei/pagină-format A4 3 lei/pagină-format A3
3. Taxă pentru căutare în arhivă	
- pentru persoane fizice	6 lei/document
- pentru persoane juridice	10 lei/document
4. Taxe pentru eliberarea de copii de pe actele aflate în arhiva Consiliului Județean Covasna	
- pentru persoane fizice:	1 lei/pagină- format A4 2 lei/pagină- format A3
- pentru persoane juridice	2 lei/pagină- format A4 4 lei/pagină- format A3

Notă:- Taxele se vor încasa în numerar prin casieria instituției sau cu ordin de plată prin Trezoreria mun. Sf. Gheorghe. Documentele se vor elibera după prezentarea dovedei plății taxelor.

- Serviciile de copiere se pot efectua atât pe suport hârtie, cât și pe suport electronic, în funcție de opțiunea solicitantului.

- În cazul serviciului de copiere în format electronic (scanare) documentele se eliberează pe suportul solicitantului (CD, memory stick), sau documentele se pot transmite prin e-mail.

Anexa nr. 5 la Hotărârea nr. 202/2019

TARIFE PENTRU PUBLICARE ÎN MONITORUL OFICIAL AL JUDEȚULUI COVASNA		
1.	Tarif pentru publicarea actelor în Monitorul Oficial al județului Covasna:	1,62 lei RON/pagină format A4
2.	Tarif de vânzare a Monitorului Oficial al județului Covasna:	0,46 lei RON/pagină format A4
3.	Tarif de urgență:	3,24 lei RON/pagină format A4
4.	Abonament la Monitorul Oficial al județului Covasna:	35,63 lei RON pe trimestru
		71,27 lei RON pe semestru
5.	Abonament pentru publicare în Monitorul Oficial al județului Covasna:	3,89 lei RON/ o pagină format A4 pe trimestru

Anexa nr. 6 la Hotărârea nr. 202/2019

TARIFE LA BILETE DE INTRARE, PRECUM ȘI ALTE TAXE ÎN CADRUL MUZEULUI NAȚIONAL SECUIESC		
1.	Ghidaj de vizitare a Muzeului Național Secuiesc, Galeria de Artă Gyárfás Jenő din Sf.Gheorghe, Muzeul de Istorie a Breslelor Incze László din Tg.Secuiesc, Muzeul Haszmann Pál din Cernat și Muzeul Depresiunii Baraolt din Baraolt	20 lei
2.	Taxă de fotografiere amatori (pentru uz personal, fără bliț sau trepied) în cadrul Muzeului Național Secuiesc, Galeria de Artă Gyárfás Jenő din Sf.Gheorghe, Muzeul de Istorie a Breslelor Incze László din Tg.Secuiesc, Muzeul Haszmann Pál din Cernat și Muzeul Depresiunii Baraolt din Baraolt	20 lei
3.	Taxă de filmare video amatori în cadrul Muzeului Național Secuiesc, Galeria de Artă Gyárfás Jenő din Sf.Gheorghe, Muzeul de Istorie a Breslelor Incze László din Tg.Secuiesc, Muzeul Haszmann Pál din Cernat și Muzeul Depresiunii Baraolt din Baraolt	30 lei
4.	Închiriere sală de expoziții în cadrul Muzeului Național Secuiesc, Galeria de Artă Gyárfás Jenő din Sf.Gheorghe, Muzeul de Istorie a Breslelor Incze László din Tg.Secuiesc, Muzeul Haszmann Pál din Cernat și Muzeul Depresiunii Baraolt din Baraolt	150 lei/ora
5.	Copiere fotografii din arhivă în cadrul Muzeului Național Secuiesc, Galeria de Artă Gyárfás Jenő din Sf.Gheorghe, Muzeul de Istorie a Breslelor Incze László din Tg.Secuiesc, Muzeul Haszmann Pál din Cernat și Muzeul Depresiunii Baraolt din Baraolt	20 lei/fotografie
6.	Tarif zilnic pentru vizitarea Muzeului Național Secuiesc, Galeria de Artă Gyárfás Jenő din Sf.Gheorghe, Muzeul de Istorie a Breslelor Incze László din Tg.Secuiesc, Muzeul Haszmann Pál din Cernat și Muzeul Depresiunii Baraolt din Baraolt:	
	- Bilet întreg	10 lei
	- Bilet cu preț redus (elevi, studenți, pensionari cu legitimații valabile)	5 lei
	- Bilet pentru familii (2 adulți și 1-5 copii)	20 lei
	- Bilet pentru grupuri de elevi (între 10-30 persoane)	50 lei
7.	Abonament anual pentru vizitarea Muzeului Național Secuiesc, Galeria de Artă Gyárfás Jenő din Sf.Gheorghe, Muzeul de Istorie a Breslelor Incze László din Tg.Secuiesc, Muzeul Haszmann Pál din Cernat și Muzeul Depresiunii Baraolt din Baraolt(cuprinzând 5 intrări)	
	- Abonament cu preț întreg	25 lei
	- Abonament cu preț redus (elevi, studenți, pensionari)	15 lei

NOTĂ: Beneficiază de gratuitate la bilete de intrare în muzee, pe baza documentelor justificative:

- preșcolari, copii instituționalizați
- persoane cu dizabilități cu însoțitor
- angajații rețelei de muzee din România
- posesorii cardurilor ICOM
- reprezentanți mass-media
- studenți cu legitimații (în domeniul etnografiei, istoriei, artei plastice)
- delegațiile oficiale precum și alte delegații cu caracter cultural, în limita programului de vizitare a muzeului

Anexa nr. 7 la Hotărârea nr. 202/2019

TARIFE PENTRU SERVICIILE PRESTATE ÎN CADRUL BIBLIOTECII JUDEȚENE COVASNA		
1.	Eliberarea permisului de cititor /taxa de vizitare anuală a acestuia	3 lei
	- pentru elevi, studenți și pensionari	2 lei
2.	Eliberarea unui nou permis în caz de pierdere a celui inițial	4 lei
3.	Multiplicări:	
	a. xerocopiere A4 alb-negru (față-verso)	0,5 lei
	b. xerocopiere A4 color (per pagină)	1,7 lei
	c. xerocopiere A3 alb-negru (față-verso)	1 lei
	d. printare A4 alb-negru (per pagină)	0,7 lei
	e. printare A4 color (per pagină)	1,7 lei
4.	Scanare (per pagină)	1 lei
5.	Penalizare pentru nerestituirea la termen a documentelor de bibliotecă împrumutate:	
	a. cărți	0,2 lei/zi de întârziere/volum
	b. materiale de mediatecă	1,2 lei/zi de întârziere/item
6.	Bibliografii tematice, redactate la cerere	0,6 lei/record
7.	Împrumut interbibliotecar (documente de bibliotecă)	Cheltuieli poștale aferente
8.	Sancțiuni pentru deteriorarea, distrugerea sau pierderea documentelor de bibliotecă împrumutate:	Conform Legii 334/2002 completat și modificat
9.	Închirieri de spațiu pentru întruniri, conferințe, expoziții și acțiuni similare:	
	a. fără dotări suplimentare	60 lei/oră consumată
	b. cu dotări suplimentare (ecran de proiecție cu stativ, tablă magnetică cu marker, microfon și boxe)	15 lei/dotare/ocazie (în plus față de tariful de închiriere)

Notă: În cazuri excepționale Președintele Consiliului Județean Covasna poate acorda în scris scutire de la plata tarifelor prevăzute la punctul 9.

Anexa nr. 8 la Hotărârea nr. 202/2019

TAXĂ DE ACCES AL AUTOTURISMELOR ÎN INCINTA SPITALULUI JUDEȚEAN „DR. FOGOLYÁN KRISTÓF” SFINTU GHEORGHE	lei / 1 oră
- autovehicule	6

Anexa nr. 9 la Hotărârea nr. 202/2019

**TARIFE PENTRU ELIBERAREA LICENȚELOR DE TRASEU ÎN DOMENIUL TRANSPORTULUI RUTIER CONTRA COST DE PERSOANE PRIN
SERVICII REGULATE LA NIVEL JUDEȚEAN**

1.	Eliberarea/prelungirea licenței de traseu județean pentru autovehiculele active necesare efectuării traseului, pentru o cursă (tarif pentru un an)	42 lei
2.	Înlocuirea licenței de traseu județean ocazională de pierdere, sustragerea ori deteriorarea celei eliberate sau de schimbarea adresei sediului, ori a numărului de înmatriculare a vehiculului (tarif pentru o bucată)	117 lei

**TARIFE PENTRU ELIBERAREA AUTORIZAȚIILOR ȘI ACORDAREA LICENȚELOR DE TRANSPORT DE PERSOANE PRIN CURSE
REGULATE SPECIALE**

1.	Eliberarea autorizației de transport	350 lei
2.	Modificarea autorizației de transport la cererea operatorului	235 lei
3.	Prelungirea termenului autorizației de transport	235 lei
4.	Eliberarea de copii conforme după autorizația de transport	295 lei/buc.
5.	Eliberarea licenței de traseu (conform contractului, dar nu mai mult de 3 ani)	350 lei
6.	Eliberarea de copii conforme după licențele de traseu	235 lei/buc.
7.	Eliberarea unui duplicat al licenței de traseu, a copiilor conforme după autorizație, ocazională de pierdere, sustragere sau deteriorare	120 lei/buc.
8.	Cerere pentru acordarea/modificarea/prelungirea autorizației de transport	1 lei/buc.

Anexa nr. 10 la Hotărârea nr. 202/2019

TAXE ȘI TARIFE PRACTICATE DE ȘCOALA POPULARĂ DE ARTE ȘI MESERII

Taxe de educație culturală				
I. Taxe de educație culturală*	Disciplina	Taxă an I RON	Taxă an II RON -	Taxă an III RON
	1. PIAN	650	715	780
	2. FLAUT	650	715	780
	3. CLARINET	650	715	780
	4. SAXOFON	650	715	780
	5. TROMBON	650	715	780
	6. SINTETIZATOR	650	715	780
	7. CHITARA/ CHITARA BAS	650	715	780
	8. TROMPETA	650	715	780

Taxe de educație culturală				
I. Taxe de educație culturală*	Disciplina	Taxă an I RON	Taxă an II RON -	Taxă an III RON
	9. INSTR.DE PERCUȚIE	650	715	-
	10. CANTO/CANTO POPULAR	650	715	780
	11. VIOARĂ	650	715	780
	12.VIOARĂ POPULARĂ	300	330	360
	13.CONTRABAS /VIOLĂ	300	330	360
	14. DANS CLASIC, BALET	600	600	600
	15. DANS POPULAR	450	450	450
	16. DESEN-PICTURĂ-GRAFICĂ	450	450	450
	17. PICTURĂ DECORATIVĂ PE LEMN, ARTĂ DECORATIVĂ	450	450	450
	18. SCULPTURĂ LEMN	450	450	450
	19. ACTORIE	450	450	450
	20. INITIERE FANFARĂ	450	450	450
	21.ANSAMBLU INSTRUMENTAL	450	450	450
	22. ANSAMBLU CORAL	450	450	450
	23. ORE DE TEORIA MUZICII (opțional)	50	50	50
	24. ORE DE ISTORIA MUZICII (opțional)	40	40	40
	25. DESIGN VESTIMENTAR	950		
Taxele de educație culturală se vor achita după cum urmează: - Anul I – de plătit tranșa I până la data de 15 noiembrie-reprezentând min.40% din valoarea taxei stabilite, tranșa a II.-a se achită cel târziu până la data de 15 februarie - Anul II – de plătit în trei rate: 15 noiembrie, 15 februarie și 15 aprilie - Anul III - de plătit în trei rate: 15 noiembrie, 15 februarie și 15 aprilie				
An de perfecționare la instrumente și la canto, sau al doilea curs la admitere: 1500 RON Copiii și tinerii până la 18 ani pot beneficia de o reducere a taxei de școlarizare în următoarele cazuri: -al doilea copil înscris din familie are reducere de 25% , al treilea copil 50% din valoarea taxei de școlarizare.				
<i>Managerul instituției poate decide asupra scutirii de la plata taxei de înscriere/școlarizare a unui cursant în cazul în care acesta solicită, având motive întemeiate. Solicitantul trebuie să depună documentația care justifică situația ce stă la baza solicitării scutirii de la plata taxelor de școlarizare.</i>				
II. Ateliere culturale (workshopuri)	Pentru persoanele înscrise la cursurile școlii		Pentru alte persoane	
	15 Ron/pers./atelier		25 Ron/pers./atelier	
III. Taxe de educație a adulților	Tipul cursului	Denumirea cursului		Tarif - RON -
1.Calificare		Ospătar (720 ore)		1.500,00
		Bucătar (720 ore)		2.500,00
		Croitor îmbrăcăminte după comandă (720 ore)		1.500,00
2.Perfecționare		Animator socio-educativ		700,00
		Manager proiect		700,00
3.Specializare/ Alte cursuri*		Fotograf:		
		Adobe Lightroom (24 ore)		650,00
		Foto Junior(24 ore)		650,00
		Barist și latte art (40 ore)		600,00
		Sommelier (40 ore)		600,00
		Designer interior (60 ore)		800,00
		Formator (180 ore)		1.000,00
		Maistru instructor (180 ore)		800,00
Recepționar		1.000,00		
4.Inițiere		Fotograf:		
		Adobe Lightroom (12 ore)		300,00
		Ospătar (52 ore)		700,00
5.Competențe		Bucătar (52 ore)		800,00
		Leadership (20 ore)		300,00
		Antreprenoriat(20 ore)		300,00
*cursuri cu diplomă de participare emisă de către Camera de Comerț și Industrie a județului Covasna, Instituție parteneră, Școala Populară de Arte și Meserii, Asociația SVESZ				
VI. Alte taxe	Denumire		Valoare – RON -	
	1. Taxă de înscriere		70	
	2.Taxă pentru eliberarea diplomelor		30	
	2.1.În cazul nesolicitării eliberării diplomelor după finalizarea studiilor se achită o taxă de arhivare/ păstrare a actelor de studii* Diploma ridicată după 36 de luni de la absolvire se eliberează pe baza achitării contravaloarei de		150	
3. Taxă participare tabere tematice organizate de Școala Populară de Arte și Meserii		550		

Tarife de cazare și închiriere				
I. Tarife de cazare	Locația	Denumire serviciu	Tarif	Observații
1. Zăbala		Cazare pt. participanți la taberele culturale organizate de Școala Populară de Arte și Meserii	20 lei/persoană/ noapte	
		Cazare grupuri până la 20 persoane	30 lei/ persoană/ noapte	Persoane plătitoare (până la 20 pers.)
		Cazare grupuri între 20-60 persoane	25 lei/ persoană/ noapte	Persoane plătitoare (între 20 – 60)
2. Arcuș		Cazare cameră dublă	150 Ron /cameră/ noapte	
		Cazare cameră dublă-min.3 nopți	120 Ron /cameră/ noapte	
		Cazare pat single	100 Ron/ cameră/ noapte	
		Cu mic dejun: Cazare cameră dublă	200 Ron/cameră/noapte	

Tarife de cazare și închiriere				
I. Tarife de cazare	Locația	Denumire serviciu	Tarif	Observații
		Cazare cameră dublă – min.3 nopți	170 Ron/cameră/noapte	
		Cazare pat single	125 Ron/cameră/noapte	
		Pat suplimentar	30Ron/persoană/noapte	
		Cazare pentru grupuri min. 35 persoane		
		Cazare cameră dublă	120 Ron/cameră/noapte	
		Cazare cameră dublă - min. 3 nopți	100 Ron/cameră/noapte	
	3.Comandău	Cazare	50 Ron/pers./noapte	
		Cazare grupuri peste 40 persoane, min. 2 nopți	40 Ron/pers.	
		Pat suplimentar	30 Ron/pers./noapte	
	4. Malnaș	Listă prețuri:		
		Pachet bază:		
		Acces la piscină, sauna, cameră de sare	30 Ron/4 ore	
		Adulți	20 Ron/4 ore	
		Copii: 3-14 ani	Gratis	
		Copii sub 3 ani		
		Accesul localnicilor		
		Adulți	20 Ron/4 ore	
		Copii: 3-14 ani	15 Ron/4 ore	
		Copii sub 3 ani	Gratis	
		Servicii suplimentare		
		Baie în cadă cu apă caldă	10 Ron/30 min	
		Aparate fitness	10 Ron/ocazie	
		Tenis de masă	10 Ron/ocazie	
		Masă de biliard	10 Ron/ocazie	
		Închiriere sală	500 Ron/zi	
		Închiriere sală de masaj	250 Ron/lună	
II. Tarife de închiriere				
	Zăbala - închiriere sala de mese		200 Ron/zi	
	Arcuș - închiriere sala de conferințe (corp A)		50 Ron/oră	
	Sediu (Școala Populară de Arte și Meserii) – închiriere sala de ședințe – 60 mp		150 Ron/zi	
	Închiriere microbuz de 19+1+1 persoane	Distanță egală / sub 100 de km se percepe: În cazul unei distanțe mai mari decât 100 de km . Toate cheltuielile ocazionale legate de transport vor fi suportate de chirias (ex. Vignete, taxe pod, taxe autostradă, etc.) inclusiv cheltuielile legate de masa și cazarea șoferului în perioada închirierii.	450 Ron 150 de lei- taxă de închiriere fixă+ 3 Ron / km	
Pentru tarifele și taxele privind cazarea și închirierea săliilor din Centrul de Educație a Adulților din Arcuș, se pot aplica reduceri numai cu aprobarea Președintelui Consiliului Județean Covasna sau al Managerului Școlii Populare de Arte și Meserii, Sfântu Gheroghe, după cum urmează:				
Proiecte și programe ale Consiliului Județean Covasna	Reducere 50 %		Tarife de cazare și închiriere	
Instituțiile subordonate Consiliului Județean Covasna	Reducere 20 %		Tarife de cazare și închiriere	
Alte instituții publice	Reducere 10 %		Tarife de cazare și închiriere	

- Reducerile aplicabile la punctul II. din prezentul document nu se cumulează.

Anexa nr. 11 la Hotărârea nr. 202/2019

TARIFE LA BILETE DE INTRARE, PRECUM ȘI ALTE TAXE ÎN CADRUL ANSAMBLULUI DE DANSURI „TREI SCAUNE – HÁROMSZÉK” TÁNCEGYÜTTES

Bilete spectacole și închirieri costume		
1	Preț întreg - pentru evenimente speciale (evenimente care au o durată de o zi, cu mai multe activități inclusiv spectacolul de gală)	40 lei/persoană
2	Preț întreg - pentru spectacole de gală	30 lei/persoană
3	Preț întreg – la premiera unui spectacol	25 lei/persoană
4	Preț întreg – la turnee de spectacole tip I*	25 lei/persoană
5	Preț întreg – la turnee de spectacole tip II*	20 lei/persoană
6	Preț întreg – spectacol tip I*	20 lei/persoană
7	Preț întreg – spectacol tip II*	15 lei/persoană
8	Preț redus – la turnee de spectacole tip I*	15 lei/persoană
9	Preț redus – spectacol	12 lei/persoană
10	Preț redus – la turnee de spectacole tip II*	10 lei/persoană
11	Preț redus - spectacol (pensionari, grupuri organizate adulți)	10 lei/persoană
12	Preț redus (copii)	8 lei/persoană
13	Preț pentru alți artiști	5 lei/ocazie
14	Bilet de intrare casa dansului popular – săptămânal	5 lei/ocazie
15	Bilet de intrare casa dansului popular – ocazii speciale (sărbători, adulți)	10 lei/ocazie
16	Inchirieri costume	15 lei/zi/buc
17	Inchirieri costume pentru grupuri	10 lei/zi/buc
18	Inchiriere sala spectacole inclusiv tehnica de scena „Studioul de dans Haromszek Tancstudio”***	300 lei /ora

Notă:

1. În cazul spectacolelor vândute sau cu ocazia invitațiilor speciale, prețul spectacolelor va fi stabilit de directorul instituției. În aceste cazuri vor fi încheiate

contracte directe cu partea invitatatoare. Prețul spectacolelor va fi stabilit în funcție de condițiile în cauză (tipul și costul spectacolului, distanța de la Sf. Gheorghe până la locul spectacolului, etc.)

În cazuri excepționale Președintele Consiliului Județean Covasna poate acorda scutire de la plată.

2. În cazul costumelor și recuzitelor închiriate pentru grupuri organizate, alte instituții de cultură, prețul închirierii va fi stabilit de directorul instituției, în funcție de valoarea, vechimea bunurilor date în chirie.

* Aplicarea tarifului tip I* sau tip II* se va stabili de directorul instituției în funcție de:

- durata spectacolului;
- nr. de spectacole prezentate;
- complexitatea spectacolului;
- cheltuielile (colaboratori externi, decor) de punere pe scenă a spectacolului;
- popularitatea spectacolului;

**În cazuri excepționale Președintele Consiliului Județean Covasna poate acorda scutire de la plata tarifelor prevăzute la punctul 18.

Anexa nr. 12 la Hotărârea nr. 202/2019

**TARIFE PENTRU ANALIZAREA DOCUMENTAȚIILOR ȘI ELIBERAREA DE AVIZE PENTRU ACTIVITĂȚI/PLANURI/PROIECTE/
PROGRAME DESFĂȘURATE PE ARIILE NATURALE PROTEJATE AFLATE ÎN ADMINISTRARE/CUSTODIE
(Centrul Județean pentru Protecția Naturii și Salvamont)**

1.	Analizarea documentațiilor și eliberarea de avize pentru activități/planuri/proiecte/ programe care nu necesită aviz din partea agenției pentru protecția mediului	100 lei
2.	analiza documentațiilor pentru activități/planuri/proiecte/ programe care nu necesită parcurgerea procedurii EIA/SEA/EA	100 lei
3.	analiza documentațiilor pentru activități de exploatare forestieră sau activități de exploatarea resurselor minerale, dacă nu necesită realizarea raportului de mediu sau a raportului privind impactul asupra mediului	100 lei
4.	analiza documentațiilor pentru activități/planuri/proiecte/ programe care necesită realizarea raportului de mediu	200 lei
5.	analiza documentațiilor pentru activități/planuri/proiecte/ programe care necesită realizarea raportului privind impactul asupra mediului	400 lei

Pentru scopuri caritative se poate acorda gratuitate.

Pentru activitățile realizate de către Consiliul Județean, instituțiile subordonate acestuia, CJPNȘ și cele necesare administrării și managementului ariilor naturale protejate, avizele se eliberează gratuit.

Persoanele fizice sau juridice care desfășoară activități de cercetare sunt scutite de la plata tarifelor de eliberare de avize pentru activitatea de cercetare, dacă materialele nu sunt folosite în scop comercial. Persoanele fizice sau juridice pentru analizarea documentațiilor și eliberarea de avize pentru activități/planuri/proiecte/programe care nu necesită aviz din partea agenției pentru protecția mediului și sunt necesare pentru desfășurarea unei activități educaționale, sunt scutite de la plata tarifelor de eliberare de avize.

HOTĂRÂREA Nr. 203/2019

pentru modificarea anexei nr. 1 la Hotărârea Consiliului Județean Covasna nr. 135/2019 privind alocarea unei sume din bugetul local al Județului Covasna pentru finanțarea programului sportiv al Asociației Clubul Sportiv Sepsi-SIC „Participarea ACS Sepsi Sic în toate competițiile interne și internaționale de baschet, tenis de masă, ciclism, lupte și handbal, sezon competițional 2019-2020, juniori și seniori”

Consiliul Județean Covasna, întrunit în ședința sa ordinară din data de 13 decembrie 2019, analizând Referatul de aprobare al Președintelui Consiliului Județean Covasna pentru modificarea anexei nr. 1 la Hotărârea Consiliului Județean Covasna nr. 135/2019 privind alocarea unei sume din bugetul local al Județului Covasna pentru finanțarea programului sportiv al Asociației Clubul Sportiv Sepsi-SIC „Participarea ACS Sepsi Sic în toate competițiile interne și internaționale de baschet, tenis de masă, ciclism, lupte și handbal, sezon competițional 2019-2020, juniori și seniori”, având în vedere: Raportul Direcției economice, precum și avizele comisiilor de specialitate, întocmite în acest sens; Legea educației fizice și sportului nr. 69/2000, cu modificările și completările ulterioare; Legea nr. 273/2006 privind finanțele publice locale, cu modificările și completările ulterioare; Legea nr. 227/2015 privind Codul fiscal, cu modificările și completările ulterioare; Ordinul Ministrului tineretului și sportului nr. 664/2018 privind finanțarea din fonduri publice a proiectelor și programelor sportive, cu modificările și completările ulterioare; Hotărârea Consiliului Județean Covasna nr. 124/2019 privind finanțarea de către Consiliul Județean Covasna din fonduri publice a programului sportiv de utilitate publică „Promovarea sportului de performanță”; Procesul-verbal comun nr. 13.175/78.195 din data de 04.12.2019 al comisiilor de evaluare a documentațiilor depuse în cadrul programului sportiv de utilitate publică „Promovarea sportului de performanță”; luând în considerare adresa Structurii sportive ACS SEPSI-SIC nr. 40/15.11.2019, înregistrată la Registratura generală a Consiliului Județean

Covasna sub nr. 12.368/18.11.2019; în baza art. 173 alin. (5) lit. „f” și în temeiul art. 196 alin. (1) lit. a) din Ordonanța de urgență a Guvernului nr. 57/2019 privind Codul administrativ, cu completarea ulterioară,

HOTĂRĂȘTE:

Articol unic. Anexa nr. 1 Hotărârea Consiliului Județean Covasna nr. 135/2019 privind alocarea unei sume din bugetul local al Județului Covasna pentru finanțarea programului sportiv al Asociației Clubul Sportiv Sepsi-SIC „Participarea ACS Sepsi Sic în toate competițiile interne și internaționale de baschet, tenis de masă, ciclism, lupte și handbal, sezon competițional 2019-2020, juniori și seniori” se modifică și se înlocuiește cu anexa care face parte integrantă din prezenta hotărâre.

Sfântu Gheorghe, la 13 decembrie 2019.

TAMÁS Sándor
Președinte

Contrasemnează,
VARGA Zoltán
Secretar general
al județului Covasna

Detalierea cheltuielilor cu evidențierea contribuțiilor fiecărui finanțator defalcate pe categorii de cheltuieli

- lei -

Nr. crt.	Categoria bugetară	Contribuția Județului Covasna			Contribuția Municipiului Sf. Gheorghe			Total finanțare din BL		
		Total	2019	2020	Total	2019	2020	Total	2019	2020
1	Cheltuieli cu indemnizațiile și veniturile de natură contractuală stabilite prin contractul de activitate sportivă (CAS) încheiate între structura sportivă și sportivi/membrii staffului tehnic (antrenori, preparatori fizici, medici, asistenți medicali, statisticieni, kinezoterapeuți, maseuri, cameramani, directori tehnici, alte persoane participante la procesul de pregătire și participare la competiții) care au dobândit statutul de PIF (persoană fizică independentă), în condițiile legislației în vigoare	1.840.190	759.757	1.080.433	1.877.572	774.872	1.102.700	3.717.762	1.534.629	2.183.133
2	Cheltuieli de transport:	160.079	91.959	68.120	163.377	93.854	69.523	323.456	185.813	137.643
3	Cheltuieli de cazare	80.612	42.907	37.705	82.273	43.791	38.482	162.885	86.698	76.187
4	Cheltuieli de masă	128.179	56.943	71.236	130.822	58.117	72.705	259.001	115.060	143.941
5	Cheltuieli privind alimentația de efort	0	0	0	0	0	0	0	0	0
6	Cheltuieli privind plata arbitrilor, medicilor și a altor persoane	50.552	22.352	28.200	51.594	22.813	28.781	102.146	45.165	56.981
7	Cheltuieli privind asigurarea persoanelor, a materialelor și a echipamentului sportiv și a altor bunuri	13.746		13.746	14.029		14.029	27.775	0	27.775
8	Cheltuieli pentru achiziționarea de materiale și echipament sportiv	98.731	55.061	43.670	100.766	56.196	44.570	199.497	111.257	88.240
9	Cheltuieli medicale și pentru controlul doping	44.568	22.628	21.940	45.486	23.094	22.392	90.054	45.722	44.332
10	Cheltuieli cu premiile, indemnizațiile, veniturile contractuale (CAS) ale participanților la activitatea sportivă, primele și indemnizațiile sportive, alte drepturi	0	0	0	0	0	0	0	0	0
11	alte categorii de cheltuieli (taxe de legitimare și transfer, prestări servicii de impresariat și reprezentare sportivă, altele)	47.726	31.231	16.495	48.710	31.875	16.835	96.436	63.106	33.330
	Alte cheltuieli:	235.319	117.316	118.003	240.169	119.734	120.435	475.488	237.050	238.438
	Închiriere de locuințe pentru cazare sportivi și personal tehnic participant la acțiunile de pregătire și participare la competiții, la prețul pieței libere Pentru participarea la acțiuni de pregătire (cantonamente, turnee, alte acțiuni) sau acțiuni sportive din calendarul oficial pe ramură de sport se vor deconta doar cazări în locații cotate cu maximum 3 stele)	0	0	0	0	0	0	0	0	0
	Cheltuieli de transport ocazionate de prezentarea/sosirea și plecarea, sportivilor, precum și a membrilor staffului tehnic din localitatea/țara de domiciliu la locația stabilită pentru pregătire și retur, în conformitate cu prevederile contractului de activitate sportivă dintre părți	0	0	0	0	0	0	0	0	0
	Servicii de închiriere de baze sportive, săli de conferință, spații, aparatură birotică și alte bunuri necesare organizării acțiunilor	101.739	52.329	49.410	103.836	53.407	50.429	205.575	105.736	99.839
	Refacere după efort, recuperare și igienă personală, cum ar fi saună, masaj și altele asemenea	11.337	5.014	6.323	11.571	5.117	6.454	22.908	10.131	12.777
	Asigurarea serviciilor medicale, a ordinii publice și a respectării normelor de pază și protecție contra incendiilor, la locul de desfășurare a acțiunilor sportive	14.092	5.019	9.073	14.381	5.122	9.259	28.473	10.141	18.332
	Achiziționarea de panouri și materiale publicitare, materiale pentru pavoazare, rechizite și alte materiale consumabile, aranjamente florale	0	0	0	0	0	0	0	0	0
	Cheltuieli de închiriere domenii website, întreținere și promovare a acțiunilor sportive în mediul online	0	0	0	0	0	0	0	0	0
	Taxe de înscriere și/sau de participare la acțiunile sportive, taxe de organizare a acțiunilor, în condițiile stabilite de organizatori, taxe de formare, legitimare și transfer	104.204	53.207	50.997	106.353	54.304	52.049	210.557	107.511	103.046
	Obținerea vizelor de intrare în țările în care au loc acțiunile	2.961	1.311	1.650	3.021	1.338	1.683	5.982	2.649	3.333
	Cheltuieli medicale pentru vaccinuri și medicamente specifice unor țări sau localități, cheltuieli pentru asigurarea medicală a persoanelor	0	0	0	0	0	0	0	0	0
	Plata lectorilor și a translatorilor	0	0	0	0	0	0	0	0	0
	Taxe de parcare și servicii de protocol la acțiunile sportive internaționale	986	436	550	1.007	446	561	1.993	882	1.111
	Comisioane și taxe bancare pentru obținerea valutei	0	0	0	0	0	0	0	0	0
	TOTAL	2.699.702	1.200.154	1.499.548	2.754.798	1.224.346	1.530.452	5.454.500	2.424.500	3.030.000

HOTĂRĂREA Nr. 204/2019

privind darea în administrare Direcției Generale de Asistență Socială și Protecția Copilului Covasna și a Școlii Gimnaziale Speciale Sfântu Gheorghe a clădirilor și terenurilor situate în comuna Bodoc, satul Olteni, str. Principală nr. 95, care se află în proprietatea privată a județului Covasna în cotă parte de ½, necesare desfășurării activității acestora

Consiliul Județean Covasna, întrunit în ședința sa ordinară din data de 13 decembrie 2019, analizând Referatul de aprobare al Președintelui Consiliului Județean Covasna privind darea în administrare Direcției Generale de Asistență Socială și Protecția Copilului Covasna și a Școlii Gimnaziale Speciale Sfântu Gheorghe a clădirilor și terenurilor situate în comuna Bodoc, satul Olteni, str. Principală nr. 95, care se află în proprietatea privată a județului Covasna în cotă parte de ½, necesare desfășurării activității acestora, având în vedere Raportul Direcției juridice și dezvoltarea teritoriului, precum și avizele comisiilor de specialitate, întocmite în acest sens, ținând cont de: prevederile art. 641, art. 644, respectiv art. 792 și urm, precum și art. 2146 și urm. din Codul civil; extrasul CF nr. 23743 comuna Bodoc; adresa Direcției Generale de Asistență Socială și Protecția Copilului Covasna nr. 27.093/04.12.2019, înregistrată la Registratura Generală a Consiliului Județean Covasna sub nr. 13193/04.12.2019; adresa Școlii Gimnaziale Speciale Sfântu Gheorghe nr. 2143/04.12.2019, înregistrată la Registratura Generală a Consiliului Județean Covasna sub nr. 13.243/05.12.2019; în baza art. 173 alin. (4) lit. „b” și în temeiul art. 196 alin. (1) lit. „a” din Ordonanță de urgență a Guvernului nr. 57/2019 privind Codul administrativ, cu completarea ulterioară,

HOTĂRĂȘTE:

Art.1. Se aprobă darea în administrare Direcției Generale de Asistență Socială și Protecția Copilului Covasna și a Școlii Gimnaziale Speciale Sfântu Gheorghe a clădirilor și terenurilor

situate în comuna Bodoc, satul Olteni, str. Principală nr. 95, județul Covasna, care se află în proprietatea privată a județului Covasna în cotă parte de ½, identificate conform anexei nr. 1, necesare desfășurării activității acestora, începând cu data de 1 ianuarie 2020, pe o perioadă de 1 an.

Art.2. (1) Se aprobă modelul contractului de administrare, prevăzut în anexa nr. 2.

(2) Cu semnarea contractului se însărcinează Președintele Consiliului Județean Covasna și domnul Veres János, directorul executiv al Direcției economice din cadrul aparatului de specialitate al Consiliului Județean Covasna.

(3) Predarea, respectiv preluarea imobilelor prevăzute la art. 1 se face pe bază de proces-verbal de predare-preluare încheiat între părțile interesate, județul Covasna și comuna Bodoc, pe de o parte și Direcția Generală de Asistență Socială și Protecția Copilului Covasna și Școala Gimnazială Specială Sfântu Gheorghe, pe de altă parte, în termen de cel mult 30 de zile de la data semnării contractului prevăzut în alin. (1).

Art.3. Anexele nr. 1 și 2 fac parte integrantă din prezenta hotărâre.

Art.4. Cu aducerea la îndeplinire a prezentei hotărâri se însărcinează persoanele nominalizate la art. 2 alin. (2), Direcția juridică și dezvoltarea teritoriului din cadrul aparatului de specialitate al Consiliului Județean Covasna, Direcția Generală de Asistență Socială și Protecția Copilului Covasna și Școala Gimnazială Specială Sfântu Gheorghe.

Sfântu Gheorghe, la 13 decembrie 2019.

TAMÁS Sándor
Președinte

Contrasemnează,
VARGA Zoltán
Secretar general
al județului Covasna

Notă: Anexa nr. 2 la Hotărârea nr. 204/2019 a fost comunicată celor interesați.

Anexa nr. 1 la Hotărârea nr. 204/2019

LISTA

imobilelor aflate în coproprietatea privată a județului Covasna și a comunei Bodoc, care se dau în administrare Direcției Generale de Asistență Socială și Protecția Copilului Covasna și Școlii Gimnaziale Speciale Sfântu Gheorghe

Nr. crt.	Nr. cadastral conform extrasului CF nr. 23743 Bodoc	Destinația imobilului	Denumirea și suprafața	Valoare de inventar	Administratori vechi	Administratori noi
1.	23743-C6	Construcții anexă	Cabină portar din cărămidă P, edificată în anii 1800, 12 mp	317,33 lei	Consiliul Județean Covasna și Consiliul Local al Comunei Bodoc	Școala Gimnazială Specială Sfântu Gheorghe
2.	23743-C7	Construcții administrative și social culturale	Biblioteca din cărămidă P, edificată în anul 1970, 172 mp	10.890,10 lei	Consiliul Județean Covasna și Consiliul Local al Comunei Bodoc	Direcția Generală de Asistență Socială și Protecția Copilului Covasna
3.	23743-C8	Construcții de locuințe	Module de tip familiar din cărămidă P+1, edificat înainte de anul 1989, 216 mp	46.322,61 lei	Consiliul Județean Covasna și Consiliul Local al Comunei Bodoc	Direcția Generală de Asistență Socială și Protecția Copilului Covasna
4.	23743-C17	Construcții industriale și edilitare	Castel apă din cărămidă, edificat înainte de anul 1989, 17 mp	10.594,41 lei	Consiliul Județean Covasna și Consiliul Local al Comunei Bodoc	Direcția Generală de Asistență Socială și Protecția Copilului Covasna
5.	23743-C21	Construcții anexă	Fântână din beton, realizat înainte de anul 1989, 4 mp	2.545,83 lei	Consiliul Județean Covasna și Consiliul Local al Comunei Bodoc	Direcția Generală de Asistență Socială și Protecția Copilului Covasna
6.	23743-C25	Construcții anexă	Anexă la castel din cărămidă S+P edificată în anii 1800, 145 mp	7.286,25 lei	Consiliul Județean Covasna și Consiliul Local al Comunei Bodoc	Direcția Generală de Asistență Socială și Protecția Copilului Covasna
7.	23743-C26	Construcții administrative și social culturale	Bucătărie și cantina din cărămidă P edificată în anii 1800, 464 mp	23.314,22 lei	Consiliul Județean Covasna și Consiliul Local al Comunei Bodoc	Direcția Generală de Asistență Socială și Protecția Copilului Covasna
8.	23743-C27	Construcții administrative și social culturale	Școală specială cu 8 clase din cărămidă P edificată în anii 1800, 575 mp	34.718,52 lei	Consiliul Județean Covasna și Consiliul Local al Comunei Bodoc	Școala Gimnazială Specială Sfântu Gheorghe

Nr. crt.	Nr. cadastral conform extrasului CF nr. 23743 Bodoc	Destinația imobilului	Denumirea și suprafața	Valoare de inventar	Administratori vechi	Administratori noi
9.	23743-C28	Construcții anexă	Clădire din cărămidă, P+1 edificată în anii 1800, 671 mp	45.118,01 lei	Consiliul Județean Covasna și Consiliul Local al Comunei Bodoc	Direcția Generală de Asistență Socială și Protecția Copilului Covasna
10.	23743	Curți și construcții	Teren, S = 21740 mp	23.479,20	Consiliul Județean Covasna și Consiliul Local al Comunei Bodoc	Direcția Generală de Asistență Socială și Protecția Copilului Covasna și Școala Gimnazială Specială Sfântu Gheorghe

HOTĂRÂREA Nr. 205/2019

privind înființarea „Centrului de îngrijire și asistență pentru persoane adulte cu dizabilități Tg. Secuiesc” prin reorganizarea „Centrului de îngrijire și asistență pentru persoane cu handicap Tg. Secuiesc” din cadrul Direcției Generale de Asistență Socială și Protecția Copilului Covasna și aprobarea Regulamentului de organizare și funcționare a acestuia

Consiliul Județean Covasna, întrunit în ședința sa ordinară din data de 13 decembrie 2019, analizând Referatul de aprobare al Președintelui Consiliului Județean Covasna privind înființarea „Centrului de îngrijire și asistență pentru persoane adulte cu dizabilități Tg. Secuiesc” prin reorganizarea „Centrului de îngrijire și asistență pentru persoane cu handicap Târgu Secuiesc” din cadrul Direcției Generale de Asistență Socială și Protecția Copilului Covasna și aprobarea Regulamentului de organizare și funcționare a acestuia, văzând Raportul Direcției Generale de Asistență Socială și Protecția Copilului Covasna, precum și Avizele comisiilor de specialitate din cadrul Consiliului Județean Covasna, având în vedere: Legea nr. 448/2006 privind protecția și promovarea drepturilor persoanelor cu handicap, republicată, cu modificările și completările ulterioare; Ordonanța de urgență a Guvernului nr. 69/2018 pentru modificarea și completarea Legii nr. 448/2006 privind protecția și promovarea drepturilor persoanelor cu handicap; Hotărârea de Guvern nr. 867/2015 pentru aprobarea Nomenclatorului serviciilor sociale, precum și a regulamentelor-cadru de organizare și funcționare a serviciilor sociale, cu modificările și completările ulterioare; Hotărârea de Guvern nr. 797/2017 pentru aprobarea regulamentelor-cadru de organizare și funcționare ale serviciilor publice de asistență socială și a structurii orientative de personal, cu modificările ulterioare; Ordinul ministrului muncii și justiției sociale nr. 82/2019 privind aprobarea standardelor specifice minime de calitate obligatorii pentru serviciile sociale destinate persoanelor adulte cu dizabilități, ținând cont de Avizul Autorității Naționale pentru Persoane cu Dizabilități nr. 6852/9751/ANPD/13.11.2019, înregistrat la Direcția Generală de Asistență Socială și Protecția Copilului Covasna sub nr. 25716/20.11.2019, în baza art. 173 alin. (2) lit. „b” și „c” și în temeiul art. 182 alin. (1) din Ordonanța de urgență a Guvernului nr. 57/2019 privind Codul administrativ, cu completarea ulterioară,

HOTĂRĂȘTE:

Art.1. Se aprobă înființarea „Centrului de îngrijire și asistență pentru persoane adulte cu dizabilități Tg. Secuiesc”, serviciu social cu cazare (cod: 8790 CR-D-I) fără personalitate juridică în cadrul Complexului de servicii comunitare Tg. Secuiesc, administrat de Direcția Generală de Asistență Socială și Protecția Copilului Covasna, având sediul în municipiul Târgu Secuiesc, str. Ady Endre nr. 13, județul Covasna, prin reorganizarea „Centrului de îngrijire și asistență pentru persoane cu handicap Tg. Secuiesc” din cadrul Direcției Generale de Asistență Socială și Protecția Copilului Covasna.

Art.2. Se aprobă Structura de personal a „Centrului de îngrijire și asistență pentru persoane adulte cu dizabilități Tg. Secuiesc” din cadrul Direcției Generale de Asistență Socială și Protecția Copilului Covasna, care va fi preluată de la „Centrul de îngrijire și asistență pentru persoane cu handicap Tg. Secuiesc” și este prevăzută în anexa nr. 1.

Art.3. Se aprobă Regulamentul-cadru de organizare și funcționare a serviciului social cu cazare „Centrul de îngrijire și asistență pentru persoane adulte cu dizabilități Tg. Secuiesc”, conform anexei nr. 2.

Art.4. Anexele nr. 1 și 2 fac parte integrantă din prezenta hotărâre.

Art.5. La data intrării în vigoare a prezentei se abrogă anexa nr. 16 la Hotărârea Consiliului Județean Covasna nr. 82/2016 privind aprobarea Regulamentelor de organizare și funcționare ale serviciilor Direcției Generale de Asistență Socială și Protecția Copilului Covasna, cu modificările ulterioare, precum și orice alte dispoziții contrare.

Art.6. Cu aducerea la îndeplinire a prevederilor prezentei hotărâri se însărcinează Direcția Generală de Asistență Socială și Protecția Copilului Covasna.

Sfântu Gheorghe, la 13 decembrie 2019.

TAMÁS Sándor
Președinte

Contrasemnează,
VARGA Zoltán
Secretar general
al județului Covasna

Notă: Anexele nr. 1 și 2 la Hotărârea nr. 205/2019 au fost comunicate celor interesați și pot fi consultate la sediul Consiliului Județean Covasna.

HOTĂRÂREA Nr. 206/2019

privind înființarea „Centrului pentru viață independentă pentru persoane adulte cu dizabilități Tg. Secuiesc” prin reorganizarea „Centrului de integrare prin terapie ocupațională Tg. Secuiesc” din cadrul Direcției Generale de Asistență Socială și Protecția Copilului Covasna și aprobarea Regulamentului de organizare și funcționare a acestuia

Consiliul Județean Covasna, întrunit în ședința sa ordinară din data de 13 decembrie 2019, analizând Referatul de aprobare al Președintelui Consiliului Județean Covasna privind înființarea „Centrului pentru viață independentă pentru persoane adulte cu dizabilități Tg. Secuiesc” prin reorganizarea „Centrului de integrare prin terapie ocupațională Tg. Secuiesc” din cadrul Direcției Generale de Asistență Socială și Protecția Copilului Covasna și aprobarea Regulamentului de organizare și funcționare a acestuia, văzând Raportul Direcției Generale de Asistență Socială și Protecția Copilului Covasna, precum și Avizele comisiilor de specialitate din cadrul Consiliului Județean Covasna, având în vedere: Legea nr. 448/2006 privind protecția și promovarea drepturilor persoanelor cu handicap, republicată, cu modificările și completările ulterioare; Ordonanța de urgență a Guvernului nr. 69/2018 pentru

modificarea și completarea Legii nr. 448/2006 privind protecția și promovarea drepturilor persoanelor cu handicap; Hotărârea de Guvern nr. 867/2015 pentru aprobarea Nomenclatorului serviciilor sociale, precum și a regulamentelor-cadru de organizare și funcționare a serviciilor sociale, cu modificările și completările ulterioare; Hotărârea de Guvern nr. 797/2017 pentru aprobarea regulamentelor-cadru de organizare și funcționare ale serviciilor publice de asistență socială și a structurii orientative de personal, cu modificările ulterioare; Ordinul ministrului muncii și justiției sociale nr. 82/2019 privind aprobarea standardelor specifice minime de calitate obligatorii pentru serviciile sociale destinate persoanelor adulte cu dizabilități, ținând cont de Avizul Autorității Naționale pentru Persoane cu Dizabilități nr. 6852/9752/ANPD/13.11.2019, înregistrat la Direcția Generală de Asistență Socială și Protecția Copilului Covasna sub nr. 25717/20.11.2019, în baza art. 173 alin. (2) lit. „b” și „c” și în temeiul art. 182 alin. (1) din Ordonanța de urgență a Guvernului nr. 57/2019 privind Codul administrativ, cu completarea ulterioară,

HOTĂRĂȘTE:

Art.1. Se aprobă înființarea „Centrului pentru viață independentă pentru persoane adulte cu dizabilități Tg. Secuiesc”, serviciu social cu cazare (cod: 8790 CR-D-IV) fără personalitate juridică în cadrul Complexului de servicii comunitare Tg. Secuiesc, administrat de Direcția Generală de Asistență Socială și Protecția Copilului Covasna, având sediul în municipiul Târgu Secuiesc, str. Ady Endre nr. 13, județul Covasna, prin reorganizarea „Centrului de integrare prin terapie ocupațională Tg. Secuiesc” din cadrul Direcției Generale de Asistență Socială și Protecția Copilului Covasna.

Art.2. Se aprobă Structura de personal a „Centrului pentru viață independentă pentru persoane adulte cu dizabilități Tg. Secuiesc” din cadrul Direcției Generale de Asistență Socială și Protecția Copilului Covasna, care va fi preluată de la „Centrul de integrare prin terapie ocupațională Tg. Secuiesc” și este prevăzută în anexa nr. 1.

Art.3. Se aprobă Regulamentul-cadru de organizare și funcționare a serviciului social cu cazare „Centrul pentru viață independentă pentru persoane adulte cu dizabilități Tg. Secuiesc”, conform anexei nr. 2.

Art.4. Anexele nr. 1 și 2 fac parte integrantă din prezenta hotărâre.

Art.5. La data intrării în vigoare a prezentei se abrogă anexa nr. 17 la Hotărârea Consiliului Județean Covasna nr. 82/2016 privind aprobarea Regulamentelor de organizare și funcționare ale serviciilor Direcției Generale de Asistență Socială și Protecția Copilului Covasna, cu modificările ulterioare, precum și orice alte dispoziții contrare.

Art.6. Cu aducerea la îndeplinire a prevederilor prezentei hotărâri se însărcinează Direcția Generală de Asistență Socială și Protecția Copilului Covasna.

Sfântu Gheorghe, la 13 decembrie 2019.

TAMÁS Sándor
Președinte

Contrasemnează,
VARGA Zoltán
Secretar general
al județului Covasna

Notă: Anexele nr. 1 și 2 la Hotărârea nr. 206/2019 au fost comunicate celor interesați și pot fi consultate la sediul Consiliului Județean Covasna.

HOTĂRĂREA Nr. 207/2019 **privind înființarea unei Locuințe protejate pentru victime** **ale violenței domestice și aprobarea Regulamentului de** **organizare și funcționare al acesteia**

Consiliul Județean Covasna, întrunit în ședința sa ordinară din data de 13 decembrie 2019, analizând Referatul de aprobare al Președintelui Consiliului Județean Covasna privind înființarea unei Locuințe protejate pentru victime ale violenței domestice și aprobarea Regulamentului de organizare și funcționare al acesteia, văzând Raportul de specialitate al Direcției Generale de Asistență Socială și Protecția Copilului Covasna, precum și rapoartele de avizare a comisiilor de specialitate din cadrul Consiliului Județean Covasna, având în vedere: Hotărârea Guvernului nr. 867/2015 pentru aprobarea Nomenclatorului serviciilor sociale, precum și a regulamentelor-cadru de organizare și funcționare a serviciilor sociale pentru serviciile sociale, cu modificările și completările ulterioare; Ordinul Ministerului Muncii și Justiției Sociale nr. 28/2019 privind aprobarea standardelor minime de calitate pentru acreditarea serviciilor sociale destinate prevenirii și combaterii violenței domestice; Hotărârea Consiliului Județean Covasna nr. 221/2018 privind aprobarea participării, ca partener, a Direcției Generale de Asistență Socială și Protecția Copilului Covasna la proiectul „VENUS - Împreună pentru o viață în siguranță”, inițiat de către Agenția Națională pentru Egalitate de Șanse între Femei și Bărbați; Contractul de finanțare POCU 465/4/4/128038, privind Proiectul „VENUS-Împreună pentru o viață în siguranță!” finanțat prin Programul Operațional Capital Uman, Axa prioritară 4, Obiectivul specific 4.4.; Acordul de parteneriat încheiat între Agenția Națională pentru Egalitate de Șanse între Femei și Bărbați și Direcția Generală de Asistență Socială și Protecția Copilului Covasna în scopul implementării proiectului POCU/465/4/4/128038 - „Venus - Împreună pentru o viață în siguranță!”; în baza art. 173 alin. (2) lit. „b” și „c” și în temeiul art. 182 alin. (1) din Ordonanța de urgență a Guvernului nr. 57/2019 privind Codul administrativ, cu completarea ulterioară,

HOTĂRĂȘTE:

Art.1. Se aprobă înființarea unei Locuințe protejate pentru victime ale violenței domestice, serviciu social distinct, (cod: 8790 CR-VD-III), fără personalitate juridică, în cadrul Complexului de servicii comunitare Sfântu Gheorghe, administrat de Direcția Generală de Asistență Socială și Protecția Copilului Covasna, având sediul în municipiul Sfântu Gheorghe, județul Covasna.

Art.2. Se aprobă Regulamentul de organizare și funcționare al serviciului social denumit Locuințe protejate pentru victime ale violenței domestice, conform anexei, care face parte integrantă din prezenta hotărâre.

Art.3. Cu aducerea la îndeplinire a prevederilor prezentei hotărâri se însărcinează Direcția Generală de Asistență Socială și Protecția Copilului Covasna.

Sfântu Gheorghe, la 13 decembrie 2019.

TAMÁS Sándor
Președinte

Contrasemnează,
VARGA Zoltán
Secretar general
al județului Covasna

Notă: Anexa la Hotărârea nr. 207/2019 a fost comunicată celor interesați și poate fi consultată la sediul Consiliului Județean Covasna.

HOTĂRĂREA Nr. 208/2019

privind înlocuirea denumirii „Centrul de servicii de recuperare neuromotorie de tip ambulatoriu pentru persoane cu adulte cu handicap Tg. Secuiesc” , în „Centrul de servicii de recuperare neuromotorie de tip ambulatoriu pentru persoane adulte cu dizabilități Tg. Secuiesc” și aprobarea Regulamentului de organizare și funcționare al acestuia

Consiliul Județean Covasna, întrunit în ședința sa ordinară din data de 13 decembrie 2019, analizând Referatul de aprobare al Președintelui Consiliului Județean Covasna privind înlocuirea denumirii „Centrul de servicii de recuperare neuromotorie de tip ambulatoriu pentru persoane cu adulte cu handicap Tg. Secuiesc” , în „Centrul de servicii de recuperare neuromotorie de tip ambulatoriu pentru persoane adulte cu dizabilități Tg. Secuiesc” și aprobarea Regulamentului de organizare și funcționare al acestuia, văzând Raportul Direcției Generale de Asistență Socială și Protecția Copilului Covasna, precum și Avizele comisiilor de specialitate din cadrul Consiliului Județean Covasna, având în vedere: Legea asistenței sociale nr. 292/2011, cu modificările și completările ulterioare; Legea nr. 448/2006 privind protecția și promovarea drepturilor persoanelor cu handicap, republicată, cu modificările și completările ulterioare; Hotărârea Guvernului nr. 797/2017 pentru aprobarea regulamentelor-cadru de organizare și funcționare ale serviciilor publice de asistență socială și a structurii orientative de personal, cu modificările și completările ulterioare; Ordinul Ministerului Muncii și Justiției Sociale nr. 82/2019 privind aprobarea standardelor specifice minime de calitate obligatorii pentru serviciile sociale destinate persoanelor adulte cu dizabilități, în baza art. 173 alin. (2) lit. „c” și în temeiul art. 182 alin. (1) din Ordonanța de urgență a Guvernului nr. 57/2019 privind Codul administrativ, cu completarea ulterioară,

HOTĂRĂȘTE:

Art.1. Se aprobă înlocuirea denumirii „Centrul de servicii de recuperare neuromotorie de tip ambulatoriu pentru persoane cu adulte cu handicap Tg. Secuiesc” , în „Centrul de servicii de recuperare neuromotorie de tip ambulatoriu pentru persoane adulte cu dizabilități Tg. Secuiesc”.

Art.2. Se aprobă Regulamentul-cadru de organizare și funcționare al „Centrul de servicii de recuperare neuromotorie de tip ambulatoriu pentru persoane adulte cu dizabilități Tg. Secuiesc”, conform anexei care face parte integrantă din prezenta hotărâre.

Art.3. La data intrării în vigoare a prezentei hotărâri se abrogă anexa nr. 18 la Hotărârea Consiliului Județean Covasna nr. 82/2016 privind aprobarea Regulamentelor de organizare și funcționare ale serviciilor Direcției Generale de Asistență Socială și Protecția Copilului Covasna, cu modificările ulterioare, precum și orice alte dispoziții contrare.

Art.4. Cu aducerea la îndeplinire a prevederilor prezentei hotărâri se însărcinează Direcția Generală de Asistență Socială și Protecția Copilului Covasna.

Sfântu Gheorghe, la 13 decembrie 2019.

TAMÁS Sándor
Președinte

Contrasemnează,
VARGA Zoltán
Secretar general
al județului Covasna

Notă: Anexa la Hotărârea nr. 208/2019 a fost comunicată celor interesați și poate fi consultată la sediul Consiliului Județean Covasna.

HOTĂRĂREA Nr. 209/2019

privind reorganizarea Centrului de sprijin pentru tinerii peste 18 ani Sf. Gheorghe și aprobarea Regulamentului de organizare și funcționare al acestuia

Consiliul Județean Covasna, întrunit în ședința sa ordinară din data de 13 decembrie 2019, analizând Referatul de aprobare al Președintelui Consiliului Județean Covasna privind reorganizarea Centrului de sprijin pentru tinerii peste 18 ani Sf. Gheorghe și aprobarea Regulamentului de organizare și funcționare al acestuia, văzând Raportul Direcției Generale de Asistență Socială și Protecția Copilului Covasna, precum și Avizele comisiilor de specialitate din cadrul Consiliului Județean Covasna, având în vedere: Hotărârea de Guvern nr. 867/2015 pentru aprobarea Nomenclatorului serviciilor sociale, precum și a regulamentelor-cadru de organizare și funcționare a serviciilor sociale, cu modificările și completările ulterioare; Ordinul Ministerului Muncii și Justiției Sociale nr. 29/2019 pentru aprobarea standardelor minime de calitate pentru acreditarea serviciilor sociale destinate persoanelor vârstnice, persoanelor fără adăpost, tinerilor care au părăsit sistemul de protecție a copilului și altor categorii de persoane adulte aflate în dificultate, precum și a serviciilor acordate în comunitate, serviciilor acordate în sistem integrat și cantinele sociale, Hotărârea Consiliului Județean Covasna nr. 158/2018 privind aprobarea inițierii demersurilor necesare cumpărării unui imobil în proprietatea publică a Județului Covasna, Hotărârea Consiliului Județean Covasna nr. 96/2019 privind aprobarea cumpărării imobilului situat în str. Silozului nr. 18 Sfântu Gheorghe, județul Covasna, înscris în Cf. nr. 25684 Sfântu Gheorghe care va fi destinat funcționării unui Centru de sprijin și suport pentru tinerii peste 18 ani proveniți din sistemul de protecție a copilului, în baza art. 173 alin. (2) lit. „b” și „c” și în temeiul art. 182 alin. (1) din Ordonanța de urgență a Guvernului nr. 57/2019 privind Codul administrativ, cu completarea ulterioară,

HOTĂRĂȘTE:

Art.1. Se aprobă reorganizarea Centrului de sprijin pentru tinerii peste 18 ani Sfântu Gheorghe serviciu social fără personalitate juridică în cadrul Complexului de servicii comunitare Sf. Gheorghe, administrat de Direcția Generală de Asistență Socială și Protecția Copilului Covasna, cu sediul în municipiul Sfântu Gheorghe, str. Silozului, nr. 18, județul Covasna.

Art.2. Se aprobă Regulamentul-cadru de organizare și funcționare a serviciului social „Centrul de sprijin pentru tinerii peste 18 ani Sf. Gheorghe”, conform anexei care face parte integrantă din prezenta hotărâre.

Art.3. La data intrării în vigoare a prezentei hotărâri se abrogă:

- anexa nr. 28 la Hotărârea Consiliului Județean Covasna nr. 82/2016 privind aprobarea Regulamentelor de organizare și funcționare ale serviciilor Direcției Generale de Asistență Socială și Protecția Copilului Covasna, cu modificările ulterioare,

- Hotărârea Consiliului Județean Covasna nr. 181/2016 pentru modificarea anexei nr. 28 la Hotărârea Consiliului Județean Covasna nr. 82/2016 privind aprobarea Regulamentelor de organizare și funcționare ale serviciilor Direcției Generale de Asistență Socială și Protecția Copilului Covasna, precum și orice alte dispoziții contrare.

Art.4. Cu aducerea la îndeplinire a prevederilor prezentei hotărâri se însărcinează Direcția Generală de Asistență Socială și Protecția Copilului Covasna.

Sfântu Gheorghe, la 13 decembrie 2019.

TAMÁS Sándor
Președinte

Contrasemnează,
VARGA Zoltán
Secretar general
al județului Covasna

Notă: Anexa la Hotărârea nr. 209/2019 a fost comunicată celor interesați și poate fi consultată la sediul Consiliului Județean Covasna.

HOTĂRÂREA Nr. 210/2019
privind aprobarea Organigramei și a Statului de funcții ale
Direcției Generale de Asistență Socială și Protecția
Copilului Covasna

Consiliul Județean Covasna, întrunit în ședința sa ordinară din data de 13 decembrie 2019, analizând Referatul de aprobare al Președintelui Consiliului Județean Covasna privind aprobarea Organigramei și a Statului de funcții ale Direcției Generale de Asistență Socială și Protecția Copilului Covasna, văzând Raportul de specialitate al Direcției Generale de Asistență Socială și Protecția Copilului Covasna, precum și rapoartele de avizare a comisiilor de specialitate din cadrul Consiliului Județean Covasna, având în vedere: Legea nr. 217/2003 pentru prevenirea și combaterea violenței domestice, republicată, cu modificările și completările ulterioare; Legea nr. 272/2004 privind protecția și promovarea drepturilor copilului, republicată, cu modificările și completările ulterioare; Legea nr. 448/2006 privind protecția și promovarea drepturilor persoanelor cu handicap, republicată, cu modificările și completările ulterioare; Legea nr. 197/2012 privind asigurarea calității în domeniul serviciilor sociale, cu modificările și completările ulterioare; Legii-cadru nr. 153/2017 privind salarizarea unitară a personalului plătit din fonduri publice, cu modificările și completările ulterioare; O.G. nr. 68/2003 privind serviciile sociale, cu modificările și completările ulterioare; Hotărârea Guvernului nr. 268/2007 pentru aprobarea Normelor metodologice de aplicare a prevederilor Legii nr. 448/2006 privind protecția și promovarea drepturilor persoanelor cu handicap, cu modificările și completările ulterioare; Hotărârea Guvernului nr. 867/2015 pentru aprobarea Nomenclatorului serviciilor sociale, precum și a regulamentelor-cadru de organizare și funcționare a serviciilor sociale pentru serviciile sociale, cu modificările și completările ulterioare; Hotărârea Guvernului nr. 797/2017 pentru aprobarea regulamentelor-cadru de organizare și funcționare ale serviciilor publice de asistență socială și a structurii orientative de personal, cu modificările și completările ulterioare; Ordinul Ministerului Muncii și Justiției Sociale nr. 26/2019 privind aprobarea standardelor minime de calitate pentru serviciile de tip familial destinate copiilor din sistemul de protecție socială, Ordinul Ministerului Muncii și Justiției Sociale nr. 28/2019 privind aprobarea standardelor minime de calitate pentru acreditarea serviciilor sociale destinate prevenirii și combaterii violenței domestice; Ordinul Ministerului Muncii și Justiției Sociale nr. 29/2019 pentru aprobarea standardelor minime de calitate pentru acreditarea serviciilor sociale destinate persoanelor vârstnice, persoanelor fără adăpost, tinerilor care au părăsit sistemul de protecție a copilului și altor categorii de persoane adulte aflate în dificultate, precum și a serviciilor acordate în comunitate, serviciilor acordate în sistem integrat și cantinele sociale, în baza art. 173 alin. (2) lit. „c” și în temeiul art. 182 alin. (1) din Ordonanța de Urgență a Guvernului nr. 57/2019 privind Codul administrativ, cu completarea ulterioară,

HOTĂRĂȘTE:

Art.1. Se aprobă Organigrama Direcției Generale de

Asistență Socială și Protecția Copilului Covasna, conform anexei nr. 1.

Art.2. Se aprobă Statul de funcții al Direcției Generale de Asistență Socială și Protecția Copilului Covasna, conform anexei nr. 2.

Art.3. Anexele nr. 1 și 2 fac parte integrantă din prezenta hotărâre.

Art.4. La data intrării în vigoare a prezentei se abrogă Hotărârea Consiliului Județean Covasna nr. 171/2019 privind aprobarea Organigramei și a Statului de funcții ale Direcției Generale de Asistență Socială și Protecția Copilului Covasna, precum și orice alte dispoziții contrare.

Art.5. Cu aducerea la îndeplinire a prevederilor prezentei hotărâri se însărcinează Direcția Generală de Asistență Socială și Protecția Copilului Covasna.

Sfântu Gheorghe, la 13 decembrie 2019.

TAMÁS Sándor
Președinte

Contrasemnează,
VARGA Zoltán
Secretar general
al județului Covasna

Organigrama Direcției Generale de Asistență Socială și Protecția Copilului Covasna

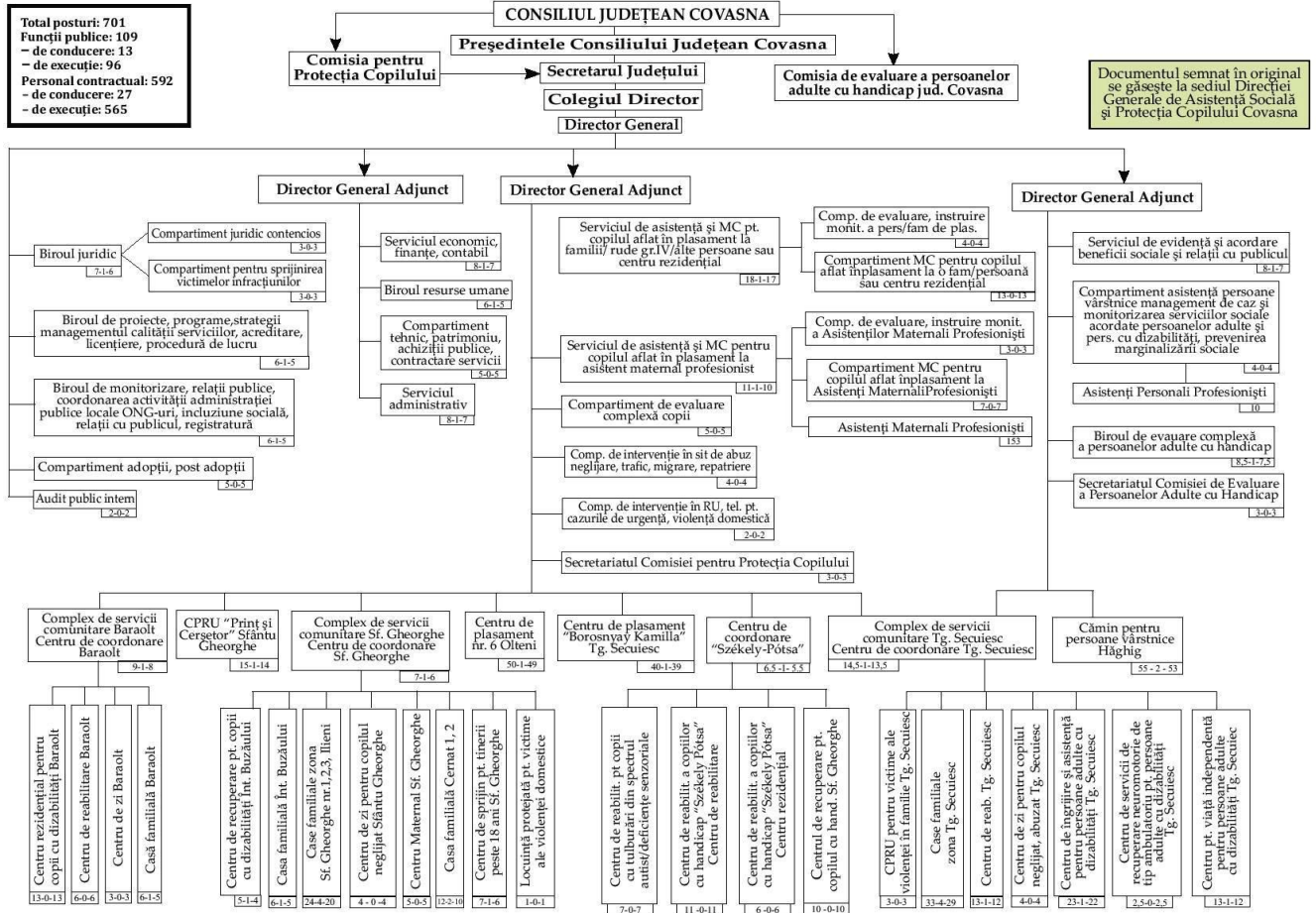

STATUL DE FUNCȚII
al Direcției Generale de Asistență Socială și Protecția Copilului Covasna

Nr. crt	Structura	Funcția publică		Clasa	Gradul profesional	Nivelul studiilor	Funcția contractuală		Treapta profesională/grad	Nivelul studiilor
		de conducere	de execuție				de conducere	de execuție		
I. Direcția Generală de Asistență Socială și Protecția Copilului Covasna - aparat propriu										
1,0		Director General			II	S				
2,0		Director General Adjunct			II	S				
3,0		Director General Adjunct			II	S				
4,0		Director General Adjunct			II	S				
a. Biroul juridic										
5,0		Șef Birou			II	S				
a.1. Compartimentul juridic contencios										
6,0			Consilier juridic	I	Superior	S				
7,0			Consilier juridic	I	Superior	S				
8,0			Consilier juridic	I	Asistent	S				
a.2. Compartimentul pentru sprijinirea victimelor infracțiunilor										
9,0			Consilier juridic	I	Debutant	S				
10,0			Inspector	I	Principal	S				
11,0								Psiholog stagiar		S
b. Biroul de monitorizare, relații publice, coordonarea activității administrației publice locale, ONG- uri, incluziune socială, relații cu publicul, registratură.										
12,0		Șef Birou			II	S				
13,0			Inspector	I	Superior	S				
14,0			Inspector	I	Debutant	S				
15,0			Inspector	I	Superior	S				
16,0			Inspector	I	Superior	S				
17,0			Inspector	I	Asistent	S				
c. Biroul de proiecte, programe, strategii, managementul calității serviciilor, acreditare, licențiere, proceduri de lucru.										
18,0		Șef Birou			II	S				

Nr. crt	Structura	Funcția publică		Clasa	Gradul profesional	Nivelul studiilor	Funcția contractuală		Treapta profesională/grad	Nivelul studiilor
		de conducere	de execuție				de conducere	de execuție		
19,0			Consilier	I	Superior	S				
20,0			Inspector	I	Superior	S				
21,0			Inspector	I	Superior	S				
22,0			Inspector	I	Debutant	S				
23,0			Inspector	I	Debutant	S				
d. Compartimentul adopției, post adopții.										
24,0			Inspector	I	Superior	S				
25,0			Inspector	I	Superior	S				
26,0			Consilier juridic	I	Principal	S				
27,0			Inspector	I	Superior	S				
28,0			Inspector	I	Asistent	S				
e. Audit public intern										
29,0			Auditor	I	Superior	S				
30,0			Auditor	I	Principal	S				
f. Serviciul de asistență și management de caz pentru copilul aflat în plasament la familia/rude gr.IV/alte persoane sau centru rezidențial										
31,0		Șef serviciu			II	S				
f.1. Compartiment de evaluare, instruire, monitorizare a persoanelor/familiiilor de plasament										
32,0			Inspector	I	Superior	S				
33,0			Inspector	I	Debutant	S				
34,0			Inspector	I	Asistent	S				
35,0			Inspector	I	Debutant	S				
f.2. Compartiment management de caz pentru copilul aflat în plasament la o familie/persoană sau centru rezidențial										
36,0			Inspector	I	Superior	S				
37,0			Inspector	I	Superior	S				
38,0			Inspector	I	Superior	S				
39,0			Inspector	I	Superior	S				
40,0			Inspector	I	Superior	S				
41,0			Inspector	I	Superior	S				
42,0			Inspector	I	Principal	S				
43,0			Inspector	I	Principal	S				
44,0			Inspector	I	Principal	S				
45,0			Inspector	I	Debutant	S				
46,0			Inspector	I	Asistent	S				
47,0			Inspector	I	Superior	S				
48,0			Inspector	I	Superior	S				
g. Serviciul de asistență și management de caz pentru copilul aflat în plasament la asistent maternal profesionist										
49,0		Șef serviciu		I	II	S				
g.1. Compartiment de evaluare, instruire, monitorizare a Asistenților Maternali Profesionisti										
50,0			Inspector	I	Superior	S				
51,0			Inspector	I	Superior	S				
52,0			Inspector	I	Superior	S				
g.2. Compartiment management de caz pentru copilul aflat în plasament la Asistenți Maternali Profesionisti										
53,0			Inspector	I	Superior	S				
54,0			Inspector	I	Superior	S				
55,0			Inspector	I	Superior	S				
56,0			Inspector	I	Superior	S				
57,0			Inspector	I	Superior	S				
58,0			Inspector	I	Superior	S				
59,0			Inspector	I	Superior	S				
h. Compartimentul de evaluare complexă copii										
60,0			Inspector	I	Superior	S				
61,0			Inspector	I	Asistent	S				
62,0			Inspector	I	Asistent	S				
63,0			Inspector	I	Superior	S				
63,5								Medic primar		S
64,0								Medic primar		S
i. Compartimentul de intervenție în situații de abuz, neglijare, trafic, migrație, repatriere										
65,0			Inspector	I	Superior	S				
66,0			Inspector	I	Superior	S				
67,0			Inspector	I	Asistent	S				
68,0			Inspector	I	Asistent	S				
j. Compartimentul de intervenție în regim de urgență, telefonul pentru cazurile de urgență, violență domestică.										
69,0			Inspector	I	Asistent	S				
70,0			Inspector	I	Debutant	S				
k. Secretariatul Comisiei pentru Protecția Copilului										
71,0			Inspector	I	Superior	S				
72,0			Inspector	I	Superior	S				
73,0			Inspector	I	Superior	S				
l. Serviciul de evidență și acordare beneficii sociale și relații cu publicul										
74,0		Șef Serviciu		I	II	S				
75,0			Inspector	I	Superior	S				
76,0			Inspector	I	Asistent	S				
77,0			Inspector	I	Principal	S				
78,0			Inspector	I	Asistent	S				
79,0			Inspector	I	Asistent	S				
80,0			Referent de specialitate	II	Superior	SSD				
81,0			Referent	III	Superior	M				
m. Compartimentul asistență persoane vârstnice, management de caz și monitorizarea serviciilor sociale acordate persoanelor adulte și persoanelor cu dizabilități, prevenirea marginalizării sociale										
82,0			Inspector	I	Superior	S				
83,0			Inspector	I	Debutant	S				

Nr. crt	Structura	Funcția publică		Clasa	Gradul profesional	Nivelul studiilor	Funcția contractuală		Treapta profesională/ grad	Nivelul studiilor
		de conducere	de execuție				de conducere	de execuție		
84,0			Inspector	I	Debutant	S				
85,0								Psiholog stagiar		S
n. Biroul de evaluare complexă a persoanelor adulte cu handicap										
86,0		Șef Birou		I	II	S				
87,0			Inspector	I	Asistent	S				
88,0			Inspector	I	Asistent	S				
89,0			Inspector	I	Asistent	S				
90,0			Inspector	I	Asistent	S				
91,0			Inspector	I	Asistent	S				
92,0								Medic specialist		S
92,50								Psihopedagog		S
92,75								Kinetoterapeut		S
93,00								Instructor de educație		M
93,50								Pedagog de recuperare		M
o. Secretariatul Comisiei de Evaluare a Persoanelor Adulte cu Handicap										
94,5			Inspector	I	Superior	S				
95,5			Referent	III	Asistent	M				
96,5								Medic primar		S
p. Serviciul economic, finanțe, contabilitate										
97,5		Șef serviciu			II	S				
98,5			Inspector	I	Superior	S				
99,5			Inspector	I	Superior	S				
100,5			Inspector	I	Principal	S				
101,5			Inspector	I	Principal	S				
102,5			Referent	III	Principal	M				
103,5			Referent	III	Superior	M				
104,5			Referent	III	Superior	M				
r. Biroul resurse umane										
105,5		Șef Birou			II	S				
106,5			Consilier	I	Superior	S				
107,5			Inspector	I	Superior	S				
108,5			Inspector	I	Superior	S				
109,5			Inspector	I	Superior	S				
110,5			Inspector	I	Superior	S				
s. Compartimentul tehnic, patrimoniu, achiziții publice, contractare servicii										
111,5			Consilier achiziții publice	I	Superior	S				
112,5			Inspector	I	Superior	S				
113,5			Consilier achiziții publice	I	Superior	S				
114,5			Consilier achiziții publice	I	Superior	S				
115,5			Referent de specialitate	II	Superior	SSD				
t. Serviciul administrativ										
116,5							Șef serviciu		II	S
117,5								Inspector de specialitate	IA	S
118,5								Referent	IA	M
119,5								Referent	I	M
120,5								Șofer	I	M/G
121,5								Șofer	I	M/G
122,5								Muncitor calificat (intretinere)	I	M/G
123,5								Șofer	I	M/G
II. Centrul de plasament "Borosnyay Kamilla"										
Tg. Secuiesc, Str. Bethlen Gabor nr.25 tel:361976										
124,5							Șef centru		II	S
125,5								Asistent social practicant		S
126,5								Psiholog practicant		S
127,5-131,5								Educator		S
132,5								Asistent medical		PL/M
133,5								Educator		PL/M
134,5								Inspector de specialitate	I	S
135,5-137,5								Educator		PL/M
138,5-139,5								Educator principal		PL/M
140,5-141,5								Educator		PL/M
142,5								Educator principal		PL/M

Nr. crt	Structura	Funcția publică		Clasa	Gradul profesional	Nivelul studiilor	Funcția contractuală		Treapta profesională/ grad	Nivelul studiilor
		de conducere	de execuție				de conducere	de execuție		
143,5-158,5								Educator		PL/M
159,5								Referent	IA	M
160,5								Administrator	I	M
161,5								Sofer	I	M/G
162,5								Muncitor calificat (intretinere)	III	M/G
163,5								Ingrijitor (curatenie)		M/G
III. Complex de servicii comunitare Baraolt										
III. a. Centrul de coordonare Baraolt										
Baraolt, Str. Petofi nr.8 tel:377326										
164,5							Şef centru		II	S
165,0								Medic		S
166,0								Asistent social principal		S
167,0								Administrator	I	M
168,0								Magaziner		M/G
169,0								Muncitor calificat (intretinere)	I	M/G
170,0								Muncitor calificat (bucatar)	III	M/G
171,0								Muncitor calificat (bucatar)		M/G
171,5								Sofer	I	M/G
172,5								Ingrijitor (curatenie)		M/G
III. b. Casa familială Baraolt										
173,5							Coordonator personal de specialitate		I	S
174,5								Educator		S
175,5-176,5								Educator		PL/M
177,5								Educator principal		PL/M
178,5								Educator		PL/M
III. c. Centrul de zi Baraolt										
179,5 - 181,5								Educator		PL/M
III. d. Centrul de reabilitare Baraolt										
182,5								Psiholog practicant		S
183,5								Kinetoterapeut		S
184,5								Psihopedagog		S
185,5								Asistent medical principal		PL/M
186,5								Educator		PL/M
187,5								Educator principal		PL/M
III. e. Centrul rezidențial pentru copii cu dizabilități Baraolt										
188,5								Educator		PL/M
189,5								Educator principal		PL/M
190,5 - 197,5								Educator		PL/M
198,5								Asistent medical principal		PL/M
199,5 - 200,5								Asistent medical		PL/M
IV. Centrul de Plasament Nr.6 Olteni										
Olteni, Str. Principală nr. 95 tel:353533										
201,5							Şef centru		II	S
202,5								Asistent social practicant		S
203,5								Kinetoterapeut		S
204,5								Psiholog practicant		S
205,5 - 207,5								Asistent Medical		PL/M
208,5								Instructor de ergoterapie		S
209,5								Referent	IA	M
210,5								Administrator	I	M
211,5								Educator		S
212,5 - 218,5								Educator		PL/M
219,5								Educator principal		PL/M
220,5 - 234,5								Educator		PL/M
235,5								Infirmier		G
236,5-238,5								Muncitor calificat (bucatar)	III	M/G
239,5 - 240,5								Muncitor calificat (bucatar)		M/G

Nr. crt	Structura	Funcția publică		Clasa	Gradul profesional	Nivelul studiilor	Funcția contractuală		Treapta profesională/ grad	Nivelul studiilor
		de conducere	de execuție				de conducere	de execuție		
241,5 - 242,5								Muncitor calificat (intretinere)	II	M/G
243,5								Muncitor calificat (intretinere)	IV	M/G
244,5 - 245,5								Ingrijitor (curatenie)		M/G
246,5 - 247,5								Paznic		M/G
248,5								Muncitor necalificat	I	M/G
249,5 - 250,5								Spalatoreasa		M/G
V. Centrul de primire în regim de urgenta "PRINT SI CERSETOR" Sfântu Gheorghe										
Sf. Gheorghe, Str. Borviz nr. 70/A tel:317465										
251,5							Şef centru		II	S
252,5								Asistent social practicant		S
253,5								Psiholog practicant		S
254,5								Educator		S
255,5 - 256,5								Asistent Medical		PL/M
257,5 - 262,5								Educator		PL/M
263,5								Infirmer		G
264,5								Muncitor calificat (bucatar)	III	M/G
265,5								Infirmer		G
VI. Centrul de coordonare "Székely-Potsa" Chilen, nr. 62										
266,5							Şef centru		II	S
267,0								Medic primar		S
268,0								Asistent social principal		S
269,0								Asistent Medical		PL/M
270,0								Administrator		M
271,0								Muncitor calificat (bucatar)	III	M/G
272,0								Ingrijitor (curatenie)		M/G
VI.a. Centrul de reabilitare a copiilor cu handicap "Székely-Pótsa" . Centrul rezidential										
273,0- 278,0								Educator		PL/M
VI.b. Centrul de reabilitare a copiilor cu handicap "Székely-Pótsa". Centrul de reabilitare										
279,0								Psiholog practicant		S
280,0								Psihopedagog		S
281,0								Kinetoterapeut		S
282,0- 289,0								Educator		PL/M
VI. c. Centrul de reabilitare pentru copii cu tulburări din spectrul autist/deficiențe senzoriale Sf. Gheorghe, Str. Puskas Tivadar nr. 62, bl.32 sc A ap.3 tel:316430										
290,0								Psiholog stagiar		S
291,0								Psihopedagog		S
292,0								Educator principal		PL/M
293,0- 296,0								Educator		PL/M
VI. d. Centrul de recuperare pentru copilul cu handicap Sfântu Gheorghe Sf. Gheorghe, B-dul General Grigore Bălan, fn, județul Covasna										
297,0								Asistent medical (BFT)		PL/M
298,0								Kinetoterapeut		S
299,0								Psiholog practicant		S
300,0								Psihopedagog		S
301,0								Logoped		S
302,0								Asistent social practicant		S
303,0								Asistent medical		PL/M
304,0								Masor		M
305,0- 306,0								Educator		PL/M
VII. Complex de servicii comunitare Sfântu Gheorghe										
VII. Centrul de coordonare Sfântu Gheorghe Sf.Gheorghe, Str. Godri Ferenc, nr.3 tel:311831										
307,0							Şef centru		II	S
308,0								Asistent social practicant		S
309,0								Asistent social debutant		
310,0								Psiholog practicant		S
311,0								Asistent Medical principal	Principal	PL/M
312,0								Administrator	I	M

Nr. crt	Structura	Funcția publică		Clasa	Gradul profesional	Nivelul studiilor	Funcția contractuală		Treapta profesională/ grad	Nivelul studiilor
		de conducere	de execuție				de conducere	de execuție		
313,0								Asistent medical		PL/M
VII. a. Centrul de zi pentru copilul neglijat Sf. Gheorghe										
Sf.Gheorghe, Str. Godri Ferenc, nr.3 tel:311831										
314,0-315,0								Educator		PL/M
316,0								Educator principal		PL/M
317,0								Educator		PL/M
VII. b. Centrul Maternal Sf. Gheorghe tel:311831										
318,0-320,0								Educator		PL/M
321,0								Infirmier		G
322,0								Asistent Medical		PL/M
VII. c. Casa familială nr.1 Sf. Gheorghe										
Sf.Gheorghe, Str. Pescarilor , sc.B, ap. 3-4 tel:315014										
323,0							Coordonator personal de specialitate		I	S
324,0								Educator		S
325,0 - 327,0								Educator		PL/M
328,0								Educator principal		PL/M
VII. d. Casa familială nr.2 Sf. Gheorghe										
Sf. Gheorghe, Str. Cismelei, nr. 3 tel:315817										
329,0							Coordonator personal de specialitate		I	S
330,0								Educator		S
331,0								Educator		PL/M
332,0								Educator principal		PL/M
333,0-334,0								Educator		PL/M
VII. e. Casa familială nr.3 Sf. Gheorghe										
Sf. Gheorghe, Str. Victor Babes, nr. 14 tel:320011										
335,0							Coordonator personal de specialitate		I	S
336,0								Educator		S
337,0-340,0								Educator		PL/M
VII. f. Casa familială Ilieni										
Ilieni, Str. Principală nr. 46 tel:316735										
341,0							Coordonator personal de specialitate		I	S
342,0								Educator		S
343,0-345,0								Educator		PL/M
346,0								Educator principal		PL/M
VII. g. Casa familială nr. 1 Cernat										
Cernat nr. 1101/A tel:369021										
347,0							Coordonator personal de specialitate		I	S
348,0-352,0								Educator		PL/M
VII. h. Casa familială nr. 2 Cernat										
353,0							Coordonator personal de specialitate		I	S
354,0-358,0								Educator	I	PL/M
VII.i. Casa familială Intorsura Buzăului										
Intorsura Buzăului, Str. Gheorghe Doja nr.7 tel:371573										
359,0							Coordonator personal de specialitate		I	S
360,0								Educator		S
361,0-364,0								Educator		PL/M
VII.j. Centru de recuperare pentru copii cu dizabilități Intorsura Buzăului										
Intorsura Buzăului, Str. Mihai Viteazul nr.150										
365,0							Coordonator personal de specialitate		I	S
366,0								Asistent social practicant		S
367,0								Psiholog practicant		S
368,0								Psihopedagog		S
369,0								Kinetoterapeut		S
VIII. Asistenți Maternali Profesioniști										
Domiciliul salariați										
370,0-522,0								Asistent maternal profesionist		M/G
IX. Asistenți Personali Profesioniști										

Nr. crt	Structura	Funcția publică		Clasa	Gradul profesional	Nivelul studiilor	Funcția contractuală		Treapta profesională/ grad	Nivelul studiilor
		de conducere	de execuție				de conducere	de execuție		
523-532								Asistent personal profesionist		M/G
X Complex de servicii comunitare Târgu Secuiesc										
X. Centrul de coordonare Târgu Secuiesc										
Tg. Secuiesc, Str. Ady Endre nr. 13 tel:361265										
533,0							Şef centru		II	S
533,5								Medic specialist		S
534,5								Asistent social principal		S
535,5								Asistent social specialist		S
536,5								Psiholog specialist		S
537,5								Consilier juridic debutant	Deb.	S
538,5								Asistent medical principal	Principal	PL/M
539,5								Administrator	I	M
540,5								Inspector de specialitate	IA	S
541,5								Referent	IA	M
542,5-543,5								Muncitor calificat (bucatar)	III	M/G
544,5								Sofer	I	M/G
545,5								Muncitor calificat (intretinere)	I	M/G
546,5								Muncitor calificat (intretinere)	III	M/G
X. a. Casa familială Mereni										
Lemnia- sat Mereni, nr. 341 tel:369951										
547,5							Coordonator personal de specialitate		I	S
548,5								Educator		S
549,5-552,5								Educator		PL/M
X. b. Casa familială Szentkereszty Stephanie Târgu Secuiesc										
Tg. Secuiesc, Str. Margaretei nr. 3 bl.7 sc. E ap. 5										
553,5								Educator		S
554,5-557,5								Educator		PL/M
X. c. Casa familială Tinoasa										
Tg. Secuiesc -sat. Tinoasa , tel:346811										
558,5							Coordonator personal de specialitate		I	S
559,5								Educator		S
560,5-562,5								Educator		PL/M
563,5								Educator principal		PL/M
564,5-565,5								Educator		PL/M
X. d. Casa familială Lunga										
Tg. Secuiesc sat Lunga str. Principală nr. 197, tel:365517										
566,5							Coordonator personal de specialitate		I	S
567,5								Educator		S
568,5								Educator		PL/M
569,5								Educator principal		PL/M
570,5-573,5								Educator		PL/M
X. e. Casa familială Târgu Secuiesc										
Tg. Secuiesc str. Cernatului nr. 8/A										
574,5							Coordonator personal de specialitate		I	S
575,5								Educator		S
576,5-579,5								Educator		PL/M
X. f. Centrul de Reabilitare Târgu Secuiesc										
Tg. Secuiesc, str. Határér										
580,5							Sef centru		I	S
581,5								Psiholog practicant		S
582,5								Psihopedagog		S
583,5								Logoped		S
584,5								Kinetoterapeut		S
585,5-592,5								Educator		PL/M
X. g. Centrul de zi pentru copilul neglijat, abuzat Târgu Secuiesc										
Tg. Secuiesc, Str. Ady Endre nr. 13 tel:361265										
593,5								Asistent social practicant		S
594,5								Educator		S

Nr. crt	Structura	Funcția publică		Clasa	Gradul profesional	Nivelul studiilor	Funcția contractuală		Treapta profesională/grad	Nivelul studiilor
		de conducere	de execuție				de conducere	de execuție		
595,5-596,5								Educator		PL/M
X. h. Centrul de primire in regim de urgență pentru victime ale violenței în familie Târgu Secuiesc										
597,5								Asistent social practicant		S
598,5								Psiholog practicant		S
599,5								Asistent medical		PL/M
X.i. Centrul pentru viață independentă pentru persoane adulte cu dizabilități Tg.Secuiesc										
Tg. Secuiesc, Str. Ady Endre nr. 13 tel:361265										
600,5							Coordonator personal de specialitate		I	S
601,5								Psiholog stagiar		S
602,5								Asistent social practicant		S
603,5								Psihoterapeut		S
604,0								Kinetoterapeut		S
604,5								Terapeut ocupațional		S
605,5								Asistent medical		PL/M
606,5-611,5								Pedagog de recuperare		PL/M
612,5								Infirmier		G
X. j. Centrul de îngrijire și asistență pentru persoane adulte cu dizabilități Tg. Secuiesc										
Tg. Secuiesc, Str. Ady Endre nr. 13 tel:361265										
613,5							Coordonator personal de specialitate		I	S
614,5								Asistent social debutant		S
615,5								Psiholog stagiar		S
616,5								Terapeut ocupațional		
617,5								Kinetoterapeut		S
618,5 - 630,5								Pedagog de recuperare		PL/M
631,5								Infirmier		G
632,5								Asistent medical		PL/M
633,5								Magaziner		M/G
634,5								Muncitor calificat (bucatar)		M/G
635,5								Spălătoreasa		G
X.k. Centrul de servicii de recuperare neuromotorie, de tip ambulatoriu, pentru persoane adulte cu dizabilități Târgu Secuiesc										
Tg. Secuiesc, Str. Ady Endre nr. 13 tel:361265										
636,0								Medic specialist		S
637,0								Kinetoterapeut principal		S
638,0								Asistent medical		PL/M
XI. Centrul de sprijin pentru tinerii peste 18 ani Sfântu Gheorghe										
Sf.Gheorghe, str. Silozului nr.18 tel:318665										
639,0							Coordonator personal de specialitate		I	S
640,0								Asistent social specialist		S
641,0								Psiholog practicant		S
642,0-643,0								Educator		PL/M
644,0								Educator principal		PL/M
645,0								Educator		PL/M
XII. Locuință protejată pentru victime ale violenței domestice Sfântu Gheorghe										
646,0								Inspector de specialitate	I	S
XIII. Căminul pentru Persoane Vârstnice Hăghig										
Hăghig, str. Andrei Șaguna nr. 420, tel/fax: 0267 366911 / 0267 366903										
647,0							Director		II	S
648,0							Contabil șef		II	S
649,0								Consilier juridic	I	S
650,0-651,0								Asistent social practicant		S
652,0								Psiholog practicant		S
653,0								Asistent medical		S
654,0-657,0								Asistent medical		PL/M
658,0								Medic		S
659,0								Kinetoterapeut		S
660,0								Instructor animator		M
661,0-674,0								Infirmier / Soră medicală		M/G

Nr. crt	Structura	Funcția publică		Clasa	Gradul profesional	Nivelul studiilor	Funcția contractuală		Treapta profesională/grad	Nivelul studiilor
		de conducere	de execuție				de conducere	de execuție		
675,0-682,0								Îngrijitor		M/G
683,0-684,0								Spălătoreasă		M/G
685,0-686,0								Referent	IA	M
687,0								Magaziner		M
688,0								Șofer	I	M/G
689,0-691,0								Paznic		M/G
692,0-695,0								Muncitor calificat	III	M/G
696,0-700,0								Muncitor calificat	IV	M/G
701,0								Muncitor necalificat		M/G

Nr. total funcții publice	109
Nr. total de funcții publice de conducere	13
Nr. total de funcții publice de execuție	96
Nr. total de funcții contractuale	592
Nr. total de funcții contractuale de conducere	27
Nr. total de funcții contractuale de execuție	565
Nr. total de funcții în instituție	701

HOTĂRÂREA Nr. 211/2019
privind aprobarea proiectului Actului adițional nr. 2 la
Acordul de asociere/parteneriat încheiat între Județul
Covasna prin Consiliul Județean Covasna, Direcția
Generală de Asistență Socială și Protecția Copilului
Covasna și Fundația SERA Romania, pentru
implementarea proiectului „Prevenirea
instituționalizării/reintegrării în familia naturală a copiilor,
beneficiari ai unei măsuri de protecție specială”

Consiliul Județean Covasna, întrunit în ședința sa ordinară din data de 13 decembrie 2019, analizând Referatul de aprobare al Președintelui Consiliului Județean Covasna, privind aprobarea proiectului Actului adițional nr. 2 la Acordul de asociere/parteneriat încheiat între Județul Covasna prin Consiliul Județean Covasna, Direcția Generală de Asistență Socială și Protecția Copilului Covasna și Fundația SERA ROMANIA, pentru implementarea proiectului „Prevenirea instituționalizării/reintegrării în familia naturală a copiilor, beneficiari ai unei măsuri de protecție specială”, văzând Raportul Direcției Generale de Asistență Socială și Protecția Copilului Covasna, precum și Avizele comisiilor de specialitate din cadrul Consiliului Județean Covasna, având în vedere: Legea nr. 273/2006 privind finanțele publice locale, cu modificările și completările ulterioare; Hotărârea Consiliului Județean Covasna nr. 208/2017 privind aprobarea modelului Acordului de asociere/parteneriat dintre Județul Covasna prin Consiliul Județean Covasna, Direcția Generală de Asistență Socială și Protecția Copilului Covasna și Fundația SERA ROMANIA, pentru implementarea proiectului „Prevenirea instituționalizării/reintegrării în familia naturală a copiilor, beneficiari ai unei măsuri de protecție specială”; Hotărârea Consiliului Județean Covasna nr. 104/2019 privind aprobarea proiectului Actului adițional nr. 1 la Acordul de asociere/parteneriat încheiat între Județul Covasna prin Consiliul Județean Covasna, Direcția Generală de Asistență Socială și Protecția Copilului Covasna și Fundația SERA Romania, pentru implementarea proiectului „Prevenirea instituționalizării/reintegrării în familia naturală a copiilor, beneficiari ai unei măsuri de protecție specială”, ținând cont de adresa Fundației SERA ROMANIA nr. 445/04.12.2019, înregistrată la Direcția Generală de Asistență Socială și Protecția Copilului Covasna sub nr. 27117/04.12.2019; în baza art. 173 alin. (5) lit. „b” și în temeiul art. 182 alin. (1) din Ordonanța de urgență a Guvernului nr. 57/2019 privind Codul

administrativ, cu completarea ulterioară,

HOTĂRĂȘTE:

Art.1. Se aprobă proiectul Actului adițional nr. 2 la Acordul de asociere/parteneriat încheiat între Județul Covasna prin Consiliul Județean Covasna, Direcția Generală de Asistență Socială și Protecția Copilului Covasna și Fundația SERA ROMANIA, pentru implementarea proiectului „Prevenirea instituționalizării/reintegrării în familia naturală a copiilor, beneficiari ai unei măsuri de protecție specială”, conform anexei care face parte integrantă din prezenta hotărâre.

Art.2. Se împuternicesc domnul Tamás Sándor, președintele Consiliului Județean Covasna, domnul Veres János, directorul executiv al Direcției economice din cadrul aparatului de specialitate al Consiliului Județean Covasna și doamna Vass Mária, directorul general al D.G.A.S.P.C. Covasna, cu semnarea Actului adițional nr. 2 la Acordul de parteneriat/asociere.

Art.3. Cu aducerea la îndeplinire a prevederilor prezentei hotărâri se însărcinează Președintele Consiliului Județean Covasna, Direcția economică și Direcția Generală de Asistență Socială și Protecția Copilului Covasna.

Sfântu Gheorghe, la 13 decembrie 2019.

TAMÁS Sándor
Președinte

Contrasemnează,
VARGA Zoltán
Secretar general
al județului Covasna

Județul Covasna prin
Consiliul Județean Covasna

D.G.A.S.P.C. Covasna

Fundația SERA ROMÂNIA

Nr. _____ din _____

Nr. _____ din _____

Nr. _____ din _____

ACT ADIȚIONAL Nr. 2

la Acordul de asociere/parteneriat

încheiat între Județul Covasna prin Consiliul Județean Covasna, Direcția Generală de Asistență Socială și Protecția Copilului Covasna și Fundația SERA ROMANIA, pentru implementarea proiectului „Prevenirea instituționalizării/reintegrării în familia naturală a copiilor, beneficiari ai unei măsuri de protecție specială”

Părțile:

- Județul Covasna prin Consiliul Județean Covasna, cu sediul în mun. Sfântu Gheorghe, Piața Libertății, nr. 4, județul Covasna, reprezentat prin domnul Tamás Sándor, în calitate de președinte și domnul Veres János, în calitate de director executiv,

- Direcția Generală de Asistență Socială și Protecția Copilului Covasna, cu sediul în mun. Sfântu Gheorghe, str. Presei, nr. 8/A, județul Covasna, reprezentată prin doamna Vass Mária, în calitate de director general și doamna Balázs Erika, în calitate de director general adjunct economic,

- Fundația „SERA ROMANIA” cu sediul în mun. București, sectorul 1, str. Pictor Barbu Iscovescu, nr. 24 A, et.2, ap.3, reprezentată de domnul Bogdan Simion, în calitate de director executiv și doamna Sirbu Dana, în calitate de director financiar,

având în vedere:

- Hotărârea Consiliului Județean Covasna nr. ____/2019 privind aprobarea proiectului Actului adițional nr. 2 la Acordul de asociere/parteneriat încheiat între Județul Covasna prin Consiliul Județean Covasna, Direcția Generală de Asistență Socială și Protecția Copilului Covasna și Fundația SERA Romania, pentru implementarea proiectului „Prevenirea instituționalizării/reintegrării în familia naturală a copiilor, beneficiari ai unei măsuri de protecție specială”;

- adresa Fundației SERA ROMANIA nr. 445/04.12.2019,

în baza art. 5 și art. 8 punctul 8.2. din Acordul de asociere/parteneriat încheiat pentru implementarea proiectului „Prevenirea instituționalizării/reintegrării în familia naturală a copiilor, beneficiari ai unei măsuri de protecție specială”,

de comun acord au convenit modificarea Acordului de asociere/parteneriat încheiat pentru implementarea proiectului „Prevenirea instituționalizării/reintegrării în familia naturală a copiilor, beneficiari ai unei măsuri de protecție specială”, după cum urmează:

Art. I.

1. Articolul 5 se modifică și va avea următorul cuprins:

„Art. 5. Durata acordului

Prezentul Acord de asociere/parteneriat își produce efectele de la momentul semnării lui de părți și până la data de 30.06.2020.”

2. Anexa la Acordul de asociere/parteneriat se modifică, după cum urmează:

a) Capitolul „Durata proiectului” se modifică și va avea următorul cuprins:

„Durata proiectului: până la data de 30.06.2020.”

Art. II. Celelalte clauze contractuale rămân neschimbate.

Prezentul Act adițional a fost întocmit și semnat în 3 (trei) exemplare originale, în limba română, câte unul pentru fiecare parte, toate având aceeași valoare juridică.

Județul Covasna prin
Consiliul Județean Covasna

D.G.A.S.P.C. Covasna

Fundația SERA ROMÂNIA

Președinte,
Tamás Sándor

Director general,
Vass Mária

Director executiv,
Bogdan Simion

Director executiv,
Veres János

Director general adjunct economic,
Balázs Erika

Director financiar,
Sirbu Dana

Editat și tipărit de Consiliul Județean Covasna

Coordonator: Varga Zoltán, Secretar general al județului Covasna
Selectare texte: Jánó Beáta-Katalin
Tehnoredactare, tipărire: Szabó Ferenc

Adresa: RO-520008 Sfântu Gheorghe, Piața Libertății nr. 4
Telefon: 0267-311 190, **fax:** 0267-351 228
E-mail: monitor@kvmt.ro;
Pagina web: www.cjcv.ro, www.kvmt.ro

ISSN 2393-5081
ISSN-L 2393-5081
Bun de tipar: 04.02.2020

Kiadja és nyomtatja Kovászna Megye Tanácsa

Szakmai irányítás: Varga Zoltán, Kovászna megye főjegyzője
Szerkesztés: Jánó Beáta-Katalin
Tördelés, nyomtatás: Szabó Ferenc

Cím: RO-520008 Sepsiszentgyörgy, Szabadság tér 4. szám
Telefon: 0267-311 190, **fax:** 0267-351 228
E-mail: monitor@kvmt.ro;
Web: www.cjcv.ro, www.kvmt.ro

ISSN 2393-5081
ISSN-L 2393-5081
Nyomtatás: 2020.02.04



Consiliul Județean Covasna
Kovászna Megye Tanácsa
Covasna County Council